Happy together 김천

시민모두가 행복한 김천

2021년 결산기준 재정공시

김 천 시

목 차

1 공 시 문 ····· 1

2 공시항목 ····· 4

① 공통공시 총괄 ····· 5

② 결산규모 ····· 7

③ 재정여건 ····· 15

④ 부채 / 채무 / 채권 ····· 18

⑤ 주요예산 집행결과 ····· 35

⑥ 지방세 / 세입수입 ····· 46

⑦ 복지 / 민간지원 ····· 50

⑧ 공유재산 및 물품 / 지방 공공기관 ····· 56

⑨ 재정성과 / 평가 ····· 62

⑩ 주요 투자사업 추진현황 ····· 80

3 특수공시 ····· 147

4 별지자료 ····· 165

① 2021년도 시책추진업무추진비 집행내역 ····· 166

② 2021년도 지방보조금 집행내역 ····· 169

③ 지방보조사업 성과평가 결과 ····· 185

④ 지방보조금으로 취득한 중요재산의 변동현황 ····· 204

⑤ 2021회계연도 행사·축제별 원가회계정보 ····· 314

⑥ 행사·축제 원가회계정보 연도별 비교표 ····· 359

1 공 시 문

2022년 김천시 재정공시(결산)

김천시 재정공시 제2호(2022.10.11.)
공고 제2022-128호

김천시장(인)

◈ 김천시의 2021년도 살림규모(자체수입 + 이전재원+지방채 및 보전수입 등 및 내부거래)는 1조 5,805억 원으로, 전년대비 1,242억 원이 증가하였습니다.

- ㅇ 자체수입(지방세 및 세외수입)은 2,019억 원이며, 주민 1인당 연간 지방세 부담액은 74만 원입니다.
- ㅇ 이전재원(지방교부세, 조정교부금, 보조금)은 9,021억 원입니다.
- ㅇ 지방채, 보전수입 등 및 내부거래는 4,765억 원입니다.

◈ 2021년말 기준 김천시의 채무는 없습니다.
(※지난 2013년 2월 도내 시부 최초 지방채 'ZERO' 달성)

- ㅇ 공유재산은 '21년도에 토지 등 4,850건(4,596억 원)을 취득하고, 토지 등 55건 (63억 원)을 매각하여, 현재는 총 2조 5,134억 원 규모를 유지하고 있습니다.

◈ 우리 시를 유형 지방자치단체의 평균과 **살림살이를 비교**하여 보면 다음과 같습니다.

※유형 지방자치단체 : 시-Ⅳ유형(20개)
- 동해시, 태백시, 속초시, 삼척시, 제천시, 공주시, 보령시, 논산시, 계룡시, 정읍시, 남원시, 김제시, 김천시, 영주시, 영천시, 상주시, 문경시, 통영시, 사천시, 밀양시

유형지방자치단체 살림살이 규모비교 (단위: 억원)

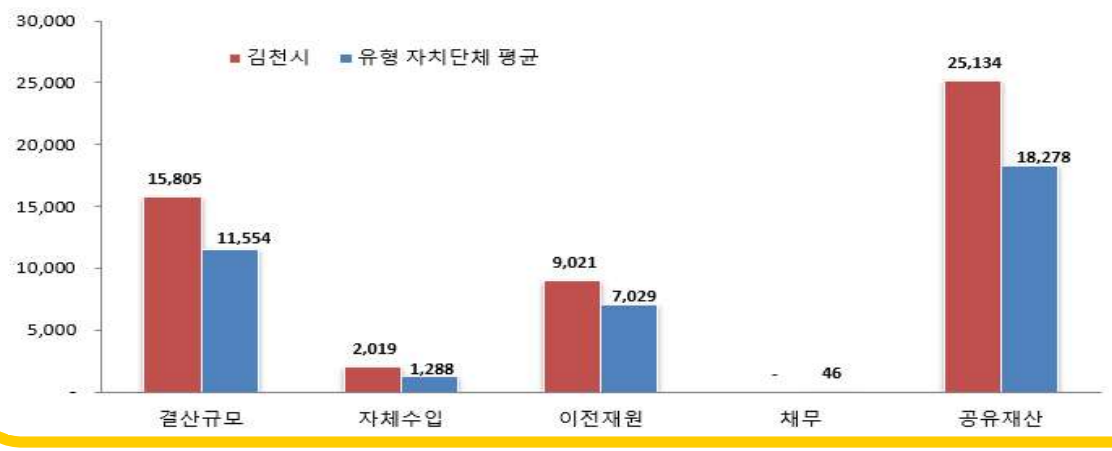

◈ 우리 시의 2021년 살림규모는 유형 지방자치단체 평균액 11,554억원 보다 4,251억원이 많습니다.

ㅇ 자체수입은 유형 지방자치단체 평균액 1,288억원 보다 731억원이 많으며, 이전재원은 유형 지방자치단체 평균액 7,029억원 보다 1,992억원 많습니다.

ㅇ 채무액은 유형 지방자치단체 평균액 46억원 보다 46억원 적고, 시의 1인당 채무액은 유형 지방자치단체 평균액 49천원 보다 49천원 적습니다.

ㅇ 공유재산은 유형 지방자치단체 평균액 18,278억원과 비교하여 6,856억원이 많습니다.

◈ 이러한 전반적인 상황으로 볼 때, 우리 시의 재정은 유사 지방자치단체 평균과 비교하여 결산규모 및 자체수입, 이전재원, 공유재산 등 모든 분야에서 우수한 편이며, 채무 또한 2013년 이후 제로(0)을 유지하며 건전성이 우수한 것으로 판단됩니다.

◎ 자세한 내용은 우리 시 인터넷 홈페이지(https://www.gc.go.kr/portal/contents.do?mId=1205030000) 에서 보실 수 있으며, 건의나 궁금한 사항이 있으시면 아래 담당자에게 연락주시거나, 인터넷 홈페이지 시정 건의함란에 의견을 남길 수 있습니다.

담 당 자 : 기획예산실 이경설(☏054-420-6057)

2 공시항목

1 공통공시 총괄

다음은 모든 자치단체가 공통적으로 공시해야 하는 내용을 요약한 표입니다.

(단위 : 억원, %)

재정운영 결과		김천시			유형 지방자치단체 평균		
		'21년도 (A)	'20년도 (B)	증감 (C=A-B)	'21년도 (D)	'20년도 (E)	증감 (F=D-E)
① 공통공시		-					
② 결산규모	세입결산(기금포함)	15,805	14,563	1,242	11,554	11,043	511
	세출결산(기금포함)	12,321	11,216	1,105	9,475	9,130	344
	기금운영현황	639	460	179	674	569	105
	지역통합재정통계	항목별 공시내용 참조					
③ 재정여건	재정자립도	항목별 공시내용 참조					
	재정자주도	항목별 공시내용 참조					
	통합재정수지	항목별 공시내용 참조					
④ 부채/채무/채권	통합부채현황	항목별 공시내용 참조					
	지자체 부채 현황	922	959	△37	650	658	△8
	지방공기업 부채현황	13	3	10	323	364	△41
	출자·출연기관 부채현황	항목별 공시내용 참조					
	우발부채 현황	항목별 공시내용 참조					
	지자체 채무 현황	0	0	0	46	51	△5
	지방채발행 한도액 및 발행액	항목별 공시내용 참조					
	일시차입금 현황	0	0	0	0	0	0
	민자사업 재정부담 현황	198	196	2	63	55	7
	지방재정건전성관리 계획·이행현황	항목별 공시내용 참조					
	보증채무 현황	0	0	0	0	29	△29
	채권 현황	60	66	△6	73	79	△6
⑤ 주요예산 집행결과	기본경비 집행현황	22	23	△1	35	36	△1
	자치단체 청사기준면적	항목별 공시내용 참조					
	공무원인건비 집행현황	997	987	10	854	826	29
	업무추진비 집행현황	4	5	△1	4	4	0
	국외여비 집행현황	항목별 공시내용 참조					
	지방의회경비 집행현황	9	9	0	6	6	0
	지방의회 국외여비 집행현황	항목별 공시내용 참조					
	맞춤형 복지제도 시행경비 현황	26	24	2	19	18	1
	연말지출비율	418	309	109	339	329	10
	금고 협력사업비 운영현황	항목별 공시내용 참조					
⑥ 지방세/세외수입	지방세징수실적	1,030	912	118	668	649	19
	지방세지출현황	124	120	4	93	89	4
	지방세및세외수입 체납현황	89	91	△2	105	97	8

재정운영 결과		김천시			유형 지방자치단체 평균		
		'21년도 (A)	'20년도 (B)	증감 (C=A-B)	'21년도 (D)	'20년도 (E)	증감 (F=D-E)
⑦ 복지/민간지원	사회복지비	2,614	2,572	42	2,057	1,969	89
	지방보조금 교부현황	724	694	30	610	574	36
	지방보조사업 성과평가결과	항목별 공시내용 참조					
	지방보조금으로 취득한 중요재산의 변동현황	항목별 공시내용 참조					
	지방보조금 교부결정 취소등 중요 처분내용	항목별 공시내용 참조					
	행사축제경비	30	20	10	39	26	12
⑧ 재산 및 물품/ 지방공공기관	공유재산현재액	25,134	20,601	4,533	18,277	16,652	1,625
	물품현재액	118	105	13	141	142	△1
	출자·출연금 집행현황	50	55	△5	49	39	10
	출자·출연기관 현황	항목별 공시내용 참조					
	지방공기업 현황	항목별 공시내용 참조					
⑨ 재정성과/평가	성과보고서	항목별 공시내용 참조					
	재무제표 자산총계	47,556	43,814	3,742	35,169	32,878	2,291
	재무제표 부채총계	922	959	△37	650	658	△8
	재무제표 수익총계	10,837	9,729	1,108	8,012	7,331	681
	재무제표 비용총계	8,551	8,172	379	6,780	6,571	209
	기금성과분석결과	항목별 공시내용 참조					
	재정분석결과	항목별 공시내용 참조					
	재정건전화계획 및 이행현황	항목별 공시내용 참조					
	성인지결산	항목별 공시내용 참조					
	행사·축제 원가회계정보	항목별 공시내용 참조					
	청사신축 원가회계정보	항목별 공시내용 참조					
	수의계약현황	697	690	7	739	639	100
	자치단체 공공시설물 운영현황	항목별 공시내용 참조					
	예산낭비 신고센터 접수·처리현황	항목별 공시내용 참조					
	조정교부금 교부실적	항목별 공시내용 참조					
	신속집행 실적	항목별 공시내용 참조					
	감사결과	항목별 공시내용 참조					
⑩ 주요 투자사업 추진현황	투자심사대상사업	항목별 공시내용 참조					
	지방채발행사업	항목별 공시내용 참조					
	민간투자사업	항목별 공시내용 참조					

▸ 우리시 유사 지방자치단체 유형 : **시-Ⅳ 유형(20개)**

- 강원 동해시, 강원 태백시, 강원 속초시, 강원 삼척시, 충북 제천시, 충남 공주시, 충남 보령시, 충남 논산시, 충남 계룡시, 전북 정읍시, 전북 남원시, 전북 김제시, 경북 김천시, 경북 영주시, 경북 영천시, 경북 상주시, 경북 문경시, 경남 통영시, 경남 사천시, 경남 밀양시

2 결산규모

2-1. 세입결산(기금포함)

1년 동안 우리 김천시에 들어오는 모든 수입을 세입이라 합니다. 2021년도 우리 김천시의 **세입측면에서 본 결산규모**와 내용은 다음과 같습니다.

(단위 : 백만원)

세입 총계	일반회계	공기업 특별회계	기타 특별회계	기금
1,580,484	1,298,388	81,632	134,916	65,549

▶ 결산 총계기준

연도별 세입규모 현황

(단위 : 백만원)

2017	2018	2019	2020	2021
1,217,942	1,324,247	1,400,587	1,456,324	1,580,484

▶ 결산 총계기준

☞ 2017년 ~ 2021년까지 지난 5년간 우리 시의 세입규모는 2017년 1조 2,179억 원에서 2021년 1조 5,804억 원으로 3,625억원 증가하였으며, 순증가율이 29.76%로(연평균 증가율 6.75%) 세입규모의 신장률이 매우 우수한 것으로 나타남.

❖ 세입재원별·연도별 현황(일반회계 기준)

(단위 : 백만원, %)

연 도 / 세입재원별	2017		2018		2019		2020		2021	
	금액	비중	금액	비중	금액	비중	금액	비중	금액	비중
합 계	**1,010,142**	**100.00**	**1,080,485**	**100.00**	**1,173,917**	**100.00**	**1,216,736**	**100.00**	**1,298,388**	**100.00**
지 방 세	83,767	8.29	80,247	7.43	91,010	7.75	91,242	7.50	103,025	7.93
세외수입	30,193	2.99	29,085	2.69	32,902	2.80	45,798	3.76	33,111	2.55
지방교부세	357,730	35.41	383,958	35.54	461,430	39.31	392,564	32.26	450,856	34.72
조정교부금·재정보전금	23,600	2.34	21,313	1.97	23,876	2.03	28,053	2.31	30,634	2.36
보 조 금	211,983	20.99	224,921	20.82	245,863	20.94	358,939	29.50	398,466	30.69
지 방 채	0	0.00	0	0.00	0	0.00	0	0.00	0	0.00
보전수입 등 및 내부거래	302,869	29.98	340,960	31.56	318,836	27.16	300,140	24.67	282,295	21.74

▸ 세입결산 일반회계 기준

☞ 우리시는 2017년 ~ 2021년까지 자체재원인 지방세가 837억 원에서 1,030억 원으로 193억 원(증가율 23.05%) 증가하였으며, 의존재원인 지방교부세가 931억 원(증가율 26.03%), 보조금이 1,865억 원(증가율 87.97%) 증가하여 자체세입 확충 노력뿐만 아니라 국도비 확보 등을 위해 지속적으로 노력한 결과 세입규모의 높은 증가율을 보이고 있음.

세입재원별 현황(2021년, 일반회계)

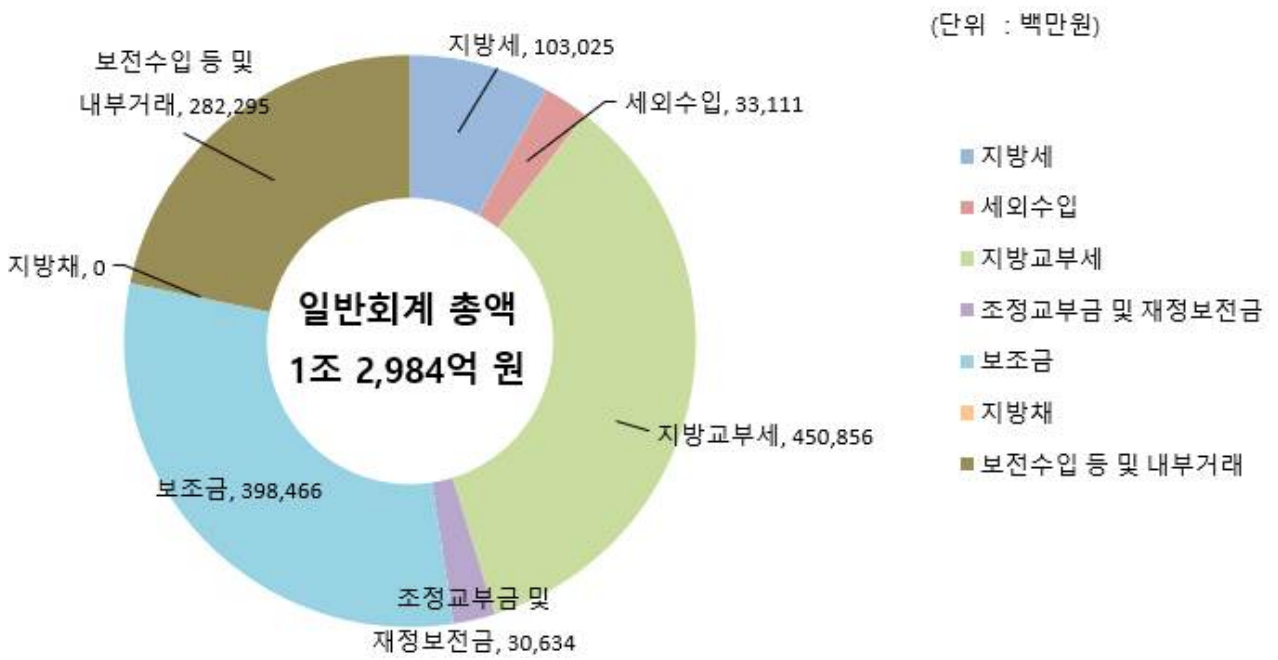

❖ 연도별 주민 1인당 지방세 부담액 현황(일반회계 기준)

(단위 : 천원, 명)

구 분	2017	2018	2019	2020	2021
지방세 결산액	83,766,911	80,247,494	91,010,375	91,241,967	103,025,454
인구수(명)	142,908	141,104	141,229	140,548	140,239
주민1인당 지방세부담액	586	569	644	649	735

2-2. 세출결산(기금포함)

1년 동안 우리 김천시에서 주민복지, 문화관광 진흥, 지역개발 등을 위해 지출한 **세출측면에서 본 결산규모** 내역입니다.

(단위 : 백만원)

세출 총계	일반회계	공기업 특별회계	기타 특별회계	기금
1,232,146	1,017,786	51,892	96,919	65,549

▶ 결산 총계기준

❖ 연도별 세출결산규모 현황

(단위 : 백만원)

2017	2018	2019	2020	2021
773,941	922,218	1,039,051	1,121,639	1,232,146

▶ 결산 총계기준

☞ 2017년 ~ 2021년 지난 5년간 우리시의 세출규모는 2017년 7,739억 원에서 2021년 1조 2,321억 원으로 4,582억 원 증가하였으며, 순증가율이 59.20%(연평균 증가율 12.4%)에 달함.

❖ 세출규모 분야별·연도별 현황(일반회계 기준)

(단위 : 백만원, %)

분야별 \ 연도	2017		2018		2019		2020		2021	
	금액	비중	금액	비중	금액	비중	금액	비중	금액	비중
합 계	**673,157**	**100.00**	**765,976**	**100.00**	**890,886**	**100.00**	**978,693**	**100.00**	**1,017,786**	**100.00**
일반공공행정	41,297	6.13	44,061	5.75	57,246	6.43	90,728	9.27	95,864	9.42
공공질서·안전	3,957	0.59	14,046	1.83	17,598	1.98	18,458	1.89	25,207	2.48
교 육	6,300	0.94	5,751	0.75	6,466	0.73	7,224	0.74	6,875	0.68
문화 및 관광	57,791	8.59	52,143	6.81	75,901	8.52	58,875	6.02	67,608	6.64
환 경 보 호	54,417	8.08	64,599	8.43	75,405	8.46	68,319	6.98	64,253	6.31
사 회 복 지	155,943	23.17	180,008	23.50	203,025	22.79	257,181	26.28	261,433	25.69
보 건	17,595	2.61	15,118	1.97	17,249	1.94	20,448	2.09	26,504	2.60
농림해양수산	139,986	20.80	141,087	18.42	164,851	18.50	163,766	16.73	166,961	16.40
산업·중소기업	4,446	0.66	7,719	1.01	21,131	2.37	39,346	4.02	55,821	5.48
수송 및 교통	61,602	9.15	86,990	11.36	75,375	8.46	79,005	8.07	89,238	8.77
국토·지역개발	47,103	7.00	66,707	8.71	86,497	9.71	79,170	8.09	60,634	5.96
과 학 기 술	0	0.00	0	0.00	0	0.00	0	0.00	0	0.00
예 비 비	0	0.00	0	0.00	0	0.00	0	0.00	0	0.00
기 타	82,720	12.29	87,747	11.46	90,143	10.12	96,172	9.83	97,388	9.57

▶ 세출결산 일반회계 기준

☞ 우리시의 세출규모 중 사회복지 분야의 비중이 가장 높은데, 이는 각종 복지정책 확대에 따른 복지비용 증가로 인한 것임. 농림해양수산 분야는 전체 세출규모가 증가함에 따라 그 비중은 소폭 감소하였으나, 여전히 전체 세출분야 중 두 번째로 높은 규모와 비중을 차지하고 있음.

분야별 세출규모(2021년, 일반회계)

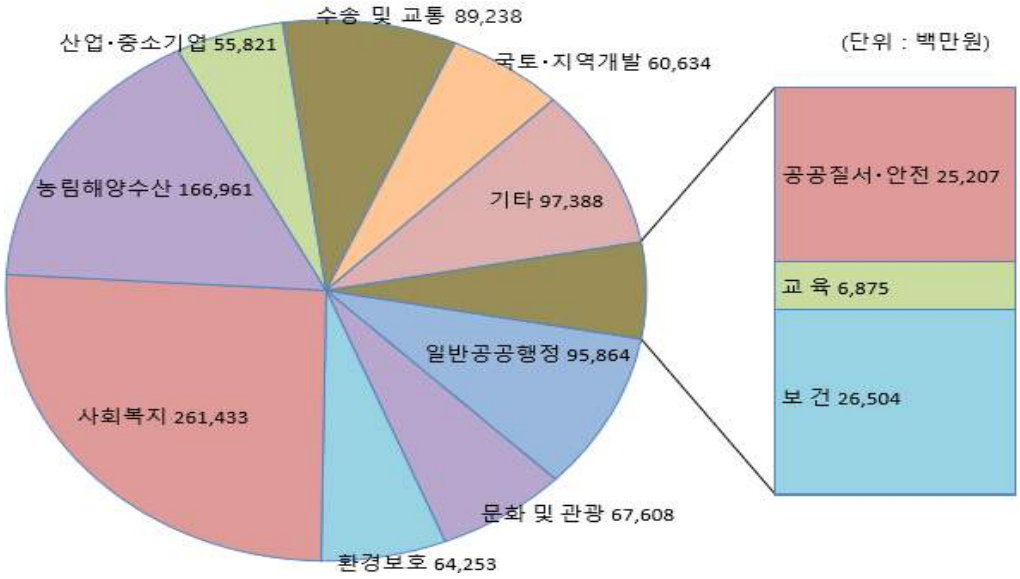

❖ 주민 1인당 세출결산액 연도별현황(일반회계 기준)

(단위 : 천원, 명)

구 분	2017	2018	2019	2020	2021
세출결산액	673,156,818	765,976,353	890,886,120	978,692,818	1,017,785,888
인구수(명)	142,908	141,104	141,229	140,548	140,239
주민 1인당 세출액	4,710	5,428	6,308	6,963	7,258

유형 지방자치단체와 주민 1인당 세출규모 비교(일반회계)

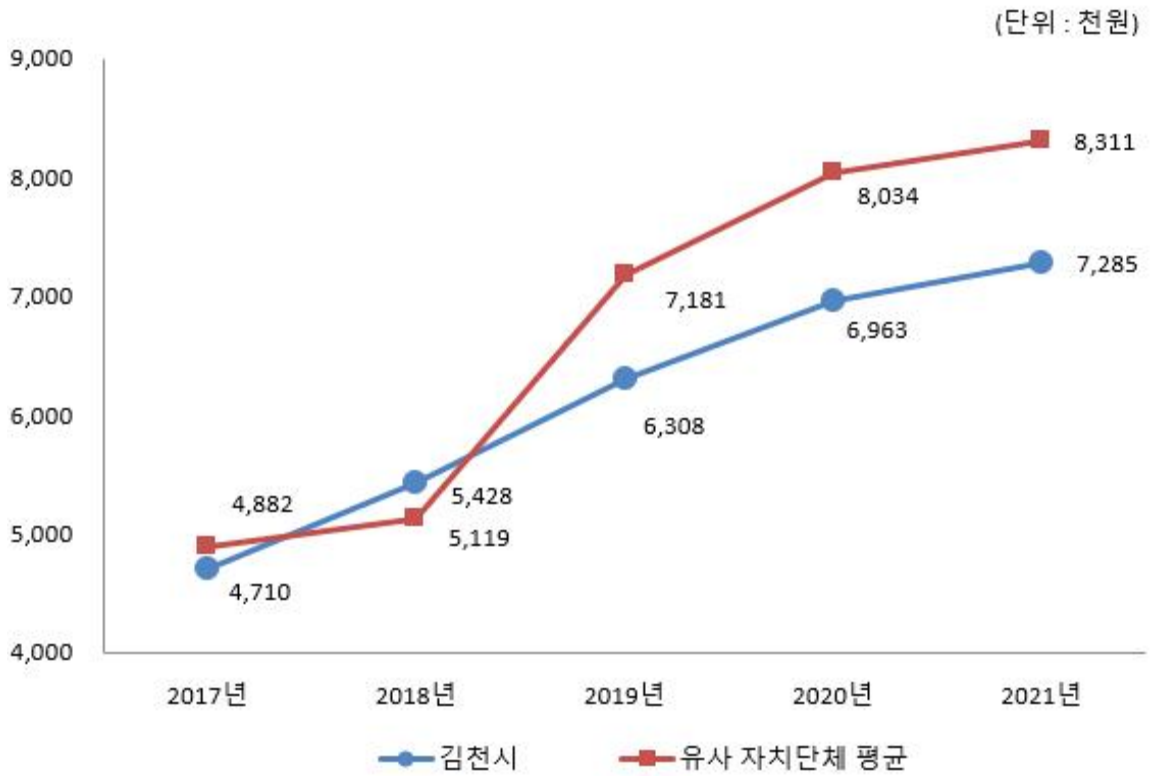

2-3. 기금운영현황

- 기금이란 **예산을 좀 더 탄력적으로 사용하기 위해 예산과는 별도로 조성한 재원**으로서, 다음은 우리 김천시에서 설립·운영하고 있는 기금별로 재원의 변화를 요약한 표입니다.

(단위 : 백만원)

구 분 종류별	'20년도 현재액 (A)	증 감 액			'21년도 현재액 (A+B)	일몰 기간
		계 (B=C-D)	조성액 (C)	사용액 (D)		
합 계	**46,008**	**17,921**	**19,541**	**1,620**	**63,929**	
노인복지기금	812	62	62	0	874	'26.12.31.
양성평등기금	831	59	59	0	890	'26.10.31.
식품진흥기금	396	-91	98	189	305	법정의무기금
재난관리기금	5,712	58	999	941	5770	법정의무기금
투자유치진흥기금	9,369	-61	102	163	9,309	'26.06.30.
자활기금	923	-15	31	46	808	'26.12.31.
옥외광고발전기금	96	1	11	10	97	법정의무기금
종합장사시설건립 지역주민지원기금	15,706	158	158	0	15,864	'24.12.31.
농축산물 가격안정기금	10,344	103	103	0	10,447	'24.12.31.
일자리기금	1,820	1,778	2,048	270	3,598	'24.12.31.
통합재정안정화기금	0	15,868	15,868	0	15,868	'25.12.31.

▶ '21년 결산결과 기금결산보고서의 총괄 현황

▶ 일몰기간 : 조례 등에 의하여 정한 기금을 운용할 수 있는 기간

❖ 연도별 기금현황

(단위 : 백만원)

2017	2018	2019	2020	2021
16,886	28,422	43,283	46,008	63,929

▶ 연도별 결산결과 기금결산보고서 총괄현황의 기준연도 현재액

유형 지방자치단체와 기금운용 현황 비교

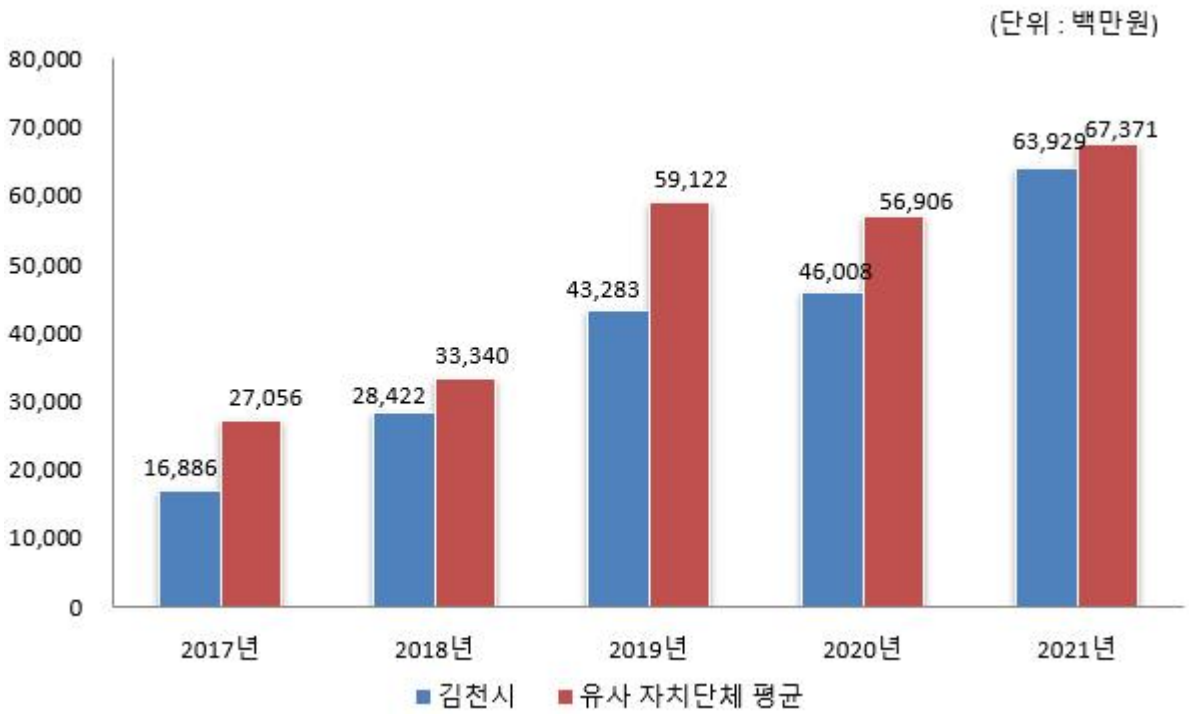

☞ 2021년 우리시 전체 기금규모는 639억원으로 전년대비 179억 원이 증가함. 주요 증가요인으로는 김천시 통합재정안정화기금의 신규 설치로 인한 기금액 159억 원 조성과 일자리기금 20억원 조성 등이 있으며, 통합재정안정화기금은 회계 간 자금운용의 용이화 등을 위해 설치한 기금으로 매년 조성액의 등락이 클 것으로 예상됨.

2-4. 지역통합재정통계

- **지방자치단체, 공공기관**(지방공사·공단 및 지방자치단체 출자·출연기관) **및 교육재정을 포괄**한 지역별 종합적 재정상황을 나타낼 수 있는 결산기준의 지역통합재정통계입니다.

❖ 김천시 지역통합 재정상황

(단위 : 백만원)

구 분	대상회계 /기관 수	세입(A)	세출(B)	잉여금 (A-B)	자산(C)	부채(D)	부채/자산 (D/C, %)
계(=a+b+c-A-B)	2	1,510,167	1,160,645	349,522	4,778,043	93,270	1.95
자치단체(a)	0	1,488,251	1,139,913	348,338	4,755,560	92,225	1.94
지방공공기관(b)	2	25,716	24,532	1,184	22,683	1,045	4.61
교육재정(c)	0	0	0	0	0	0	0.00
내부거래(A+B)	0	3,800	3,800	0	200	0	0.00

❖ 김천시 지역통합 재정상황 활용지표

(단위 : 백만원, %)

구분		계 (=a+b+c-A-B)	자치단체 (a)	공공기관 (b)	교육재정 (c)	내부거래A (A)	내부거래B (B)
재정규모 활용지표	▪ 인건비결산액/세입결산액	6.50 %	6.51 %	5.27 %	0.00 %	0.00 %	0.00 %
	▪ 인건비결산액/자체수입	48.55 %	47.96 %	34.40 %	0.00 %	0.00 %	0.00 %
	▪ 행사관련경비/세출결산액	0.27 %	0.27 %	0.05 %	0.00 %	0.00 %	0.00 %
	▪ 업무추진비/세출결산액	0.07 %	0.07 %	0.04 %	0.00 %	0.00 %	0.00 %
	세입결산액	1,510,167	1,488,251	25,716	0	3,800	0
	세입결산액 중 자체수입	202,265	201,902	3,942	0	3,580	0
	세출결산액	1,160,645	1,139,913	24,532	0	3,800	0
	세출결산액 중 인건비	98,196	96,840	1,356	0	0	0
	세출결산액 중 행사관련경비	3,105	3,093	12	0	0	0
	세출결산액 중 업무추진비	780	770	10	0	0	0
재정상태 활용지표	▪ 부채/자산	1.95 %	1.94 %	4.61 %	0.00 %	0.00 %	0.00 %
	▪ 부채/환금자산	20.66 %	21.50 %	4.62 %	0.00 %	0.00 %	0.00 %
	▪ 차입부채/재정자금	0.00 %	0.00 %	0.00 %	0.00 %	0.00 %	0.00 %
	자산	4,778,043	4,755,560	22,683	0	200	0
	부채	93,270	92,225	1,045	0	0	0
	환금자산(유동자산-기타유동자산+일반미수금)+장기금융상품+(장기대여금-학자금위탁대여금)+기타투자자산)	451,499	428,857	22,642	0	0	0
	재정자금 (현금 및 현금성 자산+장·단기금융상품)	434,910	412,267	22,642	0	0	0
	차입부채 (장기차입부채 + 유동성 장기차입부채)	0	0	0	0	0	0

▸ 지방교육재정부문은 광역 시·도 단위 자료입니다.
▸ 내부거래A : 자치단체와 공공기관간의 거래입니다.
▸ 내부거래B : 지방정부(자치단체와 공공기관)와 지방교육재정간의 거래입니다.
▸ 지역별 보다 자세한 내용은 다음의 링크를 참조하십시오.
(https://www.gc.go.kr/portal/contents.do?mId=1205030000)

3 재정여건

3-1. 재정자립도

재정자립도란 **스스로 살림을 꾸릴 수 있는 능력을 나타내는 지표**입니다. 재정자립도가 100%에 가까울수록 재정운영의 자립능력은 우수하게 됩니다. 2021년도 우리 김천시의 결산 기준 재정자립도는 11.66%입니다.

(단위 : 백만원, %)

재정자립도 (B/A)	세입 합계 (A=B+C+D+E)	자체세입 (B)	이전재원 (C)	지방채 (D)	보전수입 등 및 내부거래(E)
11.66 (24.62)	1,167,408 (1,167,408)	136,137 (287,451)	879,956 (879,956)	0 (0)	151,315 (0)

▶ 일반회계기준, ( )는 2014년 세입과목이 개편되기 이전을 기준으로 산출한 값입니다.
  * 2014년 세입과목 개편으로 잉여금, 이월금, 전입금, 예탁·예수금 등이 세외수입에서 제외

▶ '자체세입', '보전수입 등 및 내부거래' 및 '세입 합계'의 각 수치는 결산액에서 '전년도 이월 사업비'를 제외한 값입니다. 예산 기준 재정자립도 산정시 전년도 이월 사업비가 포함되지 않기 때문에 지표 간 비교를 위해 이를 제외하였습니다.

▶ 자체세입 : 지방세(지방교육세 제외) + 세외수입 ▶이전재원 : 지방교부세 + 조정교부금 등 + 보조금

재정자립도 연도별 현황

(단위 : %)

2017	2018	2019	2020	2021
12.94	11.79	12.54	12.91	11.66

유형 지방자치단체와 재정자립도 비교

☞ 전반적인 재정자립도는 유사 자치단체와 비슷한 수준을 유지하고 있으며, 우리시는 전년대비 재정자립도가 감소하였는데, 이는 국도비확보 노력에 따른 보조금이 전년대비 395억원 증가(증감율 11%)하여 상대적으로 재정자립도가 감소하게 된 것임.

3-2. 재정자주도

재정자주도란 **전체 세입에서 용처를 자율적으로 정하고 집행할 수 있는 재원의 비율**을 말합니다. 재정자주도가 100%에 가까울수록 재정운용의 자율성도 좋다는 의미이며 2021년도 우리 김천시의 결산 기준 재정자주도는 55.26%입니다.

(단위 : 백만원, %)

재정자주도 (B/A)	세입 합계 (A=B+C+D+E)	자주재원 (B)	보조금 (C)	지방채 (D)	보전수입 등 및 내부거래(E)
52.91 (65.87)	1,167,408 (1,167,408)	617,627 (768,942)	398,466 (398,466)	0 (0)	151,315 (0)

▸ 일반회계기준, ( )는 2014년 세입과목이 개편되기 이전을 기준으로 산출한 값입니다.

* 2014년 세입과목 개편으로 잉여금, 이월금, 전입금, 예탁·예수금 등이 세외수입에서 제외

▸ '자주재원', '보전수입 등 및 내부거래' 및 '세입 합계'의 각 수치는 결산액에서 '전년도 이월 사업비'를 제외한 값입니다. 예산 기준 재정자주도 산정시 전년도 이월 사업비가 포함되지 않기 때문에 지표 간 비교를 위해 이를 제외하였습니다.

▸ 자주재원 : 자체세입 + 지방교부세 + 조정교부금

재정자주도 연도별 현황

(단위 : %)

2017	2018	2019	2020	2021
56.25	55.49	61.67	52.52	52.91

유형 지방자치단체와 재정자주도 비교

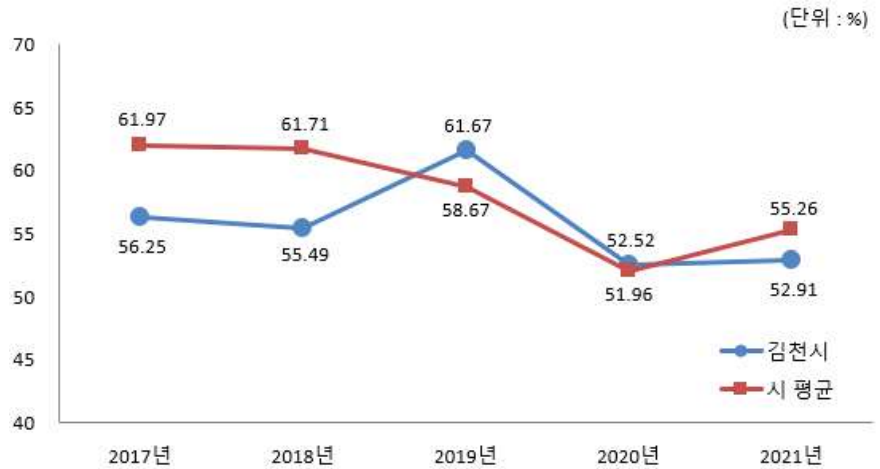

☞ 우리시의 전년도 재정자주도(52.52%) 대비 2021년 재정자주도는 52.91%로 0.39%p가 증가하였지만 유사 자치단체의 재정자주도에 비해 낮은 수치를 보이고 있는데, 이는 재정자립도 감소 사유와 마찬가지로, 국도비 확보에 따른 보조금 증가로 상대적으로 다른 자치단체에 비해 증감률이 적은 것으로 보이는 것임.

3-3. 통합재정수지

통합재정수지란 당해연도의 일반회계, 특별회계, 기금을 모두 포괄한 수지로서 회계-기금간 내부거래 및 차입, 채무상환 등 보전거래를 제외한 **순수한 재정수입에서 순수한 재정지출을 차감한 수치**를 의미합니다. 다음은 2021년도 우리 김천시의 결산 기준 통합재정수지입니다.

(단위 : 백만원)

회계별	통 계 규 모					통합재정 규모 (F=B+E)	통합재정 수지 (G=A-F)
	세입 (A)	지출 (B)	융자 회수 (C)	융자 지출 (D)	순융자 (E=D-C)		
총 계	**1,103,970**	**1,063,137**	**123**	**230**	**107**	**1,063,244**	**40,727**
일반회계	1,016,093	971,812	34	200	166	971,978	44,115
기타 특별회계	51,179	38,041	89	0	-89	37,952	13,227
공기업 특별회계	35,935	51,725	0	0	0	51,725	-15,790
기 금	763	1,558	0	30	30	1,588	-825

- 결산 총계 기준
- 통합재정규모 = 지출(경상지출+자본지출) + 순융자(융자지출-융자회수)
- 통합재정수지 = 세입(경상수입 + 이전수입 + 자본수입) - 통합재정규모

통합재정수지 연도별 현황

(단위 : 백만원)

2017	2018	2019	2020	2021
51,590	-26,268	-17,801	-31,597	40,727

☞ 우리시 통합재정수지는 전년까지 적자의 수치를 보이고 있었으나, 전년도 대비 72,324백만원만큼 큰폭으로 증가하여 40,727백만원의 흑자를 보이고 있음. 이는 일반회계 및 기타특별회계의 세입이 큰 폭으로 늘고(119,874백만원 증가), 세출의 증가액은 40,592백만원으로 상대적으로 적은 수치로 증가하여 재정수지가 흑자로 전환 된 것으로 보임.

4 부채 / 채무 / 채권

4-1. 통합부채 현황 <※2023. 02. 수시공시 예정>

통합부채는 **지방자치단체**, 「지방공기업법」에 따른 **지방공기업**,「지방자치단체 출자·출연 기관의 운영에 관한 법률」에 따른 **출자·출연기관의 부채를 통합하여 산정한 부채**입니다. 우리 김천시의 통합부채는 다음과 같습니다.

(단위 : 백만원, %)

구분		2020년	2021년	증감
통합자산				
통합부채				
	유동부채			
	장기차입부채			
	기타비유동부채			

- '21년 결산 순계기준
- 우리 김천시의 통합부채 작성대상 기관은 총 --개로 공사·공단 --개, 출자·출연기관 --개를 포함하고 있음
- 지방자치단체 통합부채 현황은 「지방자치단체 재무회계운영규정」의 지방자치단체 재무상태표를 기준으로 전환·합산된 것임
- 통합자산 : 유동자산, 투자자산, 일반유형자산, 주민편의시설, 사회기반시설, 기타비유동자산
- 통합부채 : 유동부채, 장기차입부채, 기타비유동부채로 구성
  - 유동부채 : 단기차입금, 유동성장기차입부채, 기타유동부채 등
  - 장기차입부채 : 장기차입금, 지방채증권
  - 기타비유동부채 : 퇴직급여충당부채, 장기예수보증금 및 미지급금 등

- *통합부채는 산정결과 확정 후 별도 수시 공시('23.2. 예정)*

4-2. 지방자치단체 부채 현황

- 부채란 금융기관의 채무를 포함하여 **향후 지방자치단체가 지급의무**(퇴직금, 미지급금, 보관금 등)**가 있는 것을 복식부기 형태로 표시한 것**으로,
  '4-6. 지자체 채무 현황'의 지방채무와
  '4-3. 지방공기업 부채' 중 직영기업(공기업 특별회계)의 부채를 포함하고 있습니다.
  우리 김천시의 부채현황은 다음과 같습니다.

(단위 : 백만원, %)

구 분	2020년	2021년	증 감	비고
자산(A)	4,381,370	4,755,560	374,190	
부채(B)	95,889	92,225	-3,664	
자산대비부채비율 (B/A*100)	2.19	1.94	-0.25	

▶ 발생주의 복식부기회계 기준

▶ 부 채 : 유동부채, 장기차입부채, 기타비유동부채
- 유동부채 : 단기차입금, 유동성장기차입부채, 기타유동부채 등
- 장기차입부채 : 장기차입금, 지방채증권
- 기타비유동부채 : 퇴직급여충당부채, 장기예수보증금 및 미지급금 등

▶ 자 산 : 유동자산, 투자자산, 일반유형자산, 주민편의시설, 사회기반시설, 기타비유동자산

4-3. 지방공기업 부채 현황

우리 김천시의 지방공기업 부채는 다음과 같습니다. 지방공기업 부채 중 '직영기업'의 부채는 지방자치단체의 '공기업 특별회계'의 부채로서 '4-2. 지자체 부채 현황(발생주의 복식부기회계 기준)'에 포함되어 있습니다.

(단위 : 백만원, %)

구 분		2020년				2021년			
		자산 (A)	부채 (B)	자본 (C)	부채비율 (B/C)×100	자산 (A)	부채 (B)	자본 (C)	부채비율 (B/C)×100
합 계		224,677	290	224,387	0.13	246,125	1,304	244,821	0.53
직영기업	소 계	224,677	290	224,387	0.13	244,879	259	244,621	0.11
	상수도	145,991	81	145,909	0.06	164,909	89	164,820	0.05
	하수도	78,686	208	78,478	0.27	79,970	169	79,801	0.21
공사공단	소 계	0	0	0	0.00	1,245	1,045	200	522.50
	시설관리공단	0	0	0	0.00	1,245	1,045	200	522.50

☞ 우리시 공기업 총 부채는 전년대비 1,014백만원 증가한 1,304백만원이며, 자본대비 부채비율은 0.53%로 전년대비 349.66% 증가하였음. 이는 시설관리공단의 신설에 따른 것으로, 시설관리공단 특성 상 운영방식이 설립자본금(2억 원)을 제외한 공단의 모든 예산은 우리시로부터 받은 대행사업비로 결산 후 반납해야할 예산임. 시설관리공단의 2021회계연도 부채 1,045백만원 중 964백만원이 대행사업비 미정산환출금임.

4-4. 출자 · 출연기관 부채 현황

우리 김천시의 출자·출연기관 부채는 다음과 같습니다.

(단위 : 백만원, %)

구 분		2020년				2021년			
		자산 (A)	부채 (B)	자본 (C)	부채비율 (B/C)×100	자산 (A)	부채 (B)	자본 (C)	부채비율 (B/C)×100
합 계		21,598	0	21,598	0.00	21,438	0	21,438	0.00
출연기관	소 계	21,598	0	21,598	0.00	21,438	0	21,438	0.00
	김천시 인재양성재단	21,598	0	21,598	0.00	21,438	0	21,438	0.00

☞ 김천시 인재양성재단은 2021년 회계연도 기준 별도 부채가 없습니다.

4-5. 우발부채 현황 <※2023. 02. 수시공시 예정>

- 우발부채는 **상황의 변동에 따라 지방자치단체의 부채로 바뀔 가능성이 있는 부채**를 의미하며, 지방자치단체, 「지방공기업법」에 따른 지방공기업 및 「지방자치단체 출자·출연 기관의 운영에 관한 법률」에 따른 출자·출연기관의 전체 우발부채를 포함하고 있습니다.

(단위 : 백만원)

구분		2020년	2021년	증감
계				
지급보증(보증채무부담행위)				
채무부담행위				
BTO사업관련 재정지원 협약내역				
계약상약정	재매입약정			
	매입확약			
	손실부담계약			
	책임분양확약 등			
	산하기관 차입금상환, 출자 및 비용부담약정 등			

▸ 관계기관(지방자치단체, 지방공기업 및 출자·출자기관)간 상호 보증·협약 등에 따라 발생한 내부거래를 제거한 순계규모 기준

❖ 지급보증(보증채무부담행위) 세부내역

(단위 : 백만원)

구 분		발생연도	행위명	제공받은자	보증채무액	부채계상액	채권자	제공사유
계								
지방공사·공단								
출자·출연기관								
(내부거래)								

※ '21회계연도 지방자치단체 결산작성통합기준 부록1. 결산서 서식(25. 우발부채 등) 참고

❖ 채무부담행위 세부내역

(단위 : 백만원)

구 분		발생연도	행위명	내용	채무부담 행위금액	피제공자	부채 계상액
계							
지 방 공 사 · 공 단							
출 자 · 출연기관							
(내부거래)							

※ *'21회계연도 지방자치단체 결산작성통합기준 부록1. 결산서 서식(25. 우발부채 등) 참고*

❖ BTO 사업관련 재정지원 협약내역

(단위 : 백만원)

구 분		사업명	운영권자	총사업비	계약기간	재정지원 협약내역	중도해지 환급금 내역	향후 부담 추정액
계								
지 방 공 사 · 공 단								
출 자 · 출연기관								
(내부거래)								

※ *'21회계연도 지방자치단체 결산작성통합기준 부록1. 결산서 서식(28. BTO 계약의 내역) 참고*

❖ 계약상 약정

(단위 : 백만원)

구 분		약정유형	행위명	사업자	약정 금액 (최대손실 추정액)	부채 계상액	사업 기간	약정 내용
계								
지 방 공 사 · 공 단								
출 자 · 출연기관								
(내부거래)								

※ '21~'25 지방재정건전성관리계획 작성지침 [4] 우발부채 세부내역 참고

▸ *우발부채는 산정결과 확정 후 별도 수시 공시('23.2. 예정)*

4-6. 지자체 채무 현황

- 지방(자치단체)채무란 **지방자치단체가 자치단체 권한 중의 하나인 지방세 과세권을 담보로 하여 사업 투자재원을 조달하는 채무**를 의미합니다(상환기간은 1회계연도를 넘어서 이루어짐). 우리 김천시의 채무는 다음과 같습니다.

(단위 : 백만원)

구 분		'20년도 현재액 (A)	증 감 액			'21년도 현재액 E=(A+B)
			계 (B=C-D)	발생액 (C)	소멸액 (D)	
합 계		해	당	없	음	
일 반 회 계						
기타 특별회계	수질개선특별회계					
	의료보호비특별회계					
	주민소득지원및생활안정특별회계					
	주택사업특별회계					
	치수사업특별회계					
	주차장운영특별회계					
	대지보상특별회계					
	김천시일반산업단지조성사업특별회계					
	김천시폐기물처리시설사업특별회계					
	댐주변지역지원사업특별회계					
	발전소주변지역지원사업특별회계					
공기업 특별회계	상수도공기업특별회계					
	하수도공기업특별회계					
기금회계	노인복지기금					
	양성평등기금					
	식품진흥기금					
	재난관리기금					
	투자유치진흥기금					
	자활기금					
	옥외광고발전기금					
	종합장사시설건립지역주민지원기금					
	농축산물 가격안정기금					
	일자리기금					
	통합재정안정화기금					

☞ 우리시는 2013년 지방채를 전액 조기상환한 이후 채무가 없으며, 재정건전성이 우수한 것으로 판단됨.

❖ 지방채무 연도별 현황

(단위 : 백만원, 명)

구 분	연 도 별				
	2017	2018	2019	2020	2021
채무현황	0	0	0	0	0
인구수	142,908	141,104	141,229	140,548	140,239
주민 1인당 채무(천원)	0	0	0	0	0

유형 지방자치단체와 주민 1인당 채무 비교

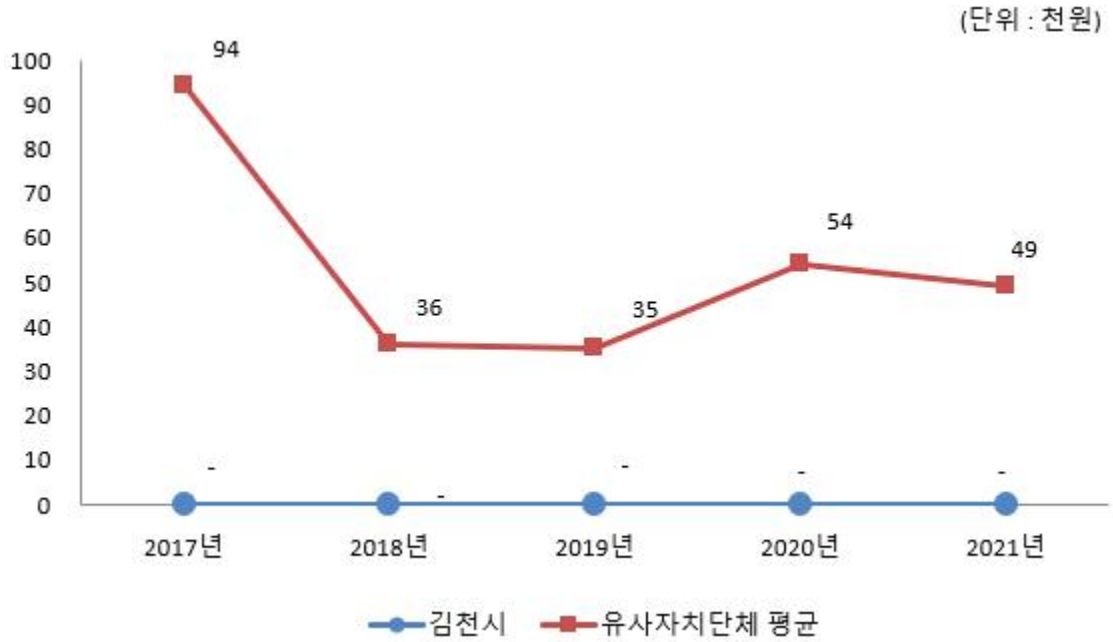

☞ 우리 김천시는 2013년 지방채를 전액 조기상환하여 주민부담 채무액도 '0'이며, 기채(起債)없이 각종 사업을 추진하고 있음.

4-7. 지방채발행 한도액 및 발행액

(단위 : 백만원, %)

구 분	연 도 별				
	2017	2018	2019	2020	2021
지방채발행한도액(A)	17,900	21,000	23,900	49,400	58,400
발행액(B)	0	0	0	0	0
발행비율(B/A*100)	0.00	0.00	0.00	0.00	0.00

▶ 지방채발행한도액은 행정안전부의 한도 산정기준 지침(7.1, 행안부장관→자치단체)에 따라 자치단체에서 자체 산정*한 기본한도액(7.15, 자치단체→행안부장관)에 별도한도를 더한 금액이며, 발행액은 자치단체가 당해연도에 실제 발행한 지방채 발행액임

▶ 2013년부터 지방채발행한도액은 기본한도액에 별도한도액을 더한 금액으로 산정

* 별도한도액 = 의무매출채권(지역개발,도시철도) + 차환채 + 장기미집행 부지매입 등

** 차환채 = 기존 지방채를 신규 지방채로 대체 발행하는 지방채로써 22년말까지 한시적으로 인정

4-8. 일시차입금 현황

- 일시차입금이란 **지방자치단체가 예산을 지출함에 있어 일시적으로 예산상 현금의 부족이 생길 때 해당 회계연도의 수입으로 상환한다는 전제하에 금융기관 등으로부터 단기간 차입하는 자금**을 의미합니다.

  우리 김천시의 2021년도 일시차입금 내역은 다음과 같습니다.

(단위 : 백만원)

구 분		한도액	증 감 액			이자 지급액
			잔액 (A=B-C)	발생액 (B)	상환액 (C)	
합 계		해	당	없	음	
일 반 회 계						
기타 특별회계	수질개선특별회계					
	의료보호비특별회계					
	주민소득지원및생활안정특별회계					
	주택사업특별회계					
	치수사업특별회계					
	주차장운영특별회계					
	대지보상특별회계					
	김천시일반산업단지조성사업특별회계					
	김천시폐기물처리시설사업특별회계					
	댐주변지역지원사업특별회계					
	발전소주변지역지원사업특별회계					
공기업 특별회계	상수도공기업특별회계					
	하수도공기업특별회계					
기금회계	노인복지기금					
	양성평등기금					
	식품진흥기금					
	재난관리기금					
	투자유치진흥기금					
	자활기금					
	옥외광고발전기금					
	종합장사시설건립지역주민지원기금					
	농축산물 가격안정기금					
	일자리기금					
	통합재정안정화기금					

☞ 우리 김천시의 2020년도 일시차입금 발생액은 '0'원임.

4-9. 민자사업 재정부담 현황

- 민자사업 재정부담이란 **민간투자사업(BTL, BTO 등)으로 인하여 자치단체가 민간사업자에게 지급하는 임대료와 재정지원금 등**을 의미합니다. 우리 김천시가 민자사업으로 부담하고 있는 내역은 다음과 같습니다.

(단위 : 백만원)

구 분	2020년	2021년	증 감	비고
합 계	19,624	19,820	196	
BTL 임대료 및 운영비	9,580	9,662	82	
BTO 재정지원금	10,044	10,158	114	

▶ BTL 사업관련 시설임대료는 현재가치로 평가하여 부채로 계상하고 있음

❖ 2021회계연도 민자사업 재정부담 세부내역

(단위 : 백만원)

구 분	사업명	총사업비	계약기간	재정부담액				비고
				소계	국비	시도비	시군구비	
합계				19,820	5,557	0	14,263	
BTL 사업	김천녹색미래 과학관사업	34,274	2014.5 ~ 2034.5	2,586	1,293	0	1,293	
	하수관거 정비사업	79,993	2011 ~ 2031	7,076	3,935	0	3,141	
BTO 사업	가축분뇨 공공처리시설사업	5,309	2008.1 ~ 2027.12	542	255	0	287	
	분뇨처리시설사업	2,761	2008.1 ~ 2027.12	113	74	0	39	
	하수고도처리 시설사업	13,424	2008 ~ 2027	4,403	0	0	4,403	
	소각장 민간위탁운영사업	15,274	2008.1 ~ 2027.12	5,100	0	0	5,100	

● BTL(임대형 민자사업)이란?

– 수익성은 떨어지나 공공서비스를 제공하는 학교, 회관 등의 사회기반시설을 민간사업자가 건설하고, 자치단체가 이를 임차하여 민간사업자에게 사용료를 지급하는 방식의 민간투자사업을 말합니다.

● BTO(수익형 민자사업)란?

– 수익성이 있는 도로, 교량, 터널, 경전철 등의 시설을 민간사업자가 건설 후 자치단체에 양도한 대가로 민간사업자에게 해당 시설을 일정기간동안 운영하여 통행료 등의 수익을 얻을 수 있는 권한을 부여하는 방식의 민간투자사업을 의미합니다.

※ BTL의 경우 민간사업자가 자치단체로부터 일정한 임대수익을 보장받을 수 있는 반면, BTO의 경우에는 시설 수요변동에 따른 수익변화위험을 민간사업자가 부담하게 됨에 따라 자치단체에서는 민간사업자와 협약으로 최소운영수입보장 또는 운영비용보전 등의 재정지원을 하고 있습니다.

4-10. 재정건전성관리 계획 · 이행현황 <※2023. 02. 수시공시 예정>

- 지방재정건전성관리계획은 「지방재정법」 제87조의3에 근거하여 작성되며 이는 '21년도 통합부채와 우발부채의 변동 상황, '21년도 통합부채와 우발부채 추정액, '22~'26년도 기간에 대한 통합부채와 우발부채의 변동전망과 근거 및 관리계획을 포함하고 있습니다.

▸ *지방재정건전성관리계획 작성지침에 따라 별도 수시 공시('23.2. 예정)*

4-11. 보증채무 현황

- 보증채무란 **지방자치단체의 장이 공익을 위해 필요한 경우 미리 지방의회 의결을 받아 지급을 보증하는 행위**로서 우리 김천시가 2021년 한 해 동안 지급보증한 내역은 다음과 같습니다.

(단위 : 백만원)

회 계		전년도말 현재액	당해연도 증감액			조정액	당해연도말 현재액	비 고
			계 (A-B)	발생액 (A)	소멸액 (B)			
합 계		해	당	없	음			
일반회계								
특별회계	소 계							
	공기업특별회계							
	기타특별회계							
기금회계								

❖ 보증채무 규모 연도별 현황

(단위 : 백만원, %)

구 분	연 도 별				
	2017	2018	2019	2020	2021
세출결산액	757,054	893,797	995,768	1,075,692	1,168,217
보증채무현재액	0	0	0	0	0
비율	0.00	0.00	0.00	0.00	0.00

☞ 2013년부터 2021년까지 김천시가 지급보증한 보증채무 발생액은 없음.

❖ 보증채무 세부내역 : 해당없음

4-12. 채권 현황

채권이란 **지방자치단체의 사업계획에 따라 사업자 및 개인에게 지원(융자)하고 정해진 기간 안에 채무자로부터 회수되거나 사법적 계약에 의한 증권**입니다. 우리 김천시가 보유하고 있는 채권은 다음과 같습니다.

(단위 : 백만원)

구 분		'20년도 현재액 (A)	증 감 액			'21년도 현재액 E=(A+B)
			계 (B=C-D)	발생액 (C)	소멸액 (D)	
합 계		**6,647**	**△687**	**833**	**1,520**	**5,960**
일 반 회 계		5,928	△708	397	1,105	5,220
기타 특별회계	수질개선특별회계	0	0	0	0	0
	의료보호비특별회계	124	86	247	160	210
	주민소득지원및생활안정특별회계	593	△95	160	255	498
	주택사업특별회계	0	0	0	0	0
	치수사업특별회계	0	0	0	0	0
	주차장운영특별회계	0	0	0	0	0
	대지보상특별회계	0	0	0	0	0
	김천시일반산업단지조성사업특별회계	0	0	0	0	0
	김천시폐기물처리시설사업특별회계	0	0	0	0	0
	댐주변지역지원사업특별회계	0	0	0	0	0
	발전소주변지역지원사업특별회계	0	0	0	0	0
공기업 특별회계	상수도공기업특별회계	2	0	0	0	2
	하수도공기업특별회계	0	0	0	0	0
기금회계	노인복지기금	0	0	0	0	0
	양성평등기금	0	0	0	0	0
	식품진흥기금	0	0	0	0	0
	재난관리기금	0	0	0	0	0
	투자유치진흥기금	0	0	0	0	0
	자활기금	0	30	30	0	30
	옥외광고발전기금	0	0	0	0	0
	종합장사시설건립지역주민지원기금	0	0	0	0	0
	농축산물 가격안정기금	0	0	0	0	0
	일자리기금	0	0	0	0	0
	통합재정안정화기금	0	0	0	0	0

▶ '21년 결산결과 채권현재액보고서의 회계별 채권관리현황

❖ 채권 연도별 현황

(단위 : 백만원)

구 분	연 도 별				
	2017	2018	2019	2020	2021
채권현황	7,959	7,488	7,330	6,647	5,960

▶ 연도별 결산결과 채권현재액보고서 회계별 채권관리현황의 기준년도 현재액

유형 지방자치단체와 채권현황 비교

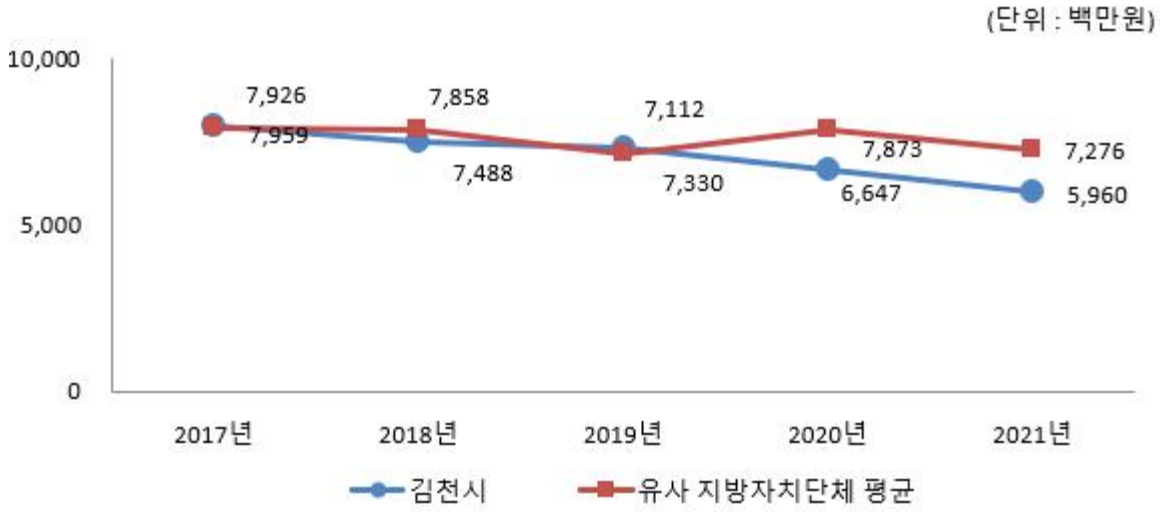

5 주요예산 집행결과

5-1. 기본경비 집행현황

기본경비란 지방자치단체의 부서운영에 필수적으로 소요되는 경비로서 **각종 사무용품 구입, 공공요금, PC 등 물품구입, 기관 및 부서 업무 추진에 따른 경비** 등입니다. 우리 김천시의 기본경비 집행현황은 다음과 같습니다.

(단위 : 백만원, %)

구 분	세출결산액 (A)	기본경비 (B)	비율 (B/A)	비 고
합 계	1,017,786	**2,202**	**0.22**	
일반운영비		1,471	0.15	
여 비		103	0.01	
업무추진비		484	0.04	
직무수행경비		140	0.01	
자산취득비		4	0	

- 대상회계 : 일반회계, '행정운영경비의 설정' 중 기본경비 항목
- 일반운영비는 사무관리비 (201-01)+공공운영비 (201-02), 여비는 국내여비 (202-01)+월액여비 (202-02), 업무추진비는 기관운영업무추진비 (203-01)+정원가산업무추진비 (203-02)+부서운영업무추진비 (203-04), 직무수행경비는 직책급업무수행경비 (204-01), 자산취득비는 자산 및 물품취득비 (405-01)

❖ 기본경비 연도별 현황

(단위 : 백만원, %)

구 분	연 도 별				
	2017	2018	2019	2020	2021
세출결산액	673,157	765,976	890,886	978,693	1,017,786
기본경비	2,098	2,186	2,332	2,297	2,202
비율	0.31	0.29	0.26	0.23	0.22

기본경비 연도별 변화

☞ 재정건전성 향상을 위해 사무관리비 및 여비 등 기본경비는 매년 예산편성을 최소화하고 있으며, 예산의 10%를 유보액으로 설정하여 기본경비를 절감하는 시책을 추진하고 있음.

5-2. 자치단체 청사 기준면적 초과 현황

▢ 우리 김천시의 본청·의회청사 및 단체장 집무실의 기준면적 초과 현황은 다음과 같습니다.

(단위 : ㎡, '21.12.31. 현재)

본청 청사			의회청사			단체장 집무실		
기준 면적	보유 면적	초과 면적	기준 면적	보유 면적	초과 면적	기준 면적	보유 면적	초과 면적
13,965	13,714	0	2,257	2,200	0	99	98	0

* 근거 : 공유재산 및 물품관리법 제 94조의 3, 같은 법 시행령 제95조

5-3. 공무원 인건비 집행현황

우리 김천시의 2021년도 공무원 인건비 집행현황은 다음과 같습니다.

(단위 : 백만원, %)

구 분	세출결산액 (A)	인건비 (B)	비율 (B/A)	비고
합 계	1,017,786	99,726	9.8	
인건비		79,436	7.8	
직무수행경비		2,171	0.21	
포상금		3,696	0.36	
연금부담금 등		14,423	1.42	

- 인건비는 보수 (101-01), 기타직보수 (101-02), 무기계약근로자보수(101-03),
  직무수행경비는 직급보조비 (204-02),
  포상금은 성과상여금 (303-02),
  연금부담금 등은 연금부담금 (304-01), 국민건강보험금(304-02)이 해당함
- 보수(101-01)는 기본급, 수당, 정액급식비, 명절휴가비, 연가보상비
- 대상회계 : 일반회계, '21년 결산결과 과목별 총 지출액(7개 통계목)

❖ 인건비 연도별 현황

(단위 : 백만원, %)

구 분	연 도 별				
	2017	2018	2019	2020	2021
세출결산액(A)	673,157	765,976	890,886	978,693	1,017,786
인건비(B)	80,935	86,785	90,540	98,687	99,726
인건비비율(B/A)	12.02	11.33	10.16	10.08	9.8

인건비 연도별 변화

☞ 기본적으로 물가상승률 및 호봉승급 등의 자연증가로 인건비가 상승하였지만, 인건비 최소화 노력의 결과로 인건비 비율은 차츰 낮아지고 있으며, 10%내외를 유지하고 있음.

5-4. 업무추진비 집행현황

우리 김천시의 업무추진비 집행현황은 다음과 같습니다.

(단위 : 백만원, %)

구 분	세출결산액 (A)	업무추진비 (B)	비율 (B/A)	비 고
합 계	1,017,786	410	0.04	
기관운영업무추진비 (203-01)		226	0.02	
시책추진업무추진비 (203-03)		184	0.02	

▸ 대상회계 : 일반회계, '21년 결산결과 203-01, 203-03 집행총액

업무추진비 연도별 현황

(단위 : 백만원, %)

구 분	연도별				
	2017	2018	2019	2020	2021
세출결산액	673,157	765,976	890,886	978,693	1,017,786
업무추진비	491	507	550	520	410
비율	0.07	0.07	0.06	0.05	0.04

업무추진비 연도별 변화

☞ 업무추진비 절감을 위해 예산 편성을 최소화하고 유보액을 10% 설정하여 반드시 필요한 경우에만 사용하도록 노력하고 있음.

◈ '21년도 시책추진업무추진비 집행내역 (별지 1 참조)

5-5. 국외여비 집행현황

2021년도 국외출장 및 국외여비 집행내역은 다음과 같습니다.

출장기간	국외출장 목적 및 성과	출장지역	총 출장 인원(명)	국외여비 집행액 (백만원)	비고
총 계					
	해당없음				

▶ 대상회계 : 일반회계, 특별회계 (202-03 국외업무여비, 202-04 국제화여비)

5-6. 지방의회경비 집행현황

우리 김천시의 2021년도 지방의회경비의 집행현황은 다음과 같습니다.

(단위 : 백만원, 명, %)

세출결산액 (A)	의회경비 집행액 (B)	의회경비 비율 (B/A)	지방의원 정수 (C)	1인당 의회경비 (B/C)(천원)
1,017,786	924	0.09	17	54,362

▶ 대상 회계 및 집행액 : 일반회계, '20년 결산결과 의회경비* 집행액

▶ *의회경비 : 의정활동비(205-01), 월정수당(205-02), 의원국내여비(205-03), 의원국외여비(205-04), 의정운영공통경비(205-05), 의회운영업무추진비(205-06), 의원역량개발비(민간위탁,205-08), 의원정책개발비(205-09), 의장협의체부담금(205-10), 의원국민연금부담금(205-11), 의원국민건강부담금(205-12)

의회경비 연도별 현황

(단위 : 백만원, 명, %)

구 분	연도별				
	2017	2018	2019	2020	2021
세출결산액	673,157	765,976	890,886	978,693	1,017,786
의회경비	836	885	874	856	924
의원 정수	17	17	17	17	17
세출대비 의회경비 비율	0.12	0.12	0.1	0.09	0.09
지방의원 1인당 의회경비(천원)	49,196	52,073	51,424	50,373	54,362

의회경비 연도별 집행액 및 비율 변화

의원 1인당 의회경비 연도별 유형 지방자치단체와 비교

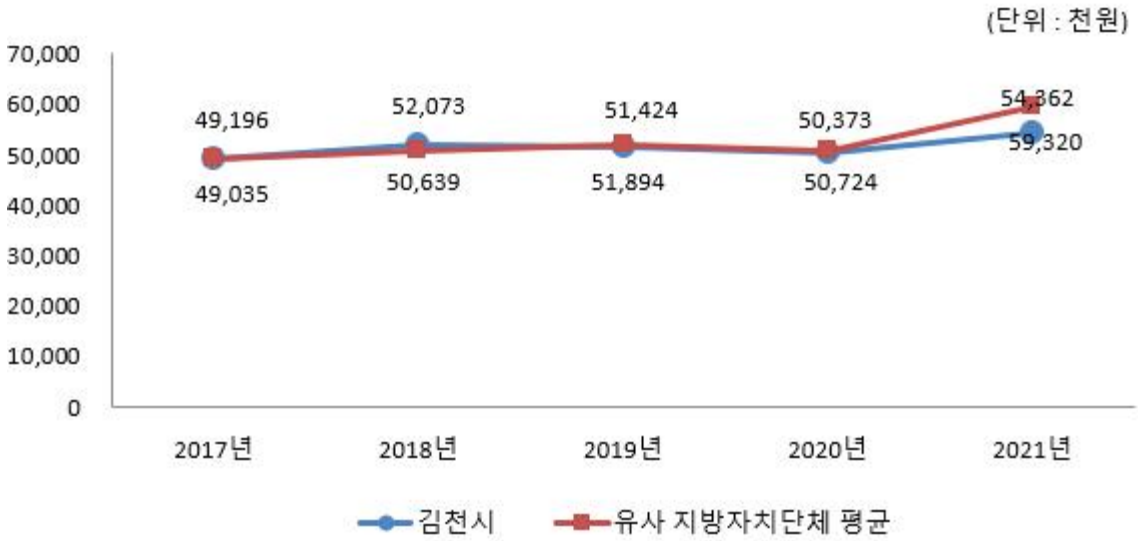

☞ 2018년도부터 적용된 지방의회 경비 총액한도제 운영으로 총 세출대비 의회경비비율은 0.1% 미만의 일정한 수치를 유지하고 있음.

집행액이 70백만원 증가한 주요 원인은 의정운영공통경비 집행액 25백만원 증가, 의원 정책개발비 25백만원 증가 등이 있음.

5-7. 지방의회 국외여비 집행현황

우리 김천시의 2021년도 지방의회 국외여비의 집행현황은 다음과 같습니다.

(단위 : 백만원, 명)

국외여비 집행액 (A)	지방의원 정수(명) (B)	의원 1인당 국외여비 집행액 (A/B)(천원)
0	17	0

▶ 의회비 중 국외여비 집행액, 지방의원 정수는 2021.12.31일 기준

5-8. 맞춤형복지제도 시행경비 현황

맞춤형복지제도 시행경비란 지방공무원법 제77조에 따라 시장(도지사, 군수, 구청장)이 **공무원의 근무능률을 높이기 위하여 실시하는 공무원에 대한 복지제도의 시행경비**로서, 2021년 우리 김천시의 공무원 맞춤형복지제도 시행경비 집행현황은 다음과 같습니다.

대상인원 (A) (명)	맞춤형복지제도 시행경비 지급총액(B) (백만원)	1인당 맞춤형복지제도 시행경비 기준액(C) (천원)	1인당 맞춤형복지제도 시행경비(D=B/A) (천원)	1인당 기준액 대비 시행경비 (D/C)(%)
1,673	2,591	1,360	1,548	113.86

▶ 대상인원 : 연도말 기준 현원

▶ 대상회계 : 일반회계, 기타특별회계

▶ 맞춤형복지제도 시행경비 지급총액 : '21년 맞춤형복지제도 시행경비(201-04) 결산액

❖ 맞춤형복지제도 시행경비 연도별 현황

(단위 : 백만원, %)

구 분	연도별				
	2017	2018	2019	2020	2021
대상인원 (A)(명)	1,391	1,389	1,391	1,667	1,673
맞춤형복지제도 시행경비 지급총액(B)(백만원)	2,244	2,269	2,160	2,377	2,591
1인당 맞춤형복지제도 시행경비 기준액(C)(천원)	1,018	1,290	1,320	1,330	1,360
1인당 맞춤형복지제도 시행경비(D)(천원)	1,613	1,633	1,553	1,426	1,548
1인당 기준액 대비 시행경비(D/C)(%)	158.44	126.62	117.66	107.19	113.86

맞춤형복지제도 시행경비 연도별 추이

☞ 우리시의 2021년 맞춤형복지제도 시행경비 총액은 2,591백만 원으로 2020년 2,377백만 원 대비 213백만 원 만큼 증가하였으며, 이는 맞춤형복지제도 시행경비 중 단체보험료 지급액이 2020년 586백만원에서 2021년 710백만원으로 123백만원 증가한 것이 주요 원인이며, 이 외에도 건강검진비 17백만원, 복지포인트 또한 73백만원 증가하였음.

5-9. 연말지출 비율

우리 김천시에서 2021년 11월~12월 중에 지출(원인행위)한 내역은 다음과 같습니다.

(단위 : 백만원, %)

구 분	세출결산액 (A)	연말 (11~12월) 지출원인행위액 (B)	비율 (B/A)
계	261,426	41,800	15.99
시설비 (401-01)	257,209	41,674	16.20
감리비 (401-02)	2,774	61	2.18
시설부대비 (401-03)	1,430	65	4.58
행사관련시설비 (401-04)	13	0	0.00

- 대상회계 : 일반회계, 본청분만 해당(직속기관, 사업소 등은 제외)
- 세출결산액은 목별(시설비, 감리비, 시설부대비, 행사관련시설비) 지출액

연말지출비율 연도별 현황

(단위 : 백만원, %)

구 분	연도별				
	2017	2018	2019	2020	2021
세출결산액 (A)	202,509	191,190	265,808	233,020	261,426
연말 (11~12월) 지출원인행위액 (B)	29,647	54,999	40,664	30,869	41,800
비율(B/A)	14.64	28.77	15.30	13.25	15.99

연말지출비율 연도별 변화

☞ 전년 대비 연말지출 원인행위액은 10,931백만 원(증감률 35.41%)만큼 증가하였으며, 이는 하반기에 집중되는 사업정산에 따른 지출 및 이·불용액의 최소화를 위해 사업예산의 재정집행을 추진 및 노력한 결과로 판단됨.

5-10. 금고 협력사업비 운영 현황

금고 협력사업비는 **자치단체와 금고은행간 약정에 따라 금고지정에 대한 반대급부로 금고은행에서 자치단체에 용도 지정 없이 출연하는 현금**으로, 그 성격은 일반재원(기타수입, 224-06)에 해당합니다. 우리 김천시의 2021회계연도 금고 협력사업비 운영 현황은 다음과 같습니다.

협력사업비의 2021년도 세입예산 편성내역

(단위 : 백만원)

구 분	금고은행	약정기간	약정기간 총액	예산 편성액	실제 출연액	세입 처리액
합 계	2개소		1,360	460	460	460
제1금고	NH농협은행 김천시지부	'19.01.01 ~ '21.12.31.	700	240 (당초)	240	240 ('21.6.)
제2금고	대구은행 김천지점	'19.01.01 ~ '21.12.31.	660	220 (당초)	220	220 ('21.6.)

- 제1금고 : 일반회계 또는 일반회계를 포함한 특별회계, 기금 등을 소관하는 금고은행
- 제2금고 등 : 일반회계를 제외한 특별회계, 기금 등을 소관하는 금고은행
- '15.1.1부터 약정기간이 시작되는 경우 지방재정법 개정('14.5.28)에 따라 금고의 수는 2개를 초과할 수 없음

협력사업비의 2021년도 세출예산 편성・집행내역

(단위 : 백만원)

추진 부서	사업명	예산 편성				집행액	집행잔액 (불용액 등)	비고
		분야	부문	통계목	금액			
	해당없음							

※ 별도 세출예산 미편성

6 지방세 / 세외수입

6-1. 지방세 징수실적

지방세 징수실적은 지방세법에 따라 지방자치단체가 주민들로부터 지방세를 징수한 실적을 말합니다. 지방세는 **지방자치단체 자체세입의 근간을 이루는 재원으로, 지방세 징수액이 늘어날수록 재정운영 자립능력은 우수**하게 됩니다. 2021년도(결산 기준) 우리 김천시의 지방세 징수액은 103,025백만원입니다.

(단위 : 백만원, %)

구 분	연도별 지방세 징수액			2021년 징수액		최근 평균 증가율(%)
	2018	2019	2020	2021	비중(%)	
합 계	**80,247**	**91,010**	**91,242**	**103,025**	**100.00**	**8.69**
취 득 세	0	0	0	0	0.00	0.00
등록면허세	0	0	0	0	0.00	0.00
레 저 세	0	0	0	0	0.00	0.00
담배소비세	9,143	9,107	9,613	9,522	9.24	1.36
지방소비세	0	0	7,112	7,135	6.93	0.00
주 민 세	5,819	5,921	5,685	5,862	5.69	0.25
지방소득세	28,976	32,243	30,910	34,411	33.40	5.90
재 산 세	18,139	19,349	19,533	20,300	19.70	3.82
자동차세	18,736	24,435	20,684	24,383	23.67	9.18
지역자원시설세	0	0	0	0	0.00	0.00
지방교육세	0	0	0	0	0.00	0.00
지난연도수입	△565	△44	△2,295	1,414	1.37	101.54

▶ 최근 평균증가율(최근 3년의 연평균 증가율) = (최종연도*(ex : 2021)* 금액 / 최초연도*(ex : 2018)* 금액) ^ (1 / 3) - 1

유형 지방자치단체와 지방세징수액 세목별 비중 비교

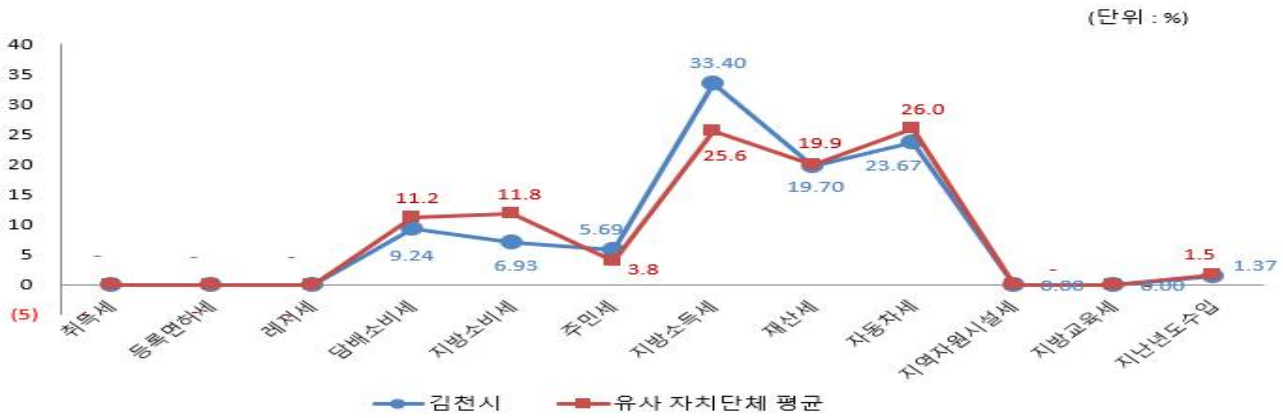

☞ 우리 시의 지방세 세입은 전년대비 11,783백만 원 증가하였으며, 담배소비세 및 주민세, 재산세는 큰 변화가 없었지만, 지방소득세가 3,501백만 원, 자동차세가 3,699백만 원 만큼 증가하였으며, 지난년도수입의 경우에도 전년대비 3,709백만 원이 증가하여 지방세의 전년대비 증가량(증가율 12.91%)에 큰 영향을 주었음.

6-2. 지방세 지출현황

지방세지출현황이란 **지방세 감면 등 지방세 특례에 따른 재정지원**의 직전 회계연도 실적과 해당 회계연도의 추정 금액에 대한 보고서로, 투명·건전한 지방재정 구현을 위해 지방자치단체의 장이 작성하여 지방의회에 제출합니다.(지방세특례제한법 제5조) 우리 김천시의 2021년도 지방세 지출현황은 다음과 같습니다.

(단위 : 백만원, %)

구 분		연 도 별				
		2017	2018	2019	2020	2021
비과세·감면액 (A)		10,514	10,835	11,319	11,979	12,430
	비과세	6,398	6,962	7,331	7,736	8,160
	감면	4,117	3,873	3,988	4,243	4,270
지방세 징수액 (B)		83,767	80,247	91,010	91,242	103,025
비과세·감면율 (A/A+B)		11.15	11.90	11.06	11.61	10.77

기능별 현황

(단위 : 백만원, %)

분 야	2020년도(A)		2021년도(B)		증감(C=B-A)	
	금액	구성비	금액	구성비	금액	증감률 (C/A)
총 계	**11,979**	**100.00**	**12,430**	**100.00**	**451**	**3.76**
일반공공행정	4,131	34.49	4,452	35.82	321	7.77
공공질서 및 안전	514	4.29	889	7.15	375	72.82
교육	1183	9.87	1,215	9.77	32	2.69
문화 및 관광	314	2.62	340	2.74	27	8.49
환경보호	1	0.01	1	0.00	0	△0.33
사회복지	905	7.55	833	6.70	△72	△7.94
보건	46	0.38	5	0.04	△41	△89.22
농림해양수산	528	4.41	540	4.34	12	2.19
산업·중소기업	115	0.96	134	1.08	19	16.77
수송 및 교통	6	0.05	7	0.05	1	12.16
국토 및 지역개발	880	7.35	571	4.60	△309	△35.10
과학기술	0	0.00	0	0.00	0	0.00
국가	3260	27.21	3,345	26.91	85	2.61
외국	0	0.00	0	0.00	0	0.00
기타	97	0.81	99	0.80	2	2.04

❖ 세목별 비과세·감면 현황(2021회계연도 결산기준)

(단위 : 백만원)

구 분	합 계	지방세법	지방세특례제한법	조세특례제한법	감면조례	기타
합 계	**12,430**	**8,160**	**3,471**	**795**	**4**	**0**
취득세	0	0	0	0	0	0
등록면허세	0	0	0	0	0	0
담배소비세	0	0	0	0	0	0
지방소득세	0	0	0	0	0	0
레저세	0	0	0	0	0	0
주민세	1,357	12	848	498	0	0
재산세	10,316	8,048	2,041	223	4	0
자동차세	758	101	582	74	0	0
지역자원시설세	0	0	0	0	0	0
지방교육세	0	0	0	0	0	0

6-3. 지방세 및 세외수입 체납현황

우리 김천시의 지방세 및 세외수입의 체납현황은 다음과 같습니다.

(단위 : 백만원)

구 분	2020연말 체납누계액(A)	2021연말 체납누계액(B)	증감액(B-A)
합 계	9,126	8,925	-201
지방세	7,569	7,070	-499
세외수입	1,557	1,855	298

▶ 대상회계 : 일반회계

☞ 지방세 체납액 중 가장 큰 비중을 차지하는 것은 자동차세 1,240백만원과 지난연도수입 3,714백만원이고, 세외수입의 경우 지난연도수입이 1,244백만원, 지방행정제재·부과금이 425백만원으로 체납누계액의 주요한 요인임. 전반적으로 전년대비 체납누계액은 201백만원 감소하여 올해부터 체납액이 줄어드는 추세가 기대됨.

❖ 체납액 연도별 현황

(단위 : 백만원)

구 분	연 도 별				
	2017	2018	2019	2020	2021
합 계	6,512	6,519	8,077	9,126	8,925
지방세	5,225	5,185	6,581	7,569	7,070
세외수입	1,287	1,334	1,496	1,557	1,855

유형 지방자치단체와 체납액 비교

☞ 우리시는 현재 세외수입 체납비율을 감소시키기 위해 다양한 시책 추진과 고질체납자에 대한 강력한 처분을 실시하고 있으며, 전년도에는 월 1회 이상 자동차번호판 영치활동을 실시하여 24건/9.5백만원 징수, 전자예금압류시스템을 운영하여 56건 압류/53백만원 징수, 고액·고질체납자에 대한 부동산·차량 등 재산압류를 실시하여 부동산 62건/자동차 269건을 압류하였으며, 매 분기별 체납안내문 일제발송, 체납액 일제정리기간을 연 2회 운영하여 세외수입의 체납비율 최소화를 위해 노력하고 있음.

7 복지 / 민간지원

7-1. 사회복지비

다음은 우리 김천시가 2021년도 사회복지분야에 지출한 내역입니다.

(단위 : 백만원, %)

구 분	합계	기초생활 보장 (081)	취약계층 지원 (082)	보육·가족 및 여성 (084)	노인·청소년 (085)	노동 (086)	보훈 (087)	주택 (088)	사회복지 일반 (089)
합 계	**261,433**	**31,320**	**25,792**	**58,304**	**132,321**	**5,472**	**3,329**	**0**	**4,896**
국 비	149,654	21,835	12,829	25,386	85,216	1,904	0	0	2,484
시·도비	28,808	2,279	2,407	12,996	8,976	566	677	0	908
시·군·구비	82,971	7,206	10,556	19,922	38,129	3,002	2,652	0	1,504

▸ 대상회계 : 일반회계, '21년 결산결과 사회복지 분야·부문별 집행액

사회복지비 연도별 현황

(단위 : 백만원, 명, %)

구 분	연 도 별				
	2017	2018	2019	2020	2021
세출결산액(A)	673,157	765,976	890,886	978,693	1017,786
사회복지분야(B)	155,943	180,008	203,025	257,181	261,433
사회복지분야비율(B/A)	23.17	23.50	22.79	26.28	25.69
인구수 (C)	142,908	141,104	141,229	140,548	140,239
주민1인당 사회복지비(B/C)(천원)	1,091	1,276	1,438	1,830	1,864

유형 지방자치단체와 사회복지비 비율 비교

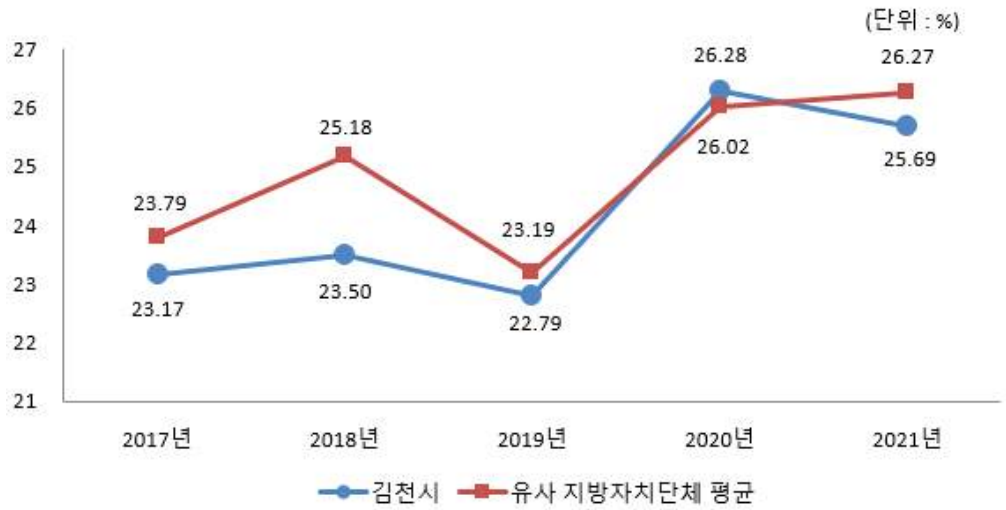

☞ 사회복지분야의 결산액은 전년대비 4,252백만원 증가하였으며, 복지재단설립, 노인종합복지관 리모델링 사업, 맘지원센터 건립 등 각종 복지정책의 확대로 세출규모는 매년 증가하는 추세임.

7-2. 지방보조금 교부 현황

지방보조금이란 **지방자치단체가 민간 등이 자율적으로 수행하는 사업에 대해 개인 또는 단체 등에 지원하거나, 시도가 정책상 또는 재정사정상 특히 필요하다고 인정할 때, 시군구에 지원하는 경비**를 의미합니다.

우리 김천시의 민간에게 지원되는 지방보조금 교부 현황은 다음과 같습니다.

(단위 : 백만원, %)

구 분	세출결산액 (A)	교부액(B)	비율 (B/A)
계	1,114,705	72,437	6.50
민간경상보조(307-02)		26,018	2.33
민간단체운영비보조(307-03)		1,126	0.10
민간행사보조(307-04)		724	0.06
사회복지시설보조(307-10)		26,194	2.35
사회복지사업보조(307-11)		11,910	1.07
민간자본보조(402-01)		6,465	0.58

- 대상회계 : 일반회계+기타특별회계, 교부액 : '21년 결산결과 과목별 총 지출액
- 공공단체보조(자치단체 자본·경상보조, 예비군육성지원 자본·경상보조, 교육기관에 대한 보조)는 제외

지방보조금 교부 연도별 현황

(단위 : 백만원, %)

구 분	연 도 별				
	2017	2018	2019	2020	2021
세출결산액	673,157	856,464	951,101	1,033,275	1,114,705
지방보조금(민간)	57,334	58,799	67,924	69,438	72,437
비율	8.52	6.87	7.14	6.72	6.50

※ 2018회계연도부터 기타특별회계를 포함하여 작성되었습니다.

지방보조금 비율 유형 지방자치단체와 비교

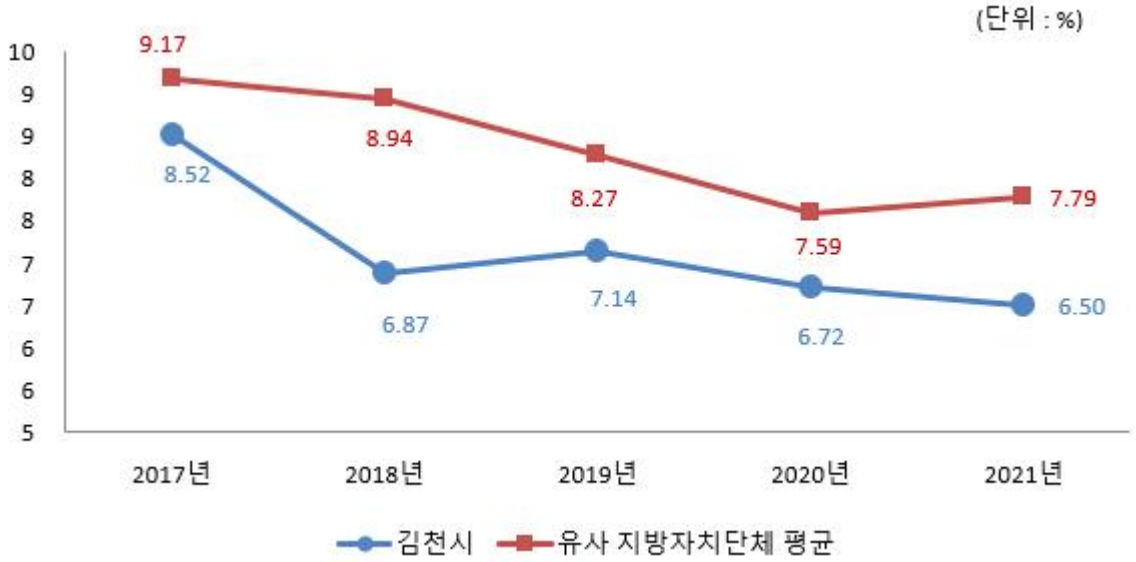

※ 2018회계연도부터 기타특별회계를 포함하여 작성되었습니다.

◈ 2021년도 지방보조금 집행내역 : 별지 2 참조

- 민간경상보조
- 민간행사보조

7-3. 지방보조사업 성과평가 결과

▣ 지방자치단체의 장은 지방보조사업에 대하여 매년 성과평가를 실시하고 특별한 사유가 없으면 그 평가결과를 예산편성에 반영하여야 합니다.

◈ 2021년도 지방보조사업 성과평가 결과 : 별지 3 참조

7-4. 지방보조금으로 취득한 중요재산의 변동현황

▣ 지방보조사업자는 지방보조금으로 취득한 중요재산에 대해서는 장부를 갖추어 지방자치단체장이 정하는 바에 따라 현재액과 수량의 증감을 기록하고, 해당 지방보조사업 관련 서류를 첨부하여 반기별로 지방자치단체장에게 보고하여야 합니다.

◈ 지방보조금으로 취득한 중요재산의 변동현황 : 별지 4 참조

7-5. 지방보조금 교부결정 취소 등 중요 처분내용

- 지방보조사업자는 법령, 교부결정의 내용 또는 지방자치단체장의 처분에 따라 선량한 관리자의 주의로 성실히 지방보조사업을 수행하여야 하며, 해당 지방보조금의 다른 용도에 사용금지 등의 의무를 부담하게 되는데 이를 위반할 경우 지방자치단체에서 교부결정 취소 등의 처분을 하게 됩니다.

우리 김천시의 지방보조금 교부결정 취소 등 중요 처분내용은 다음과 같습니다.

(단위 : 백만원)

사업명	보조 사업자	교부 금액	위반내용	처분 일자	처분내용 (환수액)
**********운영	********** ***지회	80	보조금 운영비 지급 부적정	‘21. 3. 17.	보조금 환수명령(1)
**********운영	*******협의회	11	교부결정일 전 사업비 집행	‘21. 3. 17.	보조금 환수명령(1)
***** **지원	********학교	30	강사료 원천징수 미이행	‘21. 8. 20.	보조금 환수명령(1)
2019 ********** 대회	*******연맹	30	인건비(수당) 지급 부적정 등	‘21. 10. 20.	보조금 환수명령(3)
제40회 ********** 대회	*******연맹	60	인건비(수당) 지급 부적정 등	‘21. 10. 20.	보조금 환수명령(7)
2019********** 대회	*******연맹	30	인건비(수당) 지급처리 부적정	‘21. 10. 20.	보조금 환수명령(2)
2020********** 대회	*******연맹	30	인건비(수당) 지급처리 부적정	‘21. 10. 20.	보조금 환수명령(2)
제41회********** *****대회	*******연맹	60	인건비(수당) 지급처리 부적정	‘21. 10. 20.	보조금 환수명령(4)
2020********** 대회	*******연맹	30	인건비(수당) 지급처리 부적정	‘21. 10. 20.	보조금 환수명령(2)
2017년 한********지원	박*열	7.5	교부결정의 내용 미준수에 따른 명령 위반	‘21. 11. 22.	보조금 환수명령 (1.37)
**********지원	****상인회	33	보조금 목적외 사용	‘21. 12. 15.	보조금 환수명령(1)
**********지원	****상인회	20	보조사업 계획 변경 미승인	‘21. 12. 15.	보조금 환수명령(3)

7-6. 행사·축제경비

다음은 우리 김천시가 2021년 한 해 동안 시에서 주관하여 개최한 행사와 축제의 운영비, 실비보상금 등을 지출한 내역입니다.

(단위 : 백만원, %)

세출결산액 (A)	행사·축제경비 (B)	비율 (B/A)	비 고
1,017,786	3,034	0.3	

- 대상회계 : 일반회계, '21년 결산결과 과목별 총 지출액
- 대상과목 : 행사운영비 (201-03), 행사실비보상금 (301-09), 민간행사사업보조(307-04), 행사관련시설비 (401-04)

행사·축제경비 연도별 현황

(단위 : 백만원, %)

구 분	연도별				
	2017	2018	2019	2020	2021
세출결산액	673,157	765,976	890,886	978,693	1,017,786
행사·축제경비	3,024	4,284	5,722	2,040	3,034
비율	0.45	0.56	0.64	0.21	0.30

※ 2018회계연도부터 민간행사사업보조(307-04) 통계목을 포함하여 작성되었습니다.

행사·축제경비 비율 유형 지방자치단체와 비교

(단위 : 백만원, %)

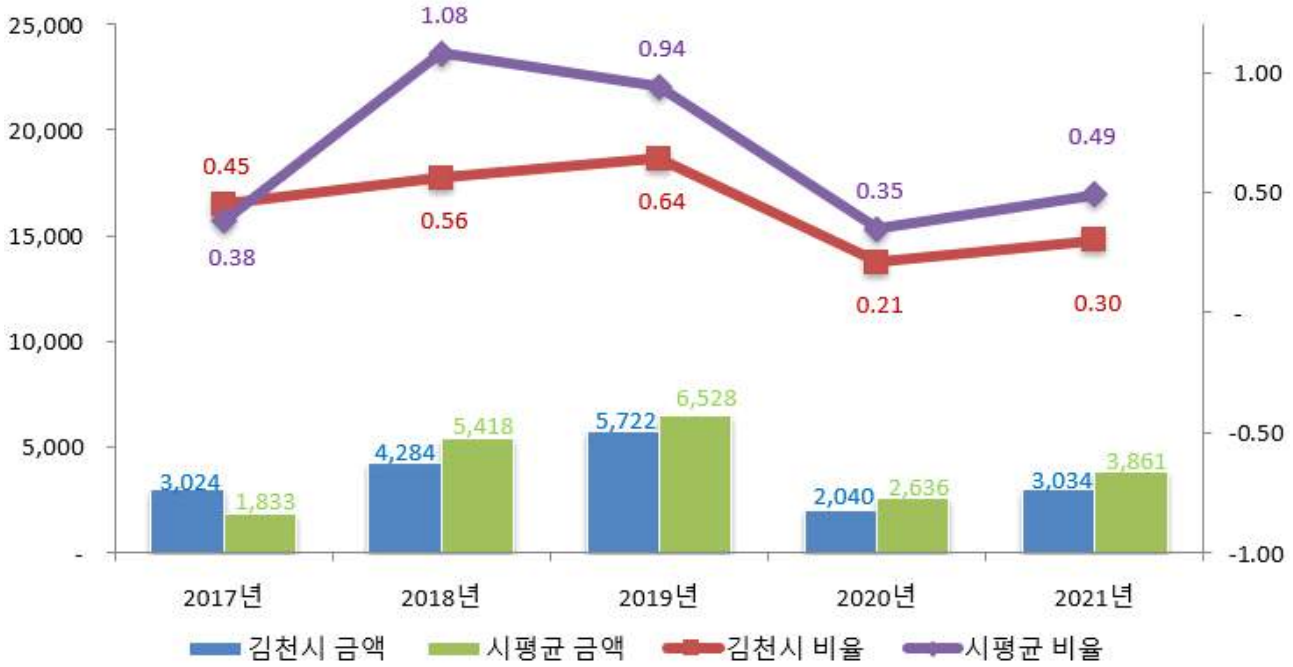

※ 2018회계연도부터 민간행사사업보조(307-04) 통계목을 포함하여 작성되었습니다.

☞ 2021년도 행사축제경비는 전년대비 994백만원 증가 (증감률 48.73%) 하였지만 코로나19 발생 이전인 2019년에 비하면 50% 수준의 수치를 보이고 있음. 향후 위드 코로나로 행사 및 축제가 차츰 활성화 되어 꾸준한 증가를 보일 것으로 예상됨. 주요 행사축제경비 증가 내역은 김천국제가족연극제 255백만원 증가, 문화예술회관 기획공연 및 전시 154백만원 증가, 무한상상과학탐구서바이벌대전 행사 100백만원 증가 등이 있음.

8 공유재산 및 물품 / 지방 공공기관

8-1. 공유재산 및 물품

- 공유재산이란 **지방자치단체가 갖고 있는 토지, 건물 등의 재산**으로서, 다음은 우리 김천시가 보유하고 있는 공유재산이 현재 어느 정도이며 2020년에 비해 어떻게 변화되었는지를 요약한 표입니다.

(단위 : 백만원)

구 분	'20년도 현재액		증 가		감 소		'21년도 현재액		비고
	수량	금액	수량	금액	수량	금액	수량	금액	
합 계	**155,507**	**2,060,106**	**4,850**	**459,580**	**55**	**6,277**	**160,302**	**2,513,410**	
토 지	36,477	767,649	2,221	71,750	48	2,314	38,650	837,085	
건 물	362	285,244	66	86,924	7	3,963	421	368,205	
입목죽	2,960	2,507	3	1,184	0	0	2,963	3,691	
공작물	12,330	1,003,026	2,559	299,523	0	0	14,889	1,302,548	
기계기구	145	1,212	0	0	0	0	145	1,212	
선 박	0	0	0	0	0	0	0	0	
항공기	0	0	0	0	0	0	0	0	
무체재산	1	0	0	0	0	0	1	0	
유가증권	103,230	52	1	200	0	0	103,231	252	
용익물권	1	20	0	0	0	0	1	20	
회원권	1	397	0	0	0	0	1	397	

▸ '21년 결산결과 공유재산 증감 및 현재액보고서의 종류별 현황

☞ 2021년도 공유재산의 주된 증가내역은 증가량이 큰 토지와 공작물이 대부분을 차지하고 있으며, 주요한 토지증가 내역은 소규모 주민숙원사업, 기초생활거점사업, 신음근린공원 조성사업, 통합보건타운 건립에 따른 토지 매입 등이 있으며, 공작물의 경우 각종 도로 및 농로 정비공사, 마을게시판 및 체력단련기구, 옥외벤치 설치 등에 따라 큰 폭으로 증가함.

다음은 우리 시가 보유하고 있는 물품이 현재 어느 정도이며 2020년에 비해 어떻게 변화되었는지를 요약한 표입니다.

(단위 : 개, 백만원)

구 분	'20년도 현재액		증 가		감 소		'21년도 현재액		비고
	수량	금액	수량	금액	수량	금액	수량	금액	
계	1,222	10,465	199	1,463	208	115	1,213	11,813	
구 매	456	5,513	126	1,422	0	0	582	6,935	
관리전환	△1	△160	73	41	0	0	72	△119	
양 여	0	0	0	0	0	0	0	0	
기 타	767	5,113	0	0	208	115	559	4,998	

▸ '21년 결산결과 물품 증감 및 현재액보고서의 증감사유별 내역

❖ 연도별 공유재산 및 물품의 현황

(단위 : 백만원)

구 분	2017	2018	2019	2020	2021
공유재산	1,836,650	2,018,966	2,155,339	2,060,106	2,513,410
물 품	7,579	8,288	10,028	10,465	11,813

공유재산 및 물품의 연도별 변화

▸ 연도별 공유재산 및 물품 현재액보고서 기준

☞ 2021년 결산결과 우리 시 공유재산은 전년대비 453,304백만원(22%) 증가하였으며, 물품의 경우 1,348백만원(12.88%) 증가하였음. 시설관리공단 신규 출범에 따른 사무운영 물품구입 등으로 물품이 증가하였음.

8-2. 출자·출연금 집행현황

출자금이란 **공사·공단 등에 투자하여 지분을 보유하고 있는 재원**을 말하고, **출연금**이란 법령 또는 조례에 의해 **공공법인에 지원하는 경비**를 말합니다. 다음은 우리 김천시의 2021년도 출자·출연금 집행현황입니다.

(단위 : 백만원, %)

구 분	세출결산액 (A)	출 자 금		출 연 금		비 고
		금액 (B)	비율(B/A)	금액 (C)	비율(C/A)	
합 계	**1,232,146**	**200**	**0.02**	**4,788**	**0.39**	
일 반 회 계	1,017,786	200	0.02	4,788	0.47	
특 별 회 계	148,811	0	0.00	0	0.00	
기 금	65,549	0	0.00	0	0.00	

▶ '21회계연도 결산결과 출자금(502), 출연금(306) 집행총액

연도별 증감현황

(단위 : 백만원, %)

구 분	2017	2018	2019	2020	2021
세출결산액 (A)	773,941	922,218	1,039,051	1,121,639	1,232,146
출자금 (B)	0	0	0	0	200
출자금 총액 (C)	52	52	52	52	252
출자금 비율 (B/A)	0.00	0.00	0.00	0.00	0.02
출연금 (D)	1,878	1,357	1,227	5,498	4,788
출연금 비율 (D/A)	0.24	0.15	0.12	0.49	0.39

▶ 출자금 총액(C)은 매연도말 지자체 보유 출자금 (누계)총액(결산서 참조)

출자·출연금 집행현황

☞ 우리시는 세출예산 편성기준 및 집행규정에 따라 관련 법령 또는 조례에 근거가 있는 경우에 한하여 출연하고 있으며, 2021년도 신규 출자 및 출연 내역은 시설관리공단에 2억 원 출자, 상무프로축구단에 20억 원 출연, 복지재단에 15억 원 출연이 있으나 전년도 코로나19로 인한 소상공인 지원에 따른 50억 원 출연액이 금년도 10억 원으로 줄어 총 출연액은 48억 원으로 감소함.

❖ 2021회계연도 출자·출연금 세부내역

(단위 : 백만원)

구 분		기관·단체명	금액	근거 (법·조례명 등)	내용
출자금	소계		200		
	일반회계	김천시시설관리공단	200	김천시 시설관리공단 설립 및 운영에 관한 조례	김천시시설관리공단 설립 자본금 출자
출연금	소계		4,788		
	일반회계	한국지방세연구원	12	지방세기본법 제152조	지방세발전기금 출연
	일반회계	김천시민프로축구단	2,000	김천시 시민프로축구단 지원 조례	상무프로축구단 활성화 지원 출연금 지급
	일반회계	경북신용보증재단	1,000	김천시 소상공인 특례보증 지원 조례	2021년 김천시 소상공인 특례보증사업 출연금 지급
	일반회계	경상북도청	276	경상북도농어촌진흥기금 설치 및 운용 조례	2021년 경상북도 농어촌진흥기금 출연
	일반회계	김천복지재단	1,500	김천시 복지재단 설립 및 운영에 관한 조례	2021년 김천복지재단 기본재산 출연

8-3. 출자 · 출연기관 현황

- 지방 출자·출연기관이란 **지방자치단체가 출자(지분율 10% 이상) 또는 출연하여 설립한 기관**으로 「지방출자출연법」에 따라 지정·고시된 기관을 말합니다.

우리 김천시 출자·출연기관 현황은 다음과 같습니다.

(금액: 명, 백만원)

구 분		임직원수	출자·출연금	자산	부채
총 계		0	0	21,438	0
출연기관	소계	0	0	21,438	0
	김천시인재양성재단	0	0	21,438	0

▶ 출자금 : 지방자치단체 출자금 총액
▶ 출연금 : '21년도 지방자치단체 출연금

● **출자기관이란?**
- 지역주민의 소득을 증대시키고 지역경제를 발전시키며 지역개발을 활성화하고 촉진하는데 이바지할 수 있는 사업추진을 위하여 지방자치단체가 출자하여 설립한 주식회사

● **출연기관이란?**
- 문화, 예술, 장학(奬學), 체육, 의료 등의 분야에서 주민의 복리 증진에 이바지할 수 있는 사업추진을 위하여 지방자치단체가 출연하여 설립한 재단법인

8-4. 지방공기업 현황

지방공기업이란 **주택, 도시철도, 상수도, 하수도 등과 같은 사업을 효과적으로 추진할 목적으로 자치단체가 직접 설치하여 경영하거나(직영기업) 공사, 공단의 형태로 법인을 만들어 운영하는 공기업**을 말합니다.

우리 김천시에 설립·운영 중에 있는 공기업의 현황은 다음과 같습니다.

(단위: 명, 백만원)

구분		임·직원수	총자산	총부채	총수익	총비용	당기순이익	경영평가 등급(가~마)
직영	김천시상수도	29	164,909	89	15,291	15,242	49	다
	김천시하수도	10	79,970	169	11,385	12,281	△896	나
공단	김천시 시설관리공단	16	1,245	1,045	2,596	2,596	0	-

지방공기업 최근 5년 당기순이익

(단위 : 백만원)

구분		2017	2018	2019	2020	2021
직영	김천시상수도	△1,012	△505	△452	1,540	49
	김천시하수도	△506	394	1,298	△1,211	△896
공단	김천시시설관리공단	0	0	0	0	0

☞ 상수도공기업의 경우 일반회계전입금의 감소(14억 원 감소)로 총수익이 전년대비 크게 감소하였고, 총비용에서도 판매관리비와 영업외비용의 감소하여 당기순이익 49백만원인 적은 수치를 유지하고 있지만 전년대비 1,491백만 원이 감소함.

하수도공기업의 경우 일반회계전입금의 증가(5억 원 증가), 사용료 수익의 증가로 총수익이 증가하였으며, 감가상각비 및 관거비의 증가로 총비용도 증가해 당기순손실이 896백만원 발생하였지만, 당기순손실이 전년대비 315백만원 감소하였음.

김천시시설관리공단의 경우 신생기관으로 총부채(10억 원)가 높은데, 이는 대행사업에 따른 일반회계 미정산환출금(9억6천만 원)으로, 차년도에 결산 후 반납을 완료함.

9 재정성과 / 평가

9-1. 성과보고서

- 성과보고서란 **자치단체가 부서별로 성과목표·지표를 사전에 설정하고, 목표치 달성여부 등의 성과정보를 제공하는 보고서**입니다.

  - 김천시는 본 회계연도의 '시민 모두가 행복한 김천'라는 비전을 달성하기 위해 '성과보고서'에 '비전-전략목표(9개)-정책사업목표(95개)-단위사업(252개)'로 구성된 성과관리체계를 구축하여 운영하고 있습니다.

  - 또한, 성과목표의 성과 달성 여부를 측정하기 위하여 총 95개의 정책사업목표와 225개의 성과지표를 설정하고, 성과지표마다 달성하고자 하는 목표치를 설정하였습니다.

김천시 성과지표 달성현황

(단위 : 개, 백만원)

실국명	성과목표						결산액		
	전략 목표수	정책사업목표		성과 달성도			결산액	전년도 결산액	비교 증감
		개수	지표수	초과달성	달성	미달성			
계	**9**	**95**	**225**	**20**	**154**	**51**	**1,114,705**	**1,033,275**	**81,430**
실	1	6	16	1	11	4	35,009	80,682	△45,673
행정지원국	1	11	28	2	16	10	173,776	120,208	53,568
복지환경국	1	27	54	8	37	9	316,876	293,342	23,534
경제관광국	1	19	53	4	41	8	215,466	176,396	39,070
건설안전국	1	14	28	3	21	4	252,056	239,093	12,962
의회사무국	1	1	2	1	1	0	2,062	2,858	△796
농업기술센터	1	8	19	0	17	2	69,200	74,847	△5,647
보건소	1	5	14	0	7	7	26,191	20,715	5,476
사업소	1	4	11	1	3	7	7,089	7,719	△630
읍면동	0	0	0	0	0	0	16,981	17,415	△434

▶ 결산액은 성과평가의 대상이 되지 않는 사업에 대한 결산액도 포함한 총계

▶ ◎ : 초과달성(130% 이상), ○ : 달성(100～130% 미만), × : 미달성(100% 미만)

▶ 보다 자세한 내용은 다음의 링크를 참조하세요

(https://www.gc.go.kr/portal/contents.do?mId=1205030000)

9-2. 복식부기 재무제표

본 표는 복식부기 **재무제표 상의 자산 및 부채, 비용과 수익에 대한 요약정보** 입니다. 자세한 내용은 '복식부기 재무제표'에서 확인할 수 있습니다.

(단위: 백만원, %)

구 분	2020년	2021년	증 감	유형 지자체 평균
자산 총계	4,381,370	4,755,560	374,190	3,516,945
부채 총계	95,889	92,225	△3,664	65,034
비용 총계	817,162	855,071	37,909	801,213
수익 총계	972,910	1,083,697	110,788	677,981

▶ 보다 자세한 내용은 다음의 링크를 찾아보세요
(https://www.gc.go.kr/portal/contents.do?mId=1205030000)

복식부기 재무제표 항목

- 재무제표
- 재무제표에 대한 주석
- 필수 보충정보
- 부속 명세서

9-3. 기금 성과분석결과 <※2023. 02. 수시공시 예정>

- 기금성과분석이란 기금운용의 투명성·효율성을 제고하기 위해 매년 전체 기금을 분석하여 그 결과를 주민과 지방의회에 공개하는 제도로서, 다음 표는 우리 김천시의 기금이 얼마나 계획적이고 효율적으로 운영되고 있는지를 비교한 것입니다.

구 분		우리 자치 단체	유형 지방자치단체 평균	배점	지표의 의미
합 계				100	
기금의 적극적 활용 (40)	사업비 편성 비율			15	기금운용계획서상의 해당연도 지출액 대비 사업비 편성 비율
	사업비 집행률			15	사업비 계획 대비 지출액 비율
	통합재정안정화기금 설치·운용 실적			10	통합재정안정화기금 설치 및 운용
기금운용 건전성 (40)	미회수채권 비율			15	해당연도까지 기한이 도래된 채권액 중 미회수채권 총액의 비율
	기금운용심의위원회 운영 적정성			15	기금별 심의위원회 설치 및 운영 실적
	타회계 의존율			10	기금 수입결산 총액 대비 타회계(일반·기타특별) 전입금의 비율
기금 정비 (20)	재정수입 대비 기금 조성액 비율			10	일반회계 통합재정 수입 총액 대비 기금 총액 비율
	기금 수 현황			10	자치단체별 기금 수를 파악하여 자치단체의 기금 정비 노력을 평가
기타	전년도 개선 권고사항 조치계획			1	전년도 미흡 부분에 대한 개선 권고사항 개선 유도
	경상적 경비 비율			△2	기금 총 지출액 중 경상적 경비의 비율
	성인지기금운용계획·결산서 제출			1	성인지 기금운용계획·결산서 작성 여부

▸ 2021회계연도 기금운용에 대한 2022년 성과분석 결과이며, 결과 확정 후 별도 수시 공시('23.2. 예정)

☞ *분석 지표별 또는 개별 기금별 분석결과 설명 또는 자치단체별 자체성과분석결과를 별첨 또는 링크(지방재정365 링크 아님)*

9-4. 재정분석 결과 <※2023. 02. 수시공시 예정>

분 야 (분석지표)		해당자치단체	전국평균	유형 지자체 평균
Ⅰ. 재정건전성	1. 통합재정수지비율			
	2. 관리채무비율			
	3. 통합유동부채비율			
	4. 공기업부채비율			
Ⅱ. 재정효율성	5-1. 지방세수입비율			
	(지방세수입증감률)			
	5-2. 세외수입비율			
	(세외수입증감률)			
	6. 지방세징수율			
	(지방세징수율제고율)			
	7-1. 지방세체납액관리비율			
	(지방세체납액증감률)			
	7-2. 세외수입체납액관리비율			
	(세외수입체납액증감률)			
	8. 지방보조금비율			
	(지방보조금증감률)			
	9. 출자·출연·전출금비율			
	(출자·출연·전출금증감률)			
	10. 자체경비비율			
	(자체경비증감률)			
Ⅲ. 재정계획성	11. 중기재정계획반영비율			
	12. 세수오차비율			
	13. 이·불용액비율			

▸ 2021회계연도 재정운영에 대한 2022년 재정분석 결과이며, 결과 확정 후 별도 수시 공시('23.2. 예정)

☞ *우수·부진 지표에 대한 사유 등을 설명하고, 분석결과 내용 중 특이사항 및 어려운 용어에 대한 설명은 부가적으로 설명*

❖ 참고 : 분석지표별 산정공식

지 표 명	산 식	속성	지표값 설명
1. 통합재정수지비율	(세입 - 지출 및 순융자) / 통합재정규모 × 100	↑	비율이 높을수록 재정운영의 건전성이 우수함
2. 관리채무비율	지방채무잔액(BTL 지급액 포함)/세입결산액 × 100	↓	비율이 낮을수록 재무구조가 건전함
3. 통합유동부채비율	유동부채 / 유동자산 × 100	↓	비율이 낮을수록 재정건성이 우수함
4. 공기업부채비율	부채총액/자기자본 × 100	↓	비율이 낮을수록 재무구조가 건전함
5. 자체수입비율(증감률)	3년평균 자체수입 징수액 / 세입결산액 × 100	↑	비율이 높을수록 자체수입 확충을 위한 자구노력이 높음
6. 지방세징수율(제고율)	지방세실제수납액 / 지방세징수결정액 × 100	↑	비율이 높을수록 징수노력이 높음
7. 체납액관리비율(증감률)	체납누계액 / 세입결산액 × 100	↓	비율이 낮을수록 체납 지방세관리 및 축소노력이 높음
8. 지방보조금비율(증감률)	지방보조금결산액 / 세출결산액 × 100	↓	비율이 낮을수록 재정운영의 탄력성과 유연성이 높음
9. 출자·출연·전출금비율(증감률)	출자·출연·전출금결산액 / 세출결산액 × 100	↓	비율이 낮을수록 재정부담이 낮음
10. 자체경비비율(증감률)	자체경비결산액 / 자체수입 결산액 × 100 ※ 자체경비 : 일반운영비, 여비, 재료비, 의회경비, 업무추진비 포함	↓	비율이 낮을수록 자체경비 절감노력이 높음
11. 중기재정계획반영비율	당초예산기준 정책사업비 / 중기지방재정계획상의 정책사업비 × 100	100% 지향	100%에 근접할수록 예산편성의 계획성이 높음
12. 세수오차비율	{(당초예산액 / 세입결산액) X 50 + (최종예산액 / 세입결산액) X 50	100% 지향	100%에 근접할수록 세입예산의 계획성이 높음
13. 이·불용액비율	이불용액 / 예산현액 × 100 ※ 이불용액 = 이월액(사고이월비) + 불용액	↓	비율이 낮을수록 예산집행의 효율성이 높음

9-5. 재정건전화계획 및 이행현황

- 지방재정법 제55조제3항에 따라 재정진단 결과를 토대로 행정안전부로부터 재정건전화계획의 수립 및 이행을 권고 받은 자치단체에 한하여 작성합니다.

⇒ 김천시 해당사항 없음

9-6. 성인지 결산현황

- 성인지 결산은 성인지 **예산이 여성과 남성의 예산 수혜에 어떤 영향을 미쳤으며, 성차별 개선에 어떤 역할을 하였는지를 평가·점검하여 그 결과를 다음연도 예산편성에 반영**하는 제도입니다.

  일례로 여성 취업지원 사업의 경우, 예산 집행결과를 양성평등 관점에서 성평등 효과를 분석하여 불평등하다고 할 때, 그 결과를 다음연도 예산편성에 반영하는 방법입니다.

- 성인지 결산은 2012년부터 시범 운영, 2013년부터 본격 운영하고 있으며, 아래의 표에서는 우리 김천시의 2021년 성인지결산 대상사업의 집행실적 및 성평등 효과 등을 확인할 수 있습니다.

(단위: 백만원)

구 분	예산현액	집행액	집행률(%)
총 계	**17,122**	**10,896**	**63.64**
양성평등정책추진사업	1,391	1,346	96.73
성별영향분석평가사업	15,731	9,551	60.71
자치단체 특화사업	0	0	0.00

▶ 2021년 성인지결산 기준

▶ 보다 자세한 내용은 다음의 링크를 참조하세요
(https://www.gc.go.kr/portal/contents.do?mId=1205030000)

9-7. 행사 · 축제 원가회계 정보

행사·축제 원가회계정보란 **행사·축제 성격의 사업을 추진하기 위해 직·간접적으로 투입한 모든 재원의 정보**를 의미합니다.

작년 김천시에서 추진한 행사·축제 현황은 다음과 같습니다.

총괄현황

(단위 : 건, 천원)

연도별	전체 행사·축제 현황		집행액 1천만원 이상 행사·축제 현황			집행액 1천만원 미만 행사·축제 현황		
	건수	집행액	건수	집행액	순원가	건수	집행액	순원가
2021년(A)	45	3,093,523	39	3,062,875	3,034,875	6	30,649	30,649
2020년(B)	34	2,228,582	32	2,216,052	2,177,052	2	12,530	12,530
증감(A-B)	11	864,941	7	846,823	857,823	4	18,118	18,118

▶ 집행액 구분 기준 : 광역 5천만원, 기초 1천만원

※ 원가정보공개 제외대상(전수조사대상에서도 제외)

① 주민대상 교육(예시 : 아카데미, 교육, 캠페인, 설명회, 워크숍 등)

② 업무(구성원)에 기인한 행사(예시 : 정례조례, 공무원 워크숍 등)

③ 각종 기념행사

- 국경일 : 5개(국경일에 관한 법률) * 3.1절, 제헌절, 광복절, 개천절, 한글날*

- 법정기념일 : 70개(각종 기념일에 관한 규정 47개, 개별법률 23개)*

- 시·도 및 시·군·구민의 날 행사

- 명절 : 설날, 대보름날, 단오, 추석, 동짓날 등

- 종교행사 : 석가탄신일, 성탄절 등 행사

④ 대규모 국제행사 :「국제행사의 유치·개최 등에 관한 규정」제3조제4호에 따른 국제행사(총사업비가 500억원 이상이고, 국가의 재정지원 규모가 300억원 이상)

❖ 2021년에 개최한 모든 행사·축제 현황

(단위 : 건, 천원)

연번	유형구분	행사 · 축제명	개최기간	주요내용	원가정보			소관부서	전화번호
					총원가 ⓐ	사업수익 ⓑ	순원가 ⓒ=ⓐ-ⓑ		
총 계								-	
1	①	청소년 어울림마당	2021.07.01.~ 2021.11.30.	청소년 어울림마당 행사 - 공연마당: 댄스, 밴드, 뮤지컬, 치어리딩, 관악합주 등 - 체험마당: 수학, 과학, 종합공예, 홍보, 뷰티 등	24,162	0	24,162	가족 행복과	421 - 2995
2	①	경북청소년페스티벌	2021.10.30.~ 2021.10.30.	경북청소년페스티벌 내용 - 공식행사(개막식, 시상식, 폐막식 등) - 특강 및 프로그램(특강(유명인), 도전온(ON-Line) 골든벨, e-스포츠 대회) - 동아리 공연(공연 동아리, 체험동아리 영상 참여)	75,884	0	75,884	가족 행복과	421 - 2995
3	②	김천 포도·자두 홍보판촉행사	2021.07.19.~ 2021.10.21.	- 군산시 방문 직판행사(21.7.19.) : 포도, 자두, 복숭아(37백만원) - 군산시 초청 직판행사(21.9.9.) : 흰찰쌀보리, 수산물 등(38백만원) - 대구 동구청 방문 직판행사 (21.10.20.) : 포도, 사과, 호두 (15백만원) - 부산 영도구청 방문 직팬행사 (21.10.21.) : 포도, 사과, 호두 (3백만원)	44,476	0	44,476	농식품 유통과	421 - 2541
4	②	김천자두포도축제	2021.06.25.~ 2021.10.24.	- 2021년 김천자두 온라인축제 개최 (21.6.25.~7.4.) - 2021년 김천포도 온라인축제 개최 (21.10.15.~10.24.)	370,481	28,000	342,481	농식품 유통과	421 - 2532
5	③	김천국제가족연극제	2021.08.04.~ 2021.08.15.	- 인기 연극 장수상회 등 13작품 16회 공연 - 객석 점유율 88%, 관객수 1,647	388,900	0	388,900	문화 홍보실	420 - 6646
6	④	김천예술제	2021.10.12.~ 2021.10.16.	문예백일장, 음악경연대회, 전국국악경연대회, 미술실기대회, 사진촬영대회, 가요제 마당극(아기새 황악산 날아오르다)	80,732	0	80,732	문화 홍보실	420 - 6646
7	④	김천 전국 사진 공모전	2021.07.01.~ 2021.12.30.	전국에서 사진 공모하여 작품을 선정 전시	8,000	0	8,000	문화 홍보실	420 - 6466
8	③	삼도봉 만남의 날	2021.10.10.~ 2021.10.10.	- 삼도화합 기원제 - 삼도화합 축하공연 등	972	0	972	문화 홍보실	420 - 6731
9	④	김천문화제	2021.03.01.~ 2021.12.31.	- 전통혼례식 및 동지팥죽 나누기 행사, 삼도문화화합대회 등	7,937	0	7,937	문화 홍보실	420 - 6731
10	④	백수문학제	2021.03.01.~ 2021.11.30.	- 백수문학상, 백수문학신인상 선정 - 전국학생시조 공모전 시행 - 시조낭송회, 시상식	58,678	0	58,678	문화 홍보실	420 - 6646
11	④	호국선양대제전	2021.10.23.~ 2021.10.23.	본행사 : 헌향재(21.10.23.) 특별행사 : 직지신인문학상 및 청소년 백일장 공모, 법어집 발간	68,424	0	68,424	문화 홍보실	420 - 6325
12	③	김천전국행복마을동요제	2021.07.01.~ 2021.11.10.	- 동요대회 지정곡, 자유곡 동영상 심사 - 지정곡, 자유곡 결선대회 실시	41,693	0	41,693	문화 홍보실	420 - 6646
13	③	전국김천상모놀이 경연대회	2021.09.01.~ 2021.12.31.	전국단위 상모놀이 경연대회 진행	47,673	0	47,673	문화 홍보실	420 - 6646
14	④	경상북도 문화유산 사진공모전	2021.05.01.~ 2021.12.30.	사진공모전, 전시회 개최	9,000	0	9,000	문화 홍보실	420 - 6646
15	③	김천가족자동차영화제	2021.10.25.~ 2021.10.26.	자동차 안에서 가족이 함께 관람할 수 있는 야외 영화제 개최	22,943	0	22,943	문화 홍보실	420 - 6646

16	③	코로나 극복! 파이팅 김천! 힐링콘서트	2021.11.01.~ 2021.12.31.	김천 혁신도시 율곡동 안산공원에서 힐링콘서트 실시	12,800	0	12,800	문화 홍보실	420 - 6646
17	③	김천혁신도시상 생발전확산사업	2021.10.27.~ 2021.10.29.	1. 행 사 명 : 『2021 김천 가족 자동차 극장 & 문화제』 2. 기 간 : 2021년 10월 27일(수) ~ 29일(금) 3. 장 소 : 율곡동 1075 (조달품질원 뒤편) 4. 주요내용 : 코로나 19에서 비교적 자유로운 자동차 극장 운영 - 총 3회(1회/일) 상영, 모가디슈, 발신제한, 인질 - 김천시/이전공공기관 동호회 공연영상, 인사말씀 등 상영	0	0	0	미래 혁신 전략과	420 - 6743
18	②	서울사무소 샤인머스캣 나눔 행사	2021.10.12.~ 2022.10.14.	김천의 우수농산물인 샤인머스캣 홍보	4,740	0	4,740	서울 사무소	02-3 472 - 8930
19	③	김천전국수영대회	2021.03.23.~ 2021.04.02.	- 제11회 김천전국수영대회 개최 - 참가인원:1,500여명	100,000	0	100,000	스포츠 산업과	420 - 6644
20	③	김천전국초등학교테니스대회	2021.02.23.~ 2021.03.01.	- 2021 김천전국초등학교테니스대회 개최 - 참가인원:500여명	36,151	0	36,151	스포츠 산업과	420 - 6643
21	③	ITF 김천국제주니어 테니스대회	2021.04.03.~ 2021.04.11.	- 2021 ITF김천국제주니어테니스대회 개최 - 참가인원:250여명	49,969	0	49,969	스포츠 산업과	420 - 6643
22	③	전국종별테니스대회	2021.03.06.~ 2021.03.23.	- 2021 전국종별텐스대회 개최 - 참가인원:850여명	70,000	0	70,000	스포츠 산업과	420 - 6643
23	③	전국남녀중고농구대회	2021.07.13.~ 2021.07.22.	- 2021 연맹회장기 전국남녀중고농구대회 개최 - 참가인원:1,000여명	130,000	0	130,000	스포츠 산업과	420 - 6644
24	③	경북드림밸리 김천전국동호인 테니스대회	2021.11.04.~ 2021.11.07.	- 제15회 경북드림밸리 전국동호인테니스대회 개최 - 참가인원:550여명	20,000	0	20,000	스포츠 산업과	420 - 6643
25	③	전국종별배드민턴선수권대회	2021.04.03.~ 2021.04.13.	- 제59회 전국봄철종별배트민턴리그전 개최 - 참가인원: 800여명	150,000	0	150,000	스포츠 산업과	420 - 6644
26	③	김천전국동호인 테니스대회	2021.07.09.~ 2021.07.18.	- 제5회 김천전국동호인테니스대회 개최 - 참가인원:800여명	25,000	0	25,000	스포츠 산업과	420 - 6643
27	③	전국종별탁구대회	2021.06.28.~ 2021.07.05.	- 제67회 전국남녀종별탁구선수권대회 개최 - 참가인원:1,000여명	130,000	0	130,000	스포츠 산업과	420 - 6644
28	③	여자실업농구연맹전	2021.07.09.~ 2021.07.11.	- 2021 전국실업농구연맹전 개최 - 참가인원:150여명	25,000	0	25,000	스포츠 산업과	420 - 6644
29	③	전국궁도승단대회	2021.07.01.~ 2021.07.05.	- 제54회 전국궁도졸별선수권대회 및 제162회 전국남녀궁도승단대회 개최 - 참가인원:800여명	35,000	0	35,000	스포츠 산업과	420 - 6643
30	③	꿈나무수영대회	2021.04.22.~ 2021.04.26.	- 제17회 꿈나무전국수영대회개최 - 참가인원:800여명	50,000	0	50,000	스포츠 산업과	420 - 6644
31	③	춘계중고연맹테니스대회	2021.02.15.~ 2021.02.23.	- 2021 김천KMHTF오픈 춘계 전국주니어테니스대회 개최 - 참가인원 : 500여명	35,000	0	35,000	스포츠 산업과	420 - 6643
32	③	전국초등농구대회	2021.04.15.~ 2021.04.22.	- 제18회 전국초등농구대회 개최 - 참가인원:700여명	79,492	0	79,492	스포츠 산업과	420 - 6644
33	③	회장기 전국중고테니스대회	2021.04.20.~ 2021.04.28.	- 제42회 회장기 전국남녀중고등학교테니스대회 개최 - 참가인원:500여명	60,000	0	60,000	스포츠 산업과	420 - 6643
34	③	전국중고탁구대회	2021.08.12.~ 2021.08.16.	- 제59회 회장기 전국남녀중고학생탁구대회 개최 - 참가인원:600여명	80,000	0	80,000	스포츠 산업과	420 - 6644
35	③	김천 포도배 전국유소년축구대회	2021.07.24.~ 2021.07.25.	- 2021 김천포도컵 전국유소년축구대회 개최 - 참가인원:1,000여명	40,000	0	40,000	스포츠 산업과	420 - 6644
36	③	대한체육회장배 전국스쿼시선수권대회	2021.04.01.~ 2021.04.04.	- 제17회 대한체육회장배 전국스쿼시선수권대회 개최 - 참가인원:250여명	30,000	0	30,000	스포츠 산업과	420 - 6643

37	③	태산배 전국스쿼시선수권대회	2021.04.15.~ 2021.04.18.	- 제1회 태산배 전국스쿼시선수권대회 개최 - 참가인원:250여명	30,000	0	30,000	스포츠 산업과	420 - 6643
38	③	김천키즈풋볼페스티벌	2021.07.02.~ 2021.07.04.	- 2021 김천키즈풋볼 페스티벌 개최 - 참가인원:1,000여명	62,976	0	62,976	스포츠 산업과	420 - 6644
39	③	전국종별농구대회	2021.07.25.~ 2021.08.03.	- 제76회 전국남녀종별농구선수권대회 개최 - 참가인원:700여명	93,863	0	93,863	스포츠 산업과	420 - 6644
40	③	김천오픈 탁구선수권대회	2021.10.15.~ 2021.10.24.	- 제1회 김천오픈 탁구선수권대회 개최 - 참가인원:600여명	80,000	0	80,000	스포츠 산업과	420 - 6644
41	③	한국테니스선수권대회	2021.10.22.~ 2021.10.31.	- 제76회 한국테니스선수권대회 개최 - 참가인원:700여명	149,356	0	149,356	스포츠 산업과	420 - 6643
42	③	도지사기소프트테니스대회	2021.11.20.~ 2021.11.21.	도지사기 소프트테니스 대회 개최	14,224	0	14,224	스포츠 산업과	420 - 6684
43	⑥	무한상상과학탐구서바이벌대전	2021.06.01.~ 2021.11.13.	전국 초중고생들의 창의적인 아이디어를 서바이벌 형식으로 경연하는 창의과학대회	200,000	0	200,000	정보 기획과	421 - 2862
44	⑥	메이커 페스티벌	2021.10.23.~ 2021.12.26.	○ 2021 온라인 메이커 페스티벌 - 일시: 2021.10. 23~10. 24(2일간) - 내용: 메이커골든벨, 힐링매직공연, 푸드사이언스, 건빵박사 조건호 ○ 2021 크리스마스 메이커 사이언스 체험 - 일시: 2021. 12. 25~12. 26(2일간) - 내용: 크리스마스 미니트리 외 9종 체험	50,000	0	50,000	정보 기획과	421 - 2862
45	⑥	도전!어린이 영어 골든벨	2021.11.27.~ 2021.11.27.	영어 퀴즈 대회 형식	0	0	0	총무새마을과	420 - 6088

▶ 행사·축제 유형구분 : ① 사회적 약자배려 ② 지역특산물·전통시장 활성화 ③ 주민화합과 건강한 지역사회 ④ 전통문화 계승·보존·홍보 ⑤ 국제 우호 친선 협력 ⑥ 기타

2021회계연도 행사·축제별 원가회계정보 : 별지 5 참조

행사·축제 원가회계정보 연도별 비교표 : 별지 6 참조

9-8. 청사신축 원가회계 정보

- 청사 신축비용 원가정보란 지방자치단체가 사무 등의 처리를 위해 사용하는 청사 신축에 투입되는 비용에 대하여 기본계획 수립부터 준공 때까지의 단계별로 공개하여, 지역주민의 자율적 통제를 통하여 과대·호화청사를 방지하고 지방재정 건전성을 확보하기 위한 정보입니다.

작년 김천시에서 추진한 청사신축현황은 다음과 같습니다.

청사신축 사업명	총사업비 (백만원)	사업기간	용도 (본청, 의회, 기타)
		해 당 없 음	

▶ 대상사업 : '21년 준공된 사업

9-9. 수의계약 현황

우리 김천시의 1,000만원 이상 수의계약 현황은 다음과 같습니다.

(단위 : 건, 백만원)

1,000만원 이상 총계약 실적(A)		1,000만원 이상 수의계약 실적(B)		비 율(B/A)		비 고
건수	금액	건수	금액	건수	금액	
3,740	228,690	2,074	69,660	55.45%	30.46%	

▸ 대상회계 : 일반회계, 기타특별회계

연도별 수의계약 현황

(단위 : 백만원)

구 분		연도별				
		2017	2018	2019	2020	2021
수의계약 실 적	건수	649	2,074	2,194	2,087	2,074
	금액	11,693	73,377	70,605	69,003	69,660

※ 2018년 이전 실적은 G2B 불포함이며, 2018년부터 G2B를 포함한 실적입니다.

연도별 수의계약 현황

9-10. 자치단체 공공시설물 운영 현황

자치단체 공공시설물 운영 현황이란 각 자치단체가 관리·운영하는 시설물의 규모, 시설물 운영에 필요한 관리인력과 비용, 시설물 이용자수, 순수익 등을 통해 해당 공공시설물이 얼마나 내실 있게 운영되고 있는지를 나타내는 지표입니다.

자치단체 공공시설물 현황(건립비용 광역 300억원, 기초 200억원 이상)

▶ 공공시설물 시설현황

(단위 : 백만원)

시설명 (운영방식)	관리 인력	연간 이용 인원	건립일	건물 면적 (㎡)	토지 면적 (㎡)	자산가치 변동현황				
						건립 비용	감가 상각 비	감가 상각 비 누계	장부 가액	내용 연수
김천시종합운동장 (직영)	4	14,519	2000-04-15	19,761	162,260	41,000	1,025	21,525	19,475	40
김천실내체육관 (직영)	7	71,565	2005-05-31	15,589	44,820	37,000	925	14,800	22,200	40
김천실내수영장 (위탁)	25	133,507	2006-05-15	12,578	38,588	33,000	825	12,375	20,625	40
김천녹색미래과학관 (BTL)	24	43,116	2014-09-19	7,371	16,500	34,272	857	6,855	27,419	40
사명대사공원 (위탁)	22	31,353	2020-04-06	9,602	143,695	80,000	2,051	4,000	75,949	40
김천시문화예술회관 (직영)	13	8,443	2000-04-15	12,165	19,454	30,000	750	15,000	15,000	40
김천시립문화회관 (직영)	2	6,697	2015-11-20	1,973	2,885	11,135	278	5,846	5,289	40
김천시립도서관 (직영)	25	129,330	2003-11-12	7,278	18,770	25,000	625	11,250	13,750	40

▶ 공공시설물 운영현황

(단위 : 백만원)

시설명	운영비용 (A)				운영수익 (B)						순수익 (C=B-A)
	계	인건비	유지관리비	기타	계	입장료	대관료	임대료	귀속된 수익 (민간 위탁료 등)	기타 수익	
김천종합 운동장	1,061	174	887	-	13	-	6	7	-	-	△1,048
김천실내 체육관	748	285	463	-	73	22	51	-	-	-	△675
김천실내 수영장	1,787	902	885	-	195	179	4	12	-	-	△1,592
김천녹색 미래 과학관	953	572	381	-	70	70	-	-	-	-	△883
사명대사 공원	2,151	873	1,277		186	13	6	17		150 (숙박)	△1,965
김천시 문화예술 회관	3,173	73	2,855	245	55	45	10	-	-	-	△,118
김천시립 문화회관	91	-	91	-	8	1	7	-	-	-	△83
김천시립 도서관	2,041	1,295	746	-	5	-	-	3	-	-	△2,036

9-11. 예산낭비신고 접수 · 처리 현황

자치단체 예산낭비신고센터에 국민신문고, 자치단체 홈페이지, 서면 등을 통해 신고된 예산낭비신고에 대한 접수·처리 현황입니다.

❖ 접수 · 처리기간('21.1.1. ~ 12.31.)

(단위 : 건, 천원)

총 접수 건수				접수내역				조치결과 (타당한 신고)			예산절감 (낭비)액
계	국민 신문고	홈페 이지	서면 등	계	타당한 신고	타당성 없는 신고	무관한 신고	계	조치 완료	진행 중	
4	4	0	0	4	2	1	1	2	2	0	294

▶ 예산낭비신고센터 운영관련 신고 포상금(예산성과금) 지급현황 : 해당없음.

9-13. 지방재정 신속집행 실적

- 신속집행이란 **내수경기 진작 및 지역경제 활성화를 기하고 공공자금의 선순환을 도모하며 예산의 이월 및 불용을 최소화하기 위하여 지방자치단체별 연간 예산을 앞당겨 집행**하는 것을 말합니다.

2021년도 6월말까지의 지방자치단체 신속집행 목표율은 신속집행 대상액 대비 60.0%입니다.

※ 특·광역 64.0%, 기초(세종, 제주 포함) 55.1%, 공기업 56.0%

(단위 : 억원, %)

신속집행 대상액(A)	집행액(B)	대상액 대비 집행률 (C=B/A*100)
6,753	3,633	53.80

9-14. 감사결과

- 우리 김천시가 감사원, 행정안전부 등 중앙부처, 상급 자치단체(시·도) 등으로 부터 받은 재정분야 감사결과입니다.

감사기관명	처분일시	제 목 (감사내용)	처분내용 (행정상·재정상)	처리결과
		해 당 없 음		

10 주요 투자사업 추진현황

10-1. 투자심사 대상사업

우리 김천시에서 '21년에 추진한 투자심사 대상사업 현황은 다음과 같습니다.

(단위 : 백만원, %)

사업명	총 사업비	집행액		향후 소요액		사업 완료 예정 연도	투자 심사 연도	현재까지 진척률 (%)
		기투자	2021년 집행내역	2022년	2023년 이후			
김천복합혁신센터 건립사업	36,300	9,824	12,999	13,477	-	2022	2020	85
한국테니스선수권대회	450	-	150	150	150	-	2021	-
김천전국수영대회	300	-	100	100	100	-	2021	-
전국종별농구대회	300	-	100	100	100	-	2021	-
문체부장관기 전국고교축구대회	440	-	-	220	220	-	2021	-
야구장 및 복합운동장 건립	77,800	-	-	13,900	63,900	2025	2019	10
율곡동 국민체육센터 건립	5,300	-	-	1,060	4,240	2024	2021	10
김천시 노인건강센터 건립	7,075	3,411	2,571	3,664	-	2022	2019	73
김천시 청소년 문화의 집 건립	8,500	3,917	3,610	973	0	2022	2019	90
김천시 신규 소각장 설치	24,432	1,500	0	667	22,265	2025	2020	실시설계 중
추풍령 관광자원화 사업	17,000	8,461	1,740	2,000	4,799	2023	2014	55
생태체험마을 조성사업	9,000	5,200	3,800	-	-	2022	2015	100
김천부항댐 수변경관 조성사업	8,000	4,860	2,000	1,140	-	2023	2016	80

사업명	총 사업비	집행액		향후 소요액		사업 완료 예정 연도	투자 심사 연도	현재까지 진척률 (%)
		기투자	2021년 집행내역	2022년	2023년 이후			
김천의 빛과 풍경 조성사업	3,000	500	1,700	800	-	2022	2018	70
사명대사 모험의나라 조성사업	4,000	200	1,000	2,800	-	2023	2019	50
황악 지옥테마체험관 조성사업	19,000	700	1,000	200	17,100	2024	2020	5
전통한옥촌 조성사업	5,810	-	-	500	5,310	2024	2021	5
튜닝카 성능·안전 시험센터 건립 사업	42,605	815	1,400	26,679	13,711	2023	2020	15
지역거점 드론실기시험장 건립 사업	36,500	1,500	13,260	12,640	9,100	2023	2020	20
김천시 청소년 테마파크 조성	16,188	-	314	8,686	2,188	2024	2021	30
디지털물류서비스 실증	4,000	-	4,000	-	-	2022	2021	100
스마트타운챌린지 사업	3,000	-	3,000	-	-	2022	2021	95
김천숲속야영장 조성	5,000	-	-	600	4,400	2024	2021	10
부곡동 공영주차장 조성공사	2,800	-	-	-	-	사업 취소	2021	-
지좌 황산공원 조성사업	34,500	9,800	3,373	7,127	14,200	2023	2021 (재심사)	30
구성면 기초생활거점 조성사업 (+연계사업)	7,359	1,910	1,454	3,995	-	2023	2021	40
오봉지구 관광인프라 확충사업	5,000	1,500	2,000	-	1,500	2022	2021	30
통합보건타운 진입로 확장	5,000	-	694	2,500	1,000	2023	2020	5
대신지구 도시개발사업	232,668	-	-	-	232,668	2027	2020	-
김천대학교~봉산면 도로확장공사	25,500	20,000	2,000	3,500	-	2022	2018	63

사업명	총 사업비	집행액		향후 소요액		사업 완료 예정 연도	투자 심사 연도	현재까지 진척률 (%)
		기투자	2021년 집행내역	2022년	2023년 이후			
거문들~국대도간 교차로 설치	5,200	2,600	1,050	-	1,550	2023	2018	30
교통택지 ~ 산업단지 간 도로개설	49,000	2,000	1,000	150	45,850	2025	2018	10
신음 금음마을 ~ 아홉사리 도로개설공사	9,000	3,500	2,000	2,500	1,000	2023	2018	60
대홍맨션~묘광마을 앞 도로확장공사	17,000	7,000	3,640	3,000	3,360	2023	2020 (재심사)	50
양천 진입도로 개설공사	7,500	2,000	2,000	1,500	2,000	2023	2020 (재심사)	60
덕곡주공아파트 ~ 신월교 앞 도로확장공사	6,900	4,000	2,900	-	-	2022	2019 (재심사)	70
덕일어린이집 ~ 주공아파트 도로 개설공사	4,100	3,100	1,000	-	-	2021	2018	100
강남북 연결도로 개설공사	95,200	40,098	9,051	7,316	38,735	2023	2017	64
아포 도시계획구역 지방도 연계 도로 개설	34,000	500	-	2,000	31,500	2024	2019	20
양천 새터 도시계획 도로 개설	5,400	50	1,950	1,500	1,900	2024	2020 (재심사)	30
다수동 새실마을 도로 개설	2,100	1,300	800	-	-	2021	2019	100
삼도APT ~ E마트간 육교설치	2,830	2,830	-	-	-	2021	2019	100
남면 오봉 ~ 아포대성 도로 개설	8,200	1,000	1,600	1,000	4,600	2024	2021 (재심사)	20
부항 월곡 ~ 봄내 간 도로 확장	4,800	50	450	1,200	3,100	2024	2020	30
부항 파천 물소리 생태숲 진입도로 확장	2,600	400	1,000	1,200	-	2023	2020	30
지좌동 우회도로 ~ 호동마을 연결도로 개설	32,300	-	-	1,000	31,300	2025	2021	5
지례 관덕 ~ 거물리 도로 개설	2,600	-	-	300	2,300	2023	2021	20

사업명	총 사업비	집행액		향후 소요액		사업 완료 예정 연도	투자 심사 연도	현재까지 진척률 (%)
		기투자	2021년 집행내역	2022년	2023년 이후			
아포 제석리 도시계획 도로개설	3,000	50	1,200	1,700	50	2023	2021	45
대항 향천1리(지천) 도로개설	5,500	50	950	800	3,700	2024	2021	20
남면 오봉처리분구 하수관로 정비공사	6,000	-	386	2,500	3,114	2024	2021	25
김천자두축제	1,158.5	408.5	190	280	280	-	2018	100
김천포도축제	1,146.5	408.5	178	280	280	-	2018	100
직매장 지원사업	3,000	-	67	2,933	-	2022	2021	10
친환경 미생물 배양실 신축 및 장비구축	2,500	-	-	900	1,600	2023	2021	-
주민건강걷기 운동지원	100	-	-	100	100	2022	2021	10

▶ 대상사업 : 투자심사(중앙의뢰, 시도의뢰, 자체 포함)를 통과(적정, 조건부)하여 2021년에 추진한 사업

10-1-1. 개별 투자심사 사업의 추진현황

사업명	김천복합혁신센터 건립사업	담당자	문화홍보실 최무영(☎6731)

□ **사업목적 및 필요성**

○ 혁신도시 내 부족한 문화시설을 확충하여 주민들에게 제공함으로써 주민들의 다양한 문화적 수요를 충족하고 혁신도시의 정주여건 개선

□ **사업개요**

○ 기 간 : 2017년 ~ 2022년

○ 위 치 : 김천시 율곡동 657번지 일원

○ 규 모 : 지하1층, 지상2층(연면적 10,163.57㎡, 부지면적 8,287㎡)

□ **소요재원 및 사업비 집행현황**

○ 총사업비 : 36,300백만원

(단위 : 백만원)

구 분	계	집행액		향후 소요액	
		기투자	2021년	2022년	2023년 이후
계	36,300	9,824	12,999	13,477	0
국 비	9,900	4,000	5,900	0	0
시 도 비	1,500	400	847.9	252.1	0
시군구비	24,900	5,424	6,251.1	13,224.9	0
지 방 채					
민간자본					
기 타					

□ **추진상황(추진단계 및 진도 : 80.8%)**

○ 파일공사 및 철근 콘크리트(벽체, 바닥) 공사 완료

○ 판넬, 조적, 방수, 미장, 토목, 기계공사 실시

○ 다목적 강당 건축 공사 및 조명·무대기계 장치 설치

□ **향후계획**

○ 건축 마감 공사 및 도서관동 제작가구(서가) 설치

○ 다목적 강당 및 조경 공사, 기계설비 시운전 등

□ **사업변경 내역**(해당시)

○ 해당 없음.

사업명	한국테니스선수권대회	담당자	스포츠산업과 이진영 (☎420-6643)

□ 사업목적 및 필요성

○ 전국 테니스 대회 개최로 테니스의 저변확대, 우리 시의 우수한 스포츠 인프라 홍보 및 지역경제 활성화에 기여

□ 사업개요

○ 기 간 : 2021. 10. 22. ~ 10. 31.(10일간)

○ 위 치 : 종합스포츠타운 테니스장

○ 규 모 : 연인원 3,590명

□ 소요재원 및 사업비 집행현황

○ 총사업비 : 450백만원

(단위 : 백만원)

구 분	계	집행액		향후 소요액	
		기투자	2021년	2022년	2023년 이후
계	450	-	150	150	150
국 비	-	-	-	-	-
시 도 비	-	-	-	-	-
시군구비	450	-	150	150	150
지 방 채	-	-	-	-	-
민간자본	-	-	-	-	-
기 타	-	-	-	-	-

□ 추진상황

○ 2021년 대회 개최

○ 2022년 대회 개최 예정

□ 향후계획

○ 대회기간이 길고 참가선수가 많으며, 지역경제 파급효과가 큰 종목으로 매년 대회를 개최할 예정임.

사업명	김천전국수영대회	담당자	스포츠산업과 이석현 (☎420-6644)

□ 사업목적 및 필요성

○ 수영인구 저변확대, 스포츠 중심도시로서 김천시 위상제고 및 지역경제 활성화에 기여

□ 사업개요

○ 기 간 : 2021. 3. 23. ~ 4. 2.(11일간)

○ 위 치 : 종합스포츠타운 실내수영장

○ 규 모 : 연인원 12,810명

□ 소요재원 및 사업비 집행현황

○ 총사업비 : 300백만원

(단위 : 백만원)

구 분	계	집행액		향후 소요액	
		기투자	2021년	2022년	2023년 이후
계	300	-	100	100	100
국 비	-	-	-	-	-
시 도 비	-	-	-	-	-
시군구비	300	-	100	100	100
지 방 채	-	-	-	-	-
민간자본	-	-	-	-	-
기 타	-	-	-	-	-

□ 추진상황

○ 2021년, 2022년 대회 개최

□ 향후계획

○ 참가선수가 많고, 대회기간 내 선수들이 체류하여 지역경제 파급효과가 큰 종목으로 매년 대회를 개최할 예정임.

사업명	전국종별농구대회	담당자	스포츠산업과 이석현 (☎420-6644)

□ 사업목적 및 필요성

○ 대한농구협회에서 주최하는 권위있는 대회로 농구 저변확대, 우리시의 우수한 스포츠 인프라 홍보 및 지역경제 활성화에 기여

□ 사업개요

○ 기 간 : 2021. 7. 25. ~ 8. 3.

○ 위 치 : 종합스포츠타운 실내체육관 및 배드민턴경기장

○ 규 모 : 연인원 5,390명

□ 소요재원 및 사업비 집행현황

○ 총사업비 : 300백만원

(단위 : 백만원)

구 분	계	집행액		향후 소요액	
		기투자	2021년	2022년	2023년 이후
계	300	-	100	100	100
국 비	-	-	-	-	-
시 도 비	-	-	-	-	-
시군구비	300	-	100	100	100
지 방 채	-	-	-	-	-
민간자본	-	-	-	-	-
기 타	-	-		-	-

□ 추진상황

○ 2021년 대회 개최

□ 향후계획

○ 참가선수가 많고, 대회기간 내 선수들이 체류하여 지역경제 파급효과가 큰 종목으로 매년 대회를 개최할 예정임

사업명	문체부장관기 전국고교축구대회	담당자	스포츠산업과 이석현 (☎420-6644)

□ 사업목적 및 필요성

○ 대한농구협회에서 주최하는 권위있는 대회로 농구 저변확대, 우리시의 우수한 스포츠 인프라 홍보 및 지역경제 활성화에 기여

□ 사업개요

○ 기 간 : 2021. 5월 중 15일간

○ 위 치 : 종합스포츠타운 일원 축구경기장

○ 규 모 : 연인원

□ 소요재원 및 사업비 집행현황

○ 총사업비 : 440백만원

(단위 : 백만원)

구 분	계	집행액		향후 소요액	
		기투자	2021년	2022년	2023년 이후
계	440	-	-	220	220
국 비	-	-	-	-	-
시 도 비	-	-	-	-	-
시군구비	440	-	-	220	220
지 방 채	-	-	-	-	-
민간자본	-	-	-	-	-
기 타	-	-	-	-	-

□ 추진상황(추진단계 및 진도 : 0%)

○ 2021년 코로나19로 인해 대회 취소

○ 2022년 대회 개최

□ 향후계획

○ 대회기간이 길고 참가선수가 많으며, 지역경제 파급효과가 큰 종목으로 매년 대회를 개최할 예정임

사업명	야구장 및 복합운동장 건립	담당자	스포츠산업과 남혜연(☎420-7921)

□ 사업목적 및 필요성

○ 시민들의 체육시설 확충 요구가 증가되어 야구장 2면 및 복합운동장 1면을 신음근린공원 조성 예정부지에 건립하여 부족한 생활체육시설을 확충

□ 사업개요

○ 기 간 : 2021. 1. ~ 2025. 12.

○ 위 치 : 응명동 718-2번지 및 673-1번지 일원

○ 규 모 : 야구장 2면 23,017㎡, 복합운동장 1면 10,808㎡

□ 소요재원 및 사업비 집행현황

○ 총사업비 : 77,800백만원

(단위 : 백만원)

구 분	계	집행액		향후 소요액	
		기투자	2021년	2022년	2023년 이후
계	77,800	-	-	13,900	63,900
국 비	1,000	-	-	1,000	-
시 도 비	15,900	-	-	100	15,800
시군구비	60,900	-	-	12,800	48,100
지 방 채					
민간자본					
기 타					

□ 추진상황(추진단계 및 진도 : 10%)

○ 실시설계 완료 및 공사착공

□ 향후계획

○ 2022. 11. : 중기지방재정계획 수립

○ 2023. 07. : 공사 착공

○ 2025. 12. : 공사 준공

사업명	율곡동 국민체육센터 건립	담당자	스포츠산업과 남혜연(☎420-7921)

□ 사업목적 및 필요성

○ 혁신도시를 중심으로한 인근 주민들의 부족한 생활체육시설 확충 요구를 충족시키고 혁신도시로 이전한 공공기관 임직원들의 정주여건 개선

□ 사업개요

○ 기 간 : 2022. 1. ~ 2024. 12.

○ 위 치 : 율곡동 959번지 일원(근린공원 내)

○ 규 모 : 근린생활형 체육센터 2,715㎡건립

□ 소요재원 및 사업비 집행현황

○ 총사업비 : 5,300백만원

(단위 : 백만원)

구 분	계	집행액		향후 소요액	
		기투자	2021년	2022년	2023년 이후
계	5,300			1,060	4,240
국 비	1,000			200	800
시 도 비					
시군구비	4,300			860	3,440
지 방 채					
민간자본					
기 타					

□ 추진상황(추진단계 및 진도 : 10%)

○ 투자심사완료 및 공원관리계획 변경

□ 향후계획

○ 2022. 7. : 공유재산심의

○ 2022. 8. : 건축설계공모

○ 2023. 3. : 공사착공

○ 2024. 12. : 공사완료

사업명	김천시 노인건강센터 건립	담당자	사회복지과 구민규 (☎420-6201)

□ 사업목적 및 필요성

○ 원도심 낙후 지역의 노인건강·문화·돌봄서비스 요구에 대처하기 위해 생활SOC복합화사업으로 센터를 건립하여 주민복지 증진에 기여

□ 사업개요

○ 기 간 : 2020. 1. ~ 2022. 11.

○ 위 치 : 김천시 남산동 28-1번지

○ 규 모 : 연면적 2,997㎡, 지하1층/지상5층

○ 내 용 : 노인건강센터, 생활문화센터, 다함께돌봄센터, 주거지주차장 등

□ 소요재원 및 사업비 집행현황

○ 총사업비 : 7,075백만원

(단위 : 백만원)

구 분	계	집행액		향후 소요액	
		기투자	2021년	2022년	2023년 이후
계	7,075	3,411	2,571	3,664	
국 비	2,186	1,736	1,276	450	
시 도 비	450	150	132	300	
시군구비	4,439	1,525	1,163	2914	
지 방 채					
민간자본					
기 타					

□ 추진상황(추진단계 및 진도 : 73%)

○ 2019. 10. - 생활SOC복합화 사업 선정

○ 2020. 3. ~ 9. - 실시설계용역 시행

○ 2020. 10. - 건축인허가 및 공사 발주

○ 2021. 1. ~ 2022. 11. - 공사 착공 및 준공

□ 향후계획

○ 2022. 11. - 공사 준공 예정

□ 사업변경 내역(해당시)

○ 해당없음

사업명	김천시 청소년문화의집 건립	담당자	가족행복과 전진욱(☎421-2992)

□ 사업목적 및 필요성

○ 청소년 중심의 이용시설 제공으로 건전한 문화 활동 터전 제공

□ 사업개요

○ 기 간 : 2019. 10. ~ 2022. 06.

○ 위 치 : 김천시 문당길 142(삼락동 35번지)

○ 규 모 : 연면적 2,438.3㎡
(1,2층 청소년문화의집, 3층 상담복지센터)

□ 소요재원 및 사업비 집행현황

○ 총사업비 : 8,500백만원

구 분	계	집행액(백만원)		향후 소요액(백만원)	
		기투자	2021년	2022년	2023년 이후
계	8,500	3,917	3,610	973	0
국 비	2,450	1,965	485	0	0
도 비	2,450	171	1,598	681	0
시 비	3,600	1,781	1,527	292	0
지 방 채					
민간자본					
기 타					

□ 추진상황(추진단계 및 진도 : 90%)

○ 2019. 04. : 청소년문화의집 건립 사업 승인(여성가족부)

○ 2019. 06. : 지방재정투자심사 및 공유재산관리계획 승인

○ 2019. 10. : 기본 및 실시설계 용역 추진

○ 2020. 02. : 김천시 경관심의위원회 승인

○ 2020. 04. : 공사계약 원가심사 의뢰 및 실시설계 완료

○ 2020. 06. : 건축・전기・통신・소방공사계약 및 착공

○ 2021. 12. : 준공검사 완료 및 사용검사 승인

□ 향후계획

○ 2022. 01. ~ 03. : 실내・외 통신공사(전광판, 방송설비 등) 예정

○ 2022. 04. ~ 06. : 실외 조경공사 진행 예정

□ 사업변경 내역

내 용		당 초	변 경	비고
총사업비		7,600백만원	8,500백만원	
사업기간		2019.1~2020.12(2년)	2018.1~2022.6(4년6월)	
사업 규모	부지	42,224㎡	42,224㎡	
	연면적	2,600.0㎡	2,438.3㎡	

사업명	김천시 신규 소각장 설치사업	담당자	자원순환과 이승준(☎420-6193)

□ 사업목적 및 필요성

○ 김천혁신도시와 산업단지 조성 등 인구 및 산업체 증가로 인한 생활폐기물 발생량이 지속적으로 증가함에 따라 이를 처리하기 위한 신규 소각시설이 필요함

□ 사업개요

○ 기 간 : 2020. 1. 1. ~ 2025. 12. 31. (6년간)

○ 위 치 : 경상북도 김천시 응명동 1012-1

○ 규 모 : 48톤/일(부지면적: 34,288㎡, 건축연면적 4,382㎡)

□ 소요재원 및 사업비 집행현황

○ 총사업비 : 24,432백만원

(단위 : 백만원)

구 분	계	집행액		향후 소요액	
		기투자	2021년	2022년	2023년 이후
계	24,432	1,500	-	667	22,265
국 비	3,572			200	3,372
시 도 비	2,500			140	2,360
시군구비	5,837			327	5,510
지 방 채					
민간자본					
기 타	12,523	1,500			11,023

□ 추진상황(추진단계 및 진도 : 실시설계 60%)

○ 2019년 12월 기본계획 수립 완료 및 한국환경공단 위수탁 협약 체결

○ 2021년 1월 기본설계 완료

○ 2022년 5월 소각공법심의회 개최 및 소각공법 선정

□ 향후계획

○ 2022년 11월 실시설계 완료 및 재원협의

○ 2025년 12월 신규소각장 설치사업 완료

□ 사업변경 내역

○ 사업기간 연장: (당초) 2020. 1. ~ 2023. 12. (현재) 2020. 1. ~ 2025. 12.

사업명	추풍령 관광자원화 사업	담당자	관광진흥과 홍순교 (☎420-6266)

□ 사업목적 및 필요성

○ 대한민국 근대화의 상징인 경부고속도로의 역사를 느낄 수 있는 추풍령 휴게소 일원에 역사·문화적 상징성을 관광자원으로 테마파크 조성

□ 사업개요

○ 기 간 : 2015년 ~ 2023년
○ 위 치 : 김천시 봉산면 '추풍령 휴게소' 일원
○ 규 모 : 숲속놀이터, 메인센터, 어드벤처, 짚코스터 등

□ 소요재원 및 사업비 집행현황

○ 총사업비 : 17,000백만원

(단위 : 백만원)

구 분	계	집행액		향후 소요액	
		기투자	2021년	2022년	2023년 이후
계	17,000	8,461	1,740	2,000	4,799
국 비	7,500	4,008	870	1,000	1,622
시 도 비	1,500	1,035	260	205	-
시군구비	8,000	3,418	610	795	3,177

□ 추진상황(추진단계 및 진도 : 55%)

○ 기본계획 연구용역 (2014. 4.)
○ 중앙 투자심사(조건부) (2014. 10. 28)
○ 실시설계용역 착수 (2015. 5. 8)
○ 토목공사 착공 (2017. 3. 6)
○ 중앙투자심사 완료 (2017. 6. 2)
○ 전기 · 통신공사 착공(2018. 12)
○ 건축공사 착공(2019. 5)
○ 건축 및 토목공사 완료(2021. 6.)
○ 조경공사(숲속놀이터) 발주 (2021. 9.)
○ 조경공사(어드벤처) 발주 (2022. 6.)

□ 향후계획

○ 조경공사(짚코스터) 발주 (2023. 3.)
○ 추풍령 관광자원화 사업 완료 (2023. 12.)

□ 사업변경 내역

○ 해당없음

사업명	생태체험마을 조성사업	담당자	관광진흥과 홍순교 (☎420-6266)

□ 사업목적 및 필요성

○ 전국에서 가장 아름다운 댐으로 알려진 부항댐 일원에 생태휴양펜션을 조성하여 가족단위 관광객을 유치함으로써 체류형 생태휴양도시의 기반을 다지고자 함

□ 사업개요

○ 기 간 : 2016년 ~ 2022년
○ 위 치 : 김천시 부항면 부항댐길 777번지 일원
○ 규 모 : 펜션 24동, 카라반 7동, 관리사무소, 주차장 등

□ 소요재원 및 사업비 집행현황

○ 총사업비 : 9,000백만원 (단위 : 백만원)

구 분	계	집행액		향후 소요액	
		기투자	2021년	2022년	2023년 이후
계	9,000	5,200	3,800	-	-
국 비	4,500	2,600	1,900	-	-
시 도 비	500	500	-	-	-
시군구비	4,000	2,100	1,900	-	-

□ 추진상황(추진단계 및 진도 : 100%)

○ 지방재정 투자심사 (2015. 8. 13)
○ 실시설계용역 착수 (2016. 3. 14)
○ 도시관리계획(용도지구) 결정 고시 (2018. 6. 25)
○ 도시관리계획(지구단위계획) 결정 고시 (2018. 7. 9)
○ 오수관로 및 설치공사 완료(2019. 12.)
○ 실시계획 인가 고시(2019. 5. 16)
○ 토목.조경.전기.통신공사 착공(2019. 10.)
○ 건축공사 착공(2020. 9.)
○ 토목·조경공사 완료(2022. 1.)
○ 생태휴양펜션 개장(2022. 4.)

□ 향후계획

○ 사업완료

□ 사업변경 내역

○ 해당없음

사업명	김천부항댐 수변경관 조성사업	담당자	관광진흥과 김종협 (☎420-6831)

□ 사업목적 및 필요성

○ 김천부항댐을 안전하게 일주하는 수변둘레길을 조성하여 산내들 오토캠핑장, 산내들 공원, 출렁다리, 짚와이어, 생태휴양펜션과 연계한 대표 관광권역으로 조성

□ 사업개요

○ 기 간 : 2017년 ~ 2023년

○ 위 치 : 김천시 부항면 '김천부항댐' 일원

○ 규 모 : 수변둘레길 L=4.0㎞(교량부 인도, 둘레길 조성)
휴게쉼터, 경관조명, 놀이시설, 주차장 등

□ 소요재원 및 사업비 집행현황

○ 총사업비 : 8,000백만원

(단위 : 백만원)

구 분	계	집행액		향후 소요액	
		기투자	2021년	2022년	2023년 이후
계	8,000	4,860	2,000	1,140	-
국 비	4,000	2,430	1,000	570	-
시 도 비	500	500	-	-	-
시군구비	3,500	1,930	1,000	570	-
기 타					

□ 추진상황(추진단계 및 진도 : 80%)

○ 기본계획 연구용역 (2016. 4.)

○ 지방재정 투자심사 (2016. 5. 25)

○ 실시설계용역 착수 (2017. 4. 19)

○ 교량부 보도확장공법 선정 심의 (2018. 4. 19)

○ 김천부항댐 수변경관 조성공사 착공(2019. 1. 21)

○ 교량부(6개) 인도확장 완료(2020. 3.)

○ 수변둘레길 조성 완료(2021. 10.)

○ 편의시설 설치공사 실시설계용역 시행(2022. 1.)

○ 편의시설 설치공사(쉼터, 놀이시설) 발주(2022. 6.)

□ 향후계획

○ 김천부항댐 수변경관 조성사업 완료(2023. 6.)

□ 사업변경 내역

○ 해당없음

사업명	김천의 빛과 풍경 조성사업	담당자	관광진흥과 홍순교 (☎420-6266)

□ 사업목적 및 필요성

○ 직지문화공원 내 빛과 풍경을 주제로 하는 테마공간을 조성하여 직지사, 사명대사공원, 친환경생태공원과 연계한 야간 관광자원 개발로 지역 경제 활성화 도모

□ 사업개요

○ 기 간 : 2019년 ~ 2022년

○ 위 치 : 대항문 운수리 '직지문화공원' 일원

○ 규 모 : 민들레광장, 달조형물, 포토존, 성벽조명 등

□ 소요재원 및 사업비 집행현황

○ 총사업비 : 3,000백만원

(단위 : 백만원)

구 분	계	집행액		향후 소요액	
		기투자	2021년	2022년	2023년 이후
계	3,000	500	1,700	800	-
국 비	1,500	250	850	400	-
시 도 비	450	75	375	-	-
시군구비	1,050	175	475	400	-

□ 추진상황(추진단계 및 진도 : 70%)

○ 기본계획 연구용역 (2018. 3.)

○ 지방재정 투자심사 (2018. 10.)

○ 실시설계용역 착수 (2019. 3.)

○ 전기 및 조경시설물 공사 발주(2020. 6.)

○ 전기공사 준공(2022. 6.)

□ 향후계획

○ 김천의 빛과 풍경조성사업 완료 (2022. 12.)

□ 사업변경 내역

○ 해당없음

사업명	사명대사 모험의 나라 조성사업	담당자	관광진흥과 김종협 (☎420-6831)

□ 사업목적 및 필요성

○ 직지사에서 출가한 사명대사를 스토리텔링하여 직지사, 직지문화공원, 사명대사공원, 친환경생태공원, 괘방령 장원급제길 등과 어우러진 체험공간을 조성하여 관광활성화 및 지역경제 활성화 도모

□ 사업개요

○ 기 간 : 2020년 ~ 2023년

○ 위 치 : 대항면 운수리, 향천리 일원

○ 규 모 : 사명대사 물소리길, 사계절 썰매장 등

□ 소요재원 및 사업비 집행현황

○ 총사업비 : 4,000백만원

(단위 : 백만원)

구 분	계	집행액		향후 소요액	
		기투자	2021년	2022년	2023년 이후
계	4,000	200	1,000	2,800	-
국 비	2,000	100	500	1,400	-
시 도 비	500	30	150	320	-
시군구비	1,000	70	350	1,080	-

□ 추진상황(추진단계 및 진도 : 50%)

○ 지방재정 투자심사 (2019. 4.)

○ 실시설계용역 착수 (2020. 2.)

○ 사명대사 물소리길 조성공사 발주(2021. 6.)

□ 향후계획

○ 사계절 썰매장 조성공사 발주(2022. 8.)

○ 사명대사 모험의 나라 조성사업 완료(2023. 6.)

□ 사업변경 내역

○ 해당없음

사업명	황악 지옥 테마 체험관 조성사업	담당자	관광진흥과 권대기 (☎420-6830)

□ 사업목적 및 필요성

○ 종교에서 표현되는 사후세계를 재현하여, 체험을 통한 올바른 삶의 교육을 줄 수 있는 교육적인 콘텐츠 제공

□ 사업개요

○ 기 간 : 2020년 ~ 2024년

○ 위 치 : 대항면 운수리 일원

○ 규 모 : 전시관, 체험관, 영상관, 부대시설 등

□ 소요재원 및 사업비 집행현황

○ 총사업비 : 19,000백만원

(단위 : 백만원)

구 분	계	집행액		향후 소요액	
		기투자	2021년	2022년	2023년 이후
계	19,000	700	1,000	200	17,100
국 비	9,500	350	500	100	8,550
시 도 비	1,500	105	150	30	1,215
시군구비	8,000	245	350	70	7,335

□ 추진상황(추진단계 및 진도 : 5%)

○ 기본계획 연구용역(2019. 5.)

○ 지방재정 투자심사 (2020. 3.)

○ 전시물 설계 및 제작·설치 착공(2020. 12.)

○ 건축 기획업무 용역 착수 (2021. 10.)

□ 향후계획

○ 건축 설계공모 발주(2022. 9.)

○ 건축공사 및 감리용역 발주(2023. 5.)

○ 황악 지옥테마 체험관 조성 완료(2024. 12.)

□ 사업변경 내역

○ 해당없음

사업명	전통한옥촌 조성사업	담당자	관광진흥과 권대기 (☎420-6830)

□ 사업목적 및 필요성

○ 사명대사공원 숙박동이 늘어나는 관광객을 수용하기에 부족하여 한옥 숙박시설 추가조성

□ 사업개요

○ 기 간 : 2020년 ~ 2024년

○ 위 치 : 대항면 운수리 일원

○ 규 모 : 숙박동 12개동

□ 소요재원 및 사업비 집행현황

○ 총사업비 : 5,810백만원

(단위 : 백만원)

구 분	계	집행액		향후 소요액	
		기투자	2021년	2022년	2023년 이후
계	5,810	-	-	500	5,310
국 비	2,900	-	-	250	2,650
시 도 비	500	-	-	75	425
시군구비	2,410	-	-	175	2,235

□ 추진상황(추진단계 및 진도 : 5%)

○ 지방재정 투자심사 (2021. 8.)

○ 건축 기획업무 용역 착수 (2022. 2.)

□ 향후계획

○ 건축 설계공모 발주(2022. 9.)

○ 건축공사 및 감리용역 발주(2023. 5.)

○ 전통한옥촌 조성 완료(2024. 12.)

□ 사업변경 내역

○ 해당없음

사업명	튜닝카 성능·안전 시험센터 건립 사업	담당자	미래혁신전략과 김영찬 (☎420-6871)

□ **사업목적 및 필요성**

○ 튜닝산업에 대한 단계적 클러스터 구축으로 김천 미래전략산업 육성 및 튜닝 사업의 중추기지 확보

□ **사업개요**

○ 기 간 : 2020~2023년(4년간)

○ 위 치 : 김천시 어모면 다남리 983-3번지 일원(산업단지 3단계 내)

○ 규 모 : 부지 53,000㎡(약 16,000평)

□ **소요재원 및 사업비 집행현황**

○ 총사업비 : 42,605백만원

(단위 : 백만원)

구 분	계	집행액		향후 소요액	
		기투자	2021년	2022년	2022년 이후
계	42,605	815	1,400	26,679	13,711
국 비	26,205	815	1,400	10,279	13,711
시 도 비					
시군구비	16,400			16,400	
지 방 채					
민간자본					
기 타					

□ **추진상황(추진단계 및 진도 : 15%)**

○ ´20. 10. : 시험센터 건립 실시설계비 8.15억원(국비) 용역 발주

○ ´21. 03. : 지방재정 중앙투자심사 통과(행정안전부)

○ ´21. 11. : 설계용역 완료

○ ´22. 05. 06 : 공사착공

□ **향후계획**

○ ´23. 12. 26. : 튜닝카 성능 · 안전 시험센터 준공

□ **사업변경 내역**(해당시)

구분	당초	변경	사유
총사업비	405억	426억	사업규모 변경

사업명	김천 지역거점 드론실기시험장 건립 사업	담당자	미래혁신전략과 김영찬 (☎420-6871)

□ 사업목적 및 필요성

○ 이전공공기관인 한국교통안전공단(TS)과 함께 드론 실기시험장 구축을 통해 산업용 드론 기반 조성

□ 사업개요

○ 기 간 : 2020~2023년(4년간)

○ 위 치 : 김천시 개령면 덕촌리 493-1번지 일원

○ 규 모 : 65,213㎡

□ 소요재원 및 사업비 집행현황

○ 총사업비 : 36,500백만원

(단위 : 백만원)

구 분	계	집행액		향후 소요액	
		기투자	2021년	2022년	2022년 이후
계	36,500	1,500	13,260	12,640	9,100
국 비	18,700	700	2,100	6,800	9,100
시 도 비	2,580		2,580		
시군구비	15,220	800	8,580	5,840	
지 방 채					
민간자본					
기 타					

□ 추진상황(추진단계 및 진도 : 20%)

○ '20. 11. : '21년도 경북도 예산 확보 (도비10억, 시비10억)

○ '21. 03. : 지방재정 중앙투자심사 통과(행정안전부)

○ '21. 03. : 실시설계용역 발주

○ '21. 05. : 보상계획 열람공고, 토지 등 감정평가 실시

○ '21. 07. : 보상협의 통보

○ '21. 11. : 실시설계용역 완료

○ '22. 01. 09. : 공사 착공

□ 향후계획

○ '24. 01. 09. : 공사 준공

□ 사업변경 내역(해당시)

구분	당초	변경	사유
총사업비	297억	365억	잔여지 보상 및 전기,통신 이설 부담금

사업명	김천시 청소년 테마파크 조성	담당자	미래혁신전략과 현소영 (☎420-6742)

□ 사업목적 및 필요성

○ 혁신도시 내 어린이·청소년들의 다채로운 문화·체험·교육 등을 위한 공간 필요

□ 사업개요

○ 기　　간 : 2021. 1. ~ 2024. 6.
○ 위　　치 : 김천시 율곡동 922
○ 규　　모 : 지하 1층/ 지상 1층 총 2,474.6㎡
○ 주요시설 : 실내스포츠테마파크 조성, 주민이용 공동커뮤니티 조성

□ 소요재원 및 사업비 집행현황

○ 총사업비 : 16,188백만원

(단위 : 백만원)

구 분	계	집행액		향후 소요액	
		기투자	2021년	2022년	2023년 이후
계	16,188	-	314	8,686	2,188
국 비	4,500	-	314	4,186	
시 도 비	1,350			1,350	
시군구비	10,338			3,150	2,188

□ 추진상황(추진단계 및 진도 : 30%)

○ 지방비 확보 : 21년 본예산 90억원(국비 45, 도비 13.5, 시비 31.5)
○ 공유재산관리계획 변경 및 공유재산 심의 완료 : 2021. 2. 5.
○ 공공건축 사업계획 사전검토 완료 : 2021. 3. 12.
○ 건축기획 및 공공건축 심의 완료: 2021. 5. 14.
○ 지방재정투자심사 완료 : 2021. 5. 25.
○ 기본 및 실시설계 용역 발주 : 2021. 9. 27.
- 유사사례견학 및 현장조사, 규모검토 및 기본방향 설정
- 설계방향설정, 배치 및 평/입/단면계획, 시스템검토, 기본설계안 작성, 공사비 내역서 작성

○ 주민대상 착수보고회(설명회) 개최 : 2021. 11. 16.

□ 향후계획

○ 2022.하반기 : 청소년 테마파크 착공
○ 2023. 1. ~ 24. 6. : 실내스포츠테마파크 시설공사 완료 및 준공

사업명	디지털 물류서비스 실증사업	담당자	미래혁신전략과 김정수 (☎420-6872)

□ 사업목적 및 필요성

○ 배달기사들이 기피하는 물류 사각지대(산간오지 등)를 드론과 로봇을 활용하여 주민들의 물류복지 지원

□ 사업개요

○ 기 간 : 2021년 5월~2022년 4월(12개월)

○ 위 치 : 김천시 일원

○ 내 용 : 드론, 로봇을 활용한 디지털 물류서비스 실증 운영

□ 소요재원 및 사업비 집행현황

○ 총사업비 : 4,000백만원

(단위 : 백만원)

구 분	계	집행액		향후 소요액	
		기투자	2021년	2022년	2023년 이후
계	4,000	-	4,000	-	-
국 비	2,000	-	2,000	-	-
시 도 비	600		600	-	-
시군구비	1,400		1,400	-	-
지 방 채					
민간자본					
기 타					

□ 추진상황(추진단계 및 진도 : 100%)

○ ‘21. 08. : 디지털 물류서비스 실증 관련 MOU 체결 및 착수보고회

○ ‘21. 10. : 디지털 물류서비스 실증사업 현장점검 및 업무협의

○ ‘22. 02. : 디지털 물류실증사업 시연회

□ 향후계획

○ ’23. 12월까지 사업참여자 ‘니나노컴퍼니’에서 물류실증 지속적 진행

사업명	스마트타운챌린지 사업	담당자	미래혁신전략과 김정수 (☎420-6872)

□ 사업목적 및 필요성

○ 첨단기술을 활용한 사고방지(미끄럼, 로드킬) 및 지역주민 삶의 개선

□ 사업개요

○ 기 간 : 2021년 5월~2022년 6월

○ 위 치 : 김천시 일원

○ 내 용 : 노면상태 모니터링, 로드킬 예방, 스마트 도로통합 관리

□ 소요재원 및 사업비 집행현황

○ 총사업비 : 3,000백만원

(단위 : 백만원)

구 분	계	집행액		향후 소요액	
		기투자	2020년	2021년	2023년 이후
계	3,000	-	3,000	-	-
국 비	1,500	-	1,500	-	-
시 도 비	300		300	-	-
시군구비	1,200		1,200	-	-
지 방 채					
민간자본					
기 타					

□ 추진상황(추진단계 및 진도 : 95%)

○ '21. 04. : 착수 간담회 개최

○ '21. 05. : 공모 선정, 지방비 추경예산 확보

○ '21. 11. : 입찰공고

○ '22. 01. : 착공 개시(지례면, 아포읍, 김천대교 구간)

○ '22. 05. : 차량용 모니터링 단말기 설치 실시

□ 향후계획

○ 단말기 설치 완료 및 '23년 12월까지 시공사 SK플래닛에서 운영

사업명	김천숲속야영장 조성사업	담당자	산림녹지과 류경목 (☎420-6615)

□ 사업목적 및 필요성

○ 코로나블루 상황에서 산을 찾는 이용객들이 증가하고 있는 실정으로 자연친화적인 숲속야영장을 조성하여 새로운 산림문화서비스를 제공하고자하며, 지나치는 김천이 아닌 머무는 김천으로 발돋움을 할 수 있는 계기가 될것으로 판단되며, 주변 관광자원(오봉저수지 등)과 연계하여 관광 활성화를 도모

□ 사업개요

○ 사업기간 : 2022 ~ 2024년(3년간)

○ 위 치 : 김천시 남면 오봉리 산185, 산187-1

○ 사업규모 : 26,500㎡(부지면적 265,000㎡)

○ 사업내용 : 야영장, 주차장, 관리사무소, 오수처리장, 체험장 등

□ 소요재원 및 사업비 집행현황

○ 총사업비 : 5,000백만원

(단위 : 백만원)

구 분	계	집행액		향후 소요액	
		기투자	2021년	2022년	2023년 이후
계	5,000	-	-	600	4,400
국 비	2,500	-	-	300	2,200
시 도 비					
시군구비	2,500	-	-	300	2,200
지 방 채					
민간자본					
기 타					

□ 추진상황(추진단계 및 진도 : 10%)

○ 대상지 내 숲가꾸기 완료

○ 기본계획 및 실시설계 진행 중

□ 향후계획

○ ’22. 4. ~ 23. 1. : 기본계획 및 실시설계 용역
소규모 환경영양평가 및 각종 인허가 협의

○ ’23. 3. ~ 12. : 기반시설공사(진입도로, 상하수도, 소방설비 등)

○ ’24. 1. ~ 12. : 건축공사, 및 안내시설

○ ’25. 3. : 김천 숲속야영장 개장

사업명	부곡동 공영주차장 조성공사	담당자	교통행정과 상재철 (☎420-6843)

□ 사업목적 및 필요성

○ 주차난이 심한 주택밀집 지역 공영주차장 조성으로 주차난 해소

□ 사업개요

○ 기 간 : 2021

○ 위 치 : 부곡동 951-1번지 일원(한일부곡타운 입구)

○ 규 모 : 5,530㎡, 주차장 140면

□ 소요재원 및 사업비 집행현황

○ 총사업비 : 2,800백만원

(단위 : 백만원)

구 분	계	집행액		향후 소요액	
		기투자	2021년	2022년	2023년 이후
계	2,800	0	0	0	0
국 비					
시 도 비					
시군구비	2,800	0	0	0	0
지 방 채					
민간자본					
기 타					

□ 추진상황(추진단계 및 진도 : 0 %)

○ 2021. 2. 사업계획 및 추진

○ 2021. 9. 토지보상관련 토지소유자와의 의견차이로 사업 취소

○ 2021. 12. 예산반환

□ 사업변경 내역(해당시)

○ 2021. 9. 토지보상관련 토지소유자와의 의견차이로 사업 취소

사업명	지좌 황산공원 조성사업	담당자	건설도시과 이산하 (☎420-6655)

□ 사업목적 및 필요성

○ 장기미집행 도시계획시설(공원)이 실효(2020.6.30.)되기전에 공원을 조성하여 도심지 자연경관 보호와 시민의 정서생활에 기여하고자 함

□ 사업개요

○ 기 간 : 2019 ~ 2023

○ 위 치 : 김천시 지좌동 산15-1번지 일원

○ 규 모 : 공원조성 A=296,564㎡

□ 소요재원 및 사업비 집행현황

○ 총사업비 : 34,500백만원

(단위 : 백만원)

구 분	계	집행액		향후 소요액	
		기투자	2021년	2022년	2023년 이후
계	34,500	9,800	3,373	7,127	14,200
국 비					
시 도 비					
시군구비	34,500	9,800	3,373	7,127	14,200
지 방 채					
민간자본					
기 타					

□ 추진상황(추진단계 및 진도 : 30%)

○ 2019. 6 ~ : 기본 및 실시설계용역 추진

○ 2020. 2. 10. : 보상협의회 개최

○ 2020. 6. 29. : 실시계획인가 고시

○ 2021. 11. 30. : 주민설명회 개최(문화예술회관)

○ 2022. 3. 10. : 계약심의위원회(원안가결)

○ 2022. 4. : 사업발주

○ 2022. 7. : 공사착공

□ 향후계획

○ 2023. 12 : 공사준공

사업명	구성면 기초생활거점 조성사업(+연계사업)	담당자	건설도시과 박세미 (☎420-6773)

□ 사업목적 및 필요성

○ 배후지역에 대한 농촌중심지로서의 기능 및 역할 제고

○ 농촌마을의 경관개선, 생활환경정비를 통한 정주여건 개선

□ 사업개요

○ 기 간 : 2019년 ~ 2023년

○ 위 치 : 구성면 상좌원리, 상원리 일원

○ 규 모 : 행정복합센터 건립(면사무소+복지회관), 다목적광장 등

□ 소요재원 및 사업비 집행현황

○ 총사업비 : 7,359백만원

(단위 : 백만원)

구 분	계	집행액		향후 소요액	
		기투자	2021년	2022년	2023년 이후
계	7,359	1,910	1,454	3,995	-
국 비	2,736	1,337	1,018	381	
시 도 비					
시군구비	4,623	573	436	3,614	
지 방 채					
민간자본					
기 타					

□ 추진상황(추진단계 및 진도 : 40%)

○ 2020년 4월 : 기본계획 수립 및 고시

○ 2021년 4월 : 사업계획 변경(행정복합센터:복지회관+면사무소)
농식품부 협의 완료

□ 향후계획

○ 2022년 7월 : 시행계획 승인 및 고시 예정

○ 2022년 8월 : 공사 발주

○ 2023년 12월: 공사 준공

□ 사업변경 내역

○ 사업계획 변경에 따른 농식품부 협의 지연

당초 : 2019년 1월 ~ 2022년 12월

변경 : 2019년 1월 ~ 2023년 12월

사업명	오봉지구 관광인프라 확충사업	담당자	건설도시과 나원찬 (☎420-6322)

□ 사업목적 및 필요성

○ 오색테마공원 주변 편의시설 확충으로 방문객 편의 도모

○ 상류지역 관광인프라 확충을 통한 관광객 유치

□ 사업개요

○ 기 간 : 2019년 ~ 2022년

○ 위 치 : 남면 오봉리 오봉저수지(상류)

○ 규 모

- 도로확장(L=180m, B=6m→8m), 광장, 주차장
- 지역주민 특산물판매장, 잔디광장, 숲속놀이터, 모빌리티 놀이장

□ 소요재원 및 사업비 집행현황

○ 총사업비 : 5,000백만원

(단위 : 백만원)

구 분	계	집행액		향후 소요액	
		기투자	2021년	2022년	2023년 이후
계	5,000	1,500	2,000		1,500
국 비					
시 도 비					
시군구비	5,000	1,500	2,000		1,500
지 방 채					
민간자본					
기 타					

□ 추진상황(추진단계 및 진도 : 30%)

○ 2020년 3월 : 기본 및 실시설계 용역 착수

○ 2020년 5월 : 손실보상 협의 추진

○ 2021년 3월 : 편입토지 보상협의(18필지 18,773㎡ 중 7필지 6,496㎡보상)

□ 향후계획

○ 미보상 필지 관련 지속적 보상 독려

사업명	통합보건타운 진입로 확장	담당자	원도심재생과 김진성 (☎420-6485)

□ 사업목적 및 필요성

○ 통합보건타운, 행복주택 건립 및 주변 상권의 통행량 증가예상에 따라 도로 확장을 통한 접근성 개선 및 교통난 해소

□ 사업개요

○ 기 간 : 2021년 ~ 2023년

○ 위 치 : 김천시 평화동 300-6 일원(평화행복주택 옆 도로)

○ 규 모 : 도로 확장 L=2.0㎞(B=12m~15m)

□ 소요재원 및 사업비 집행현황

○ 총사업비 : 5,000백만원

(단위 : 백만원)

구 분	계	집행액		향후 소요액	
		기투자	2021년	2022년	2023년 이후
계	5,000		694	2,500	1,000
국 비					
시 도 비					
시군구비	5,000		694	2,500	1,000
지 방 채					
민간자본					
기 타					

□ 추진상황(설계 및 감정평가 중)

○ 2021. 2. 설계 용역 착수

○ 2021. 3. 보상계획 열람 공고

○ 2021. 7. 편입물건 손실보상 협의 착수(15필지, 35억)

○ 2022. 6. 지장물 철거공사 착공

□ 향후계획

○ 2022. 7. 실시계획 인가·고시

○ 2023. 1. 보상 미협의 토지 수용재결

○ 2023. 6. 도로 확장공사 착공

○ 2023. 12. 공사 준공 및 도로 개통

□ 사업변경 내역 : 증 1,000백만원(보상액 증가)

사업명	대신지구 도시개발사업	담당자	원도심재생과과 김진성 (☎420-6485)

□ 사업목적 및 필요성

○ 폐축사 등 삼애원 시설물 정비를 통한 주거환경 및 도시미관개선

○ 신도시개발을 통한 주거공간 확충 및 도시균형발전 도모

□ 사업개요

○ 기 간 : 2021년 ~ 2026년

○ 위 치 : 김천시 신음동 359-1(삼애마을) 일원

○ 규 모 : 도시개발사업 A=472,256㎡

□ 소요재원 및 사업비 집행현황

○ 총사업비 : 232,668백만원

(단위 : 백만원)

구 분	계	집행액		향후 소요액	
		기투자	2021년	2022년	2023년 이후
계	232,668				232,668
국 비					
시 도 비					
시군구비	232,668				232,668
지 방 채					
민간자본					
기 타					

□ 추진상황

○ 민간개발사업자의 토지 권원 확보 중

□ 향후계획

○ 민간개발사업자 추진 결과에 따라 직영 시행여부 결정

□ 사업변경 내역(해당없음)

사업명	김천대학교～봉산면간 도로확장공사	담당자	도로철도과 이준희 (☎420-6366)

□ 사업목적 및 필요성

○ 옥률～대룡간 국도대체우회도로 및 거문들～국대도간 연결도로 개설로 주변지역 교통량 증가 예상에 따른 기반시설 확충

○ 도시계획도로(대로2-1호) 미확장 구간인 김천대학교～봉산면사무소간 확장을 통한 기반시설 확충으로 도시개발 여건 조성

□ 사업개요

○ 기 간 : 2018년 ~ 2022년

○ 위 치 : 김천대학교 ~ 봉산면사무소

○ 규 모 : 도로확장 L=2.2㎞, B=20m

□ 소요재원 및 사업비 집행현황

○ 총사업비 : 25,500백만원

(단위 : 백만원)

구 분	계	집행액		향후 소요액	
		기투자	2021년	2022년	2023년 이후
계	25,500	20,000	2,000	3,500	
국 비					
시 도 비					
시군구비	25,500	20,000	2,000	3,500	
지 방 채					
민간자본					
기 타					

□ 추진상황(추진단계 및 진도 : 63%)

○ 2020년 사업 착수

□ 향후계획

○ 2022년 사업 준공

□ 사업변경 내역

○ 도시계획 시설 결정에 따른 협의 기간 증가
당초 : 2018년 1월 ~ 2021년 12월
변경 : 2018년 1월 ~ 2022년 12월

사업명	거문들～국대로간 교차로 설치	담당자	도로철도과 정세호 (☎420-6877)

□ 사업목적 및 필요성

○ “국도대체우회도로(옥율~대룡)”와 “거문들~국대도간 연결도로” 연계를 위한 교차로 설치로 삼락동 일대 주거지역 활성화 기대

□ 사업개요

○ 기 간 : 2019년 ~ 2023년

○ 위 치 : 삼락동 일원(거문들마을)

○ 규 모 : 도로개설 L=1.2㎞, B=20m 및 교차로 설치 L=100m × 4지

□ 소요재원 및 사업비 집행현황

○ 총사업비 : 5,200백만원

(단위 : 백만원)

구 분	계	집행액		향후 소요액	
		기투자	2021년	2022년	2023년 이후
계	5,200	2,600	1,050		1,550
국 비					
시 도 비					
시군구비	5,200	2,600	1,050		1,550
지 방 채					
민간자본					
기 타					

□ 추진상황(추진단계 및 진도 : 30%)

○ 2020년 12월 교차로 설치비 부산청 교부

○ 2021년 손실보상 협의

□ 향후계획

○ 2023년 사업 착수 및 준공

□ 사업변경 내역

○ 국도대체우회도로 사업과 연계를 위해 사업기간 증가

(당초 : 2019년 1월 ~ 2022년 12월, 변경 : 2019년 1월 ~ 2023년 12월)

사업명	교동택지～산업단지간 도로개설	담당자	도로철도과 이준희 (☎420-6366)

□ 사업목적 및 필요성

○ 도시계획도로(대로3-6호) 미개설 구간인 교동택지 ~ 산업단지간 도로개설을 통한 기반시설 확충으로 도시개발 여건 조성

○ 신음동 산업단지와 교동택지 일대를 잇는 간선도로망 조성으로 교통 우회에 따른 불편해소와 도심개발 유도

○ 장기 미집행 도시계획시설 및 주민숙원 해소

□ 사업개요

○ 기 간 : 2019년 ~ 2025년

○ 위 치 : 김천시 신음동(탑웨딩) ~ 교동택지일원

○ 규 모 : 도로개설 L=2.5㎞, B=25m, 터널 L=1㎞

□ 소요재원 및 사업비 집행현황

○ 총사업비 : 49,000백만원

(단위 : 백만원)

구 분	계	집행액		향후 소요액	
		기투자	2021년	2022년	2023년 이후
계	49,000	2,000	1,000	150	45,850
국 비					
시 도 비					
시군구비	49,000	2,000	1,000	150	45,850
지 방 채					
민간자본					
기 타					

□ 추진상황(추진단계 및 진도 : 10%)

○ 2020년 실시설계 용역

○ 2021년 도시계획시설 결정(변경)

□ 향후계획

○ 2021년 10월 ~ 2022년 12월 손실보상 협의

○ 2023년 ~ 2025년 사업 착수 및 준공

□ 사업변경 내역

○ 도시계획 시설 결정에 따른 협의 기간 증가, 사전절차 협의 지연

당초 : 2020년 1월 ~ 2023년 12월

변경 : 2020년 1월 ~ 2025년 12월

사업명	신음 금음마을～아홉사리 도로개설공사	담당자	도로철도과 이준희 (☎420-6366)

□ 사업목적 및 필요성

○ 미집행 도시계획도로 개설에 따른 시청방문 민원인 접근성 향상 및 교통편의 제공

○ 시청주변 상습 교통정체 구간 교통량 분산으로 교통체증 해소 및 여건 개선

□ 사업개요

○ 기 간 : 2019년 ~ 2024년

○ 위 치 : 김천시 신음동 목련아파트~대신 코아루 아파트

○ 규 모 : 도로개설 L=0.7㎞ B=20m

□ 소요재원 및 사업비 집행현황

○ 총사업비 : 9,000백만원

(단위 : 백만원)

구 분	계	집행액		향후 소요액	
		기투자	2021년	2022년	2023년 이후
계	9,000	3,500	2,000	2,500	1,000
국 비					
시 도 비					
시군구비	9,000	3,500	2,000	2,500	1,000
지 방 채					
민간자본					
기 타					

□ 추진상황(추진단계 및 진도 : 60%)

○ 2019년 실시설계 용역

○ 2020년 손실보상 협의

□ 향후계획

○ 2022년 ~ 2024년 사업 착수 및 준공

□ 사업변경 내역

○ 사업구간 내 편입토지 보상가 증가(당초 1,900백만원, 변경 5,500백만원)

사업명	대흥맨션～묘광마을 앞 도로확장공사	담당자	도로철도과 김보애 (☎420-6878)

□ 사업목적 및 필요성

○ 김천시 강남북 연결도로 및 국도59호선 선형개량으로 주변지역 교통량 증가 예상에 다른 기반시설 확충

□ 사업개요

○ 기 간 : 2019년 ~ 2023년

○ 위 치 : 대광동 ~ 개령면 황계리 일원

○ 규 모 : 도로확장 L=2.45㎞ B=25m

□ 소요재원 및 사업비 집행현황

○ 총사업비 : 17,000만원

(단위 : 백만원)

구 분	계	집행액		향후 소요액	
		기투자	2021년	2022년	2023년 이후
계	17,000	7,000	3,640	3,000	3,360
국 비					
시 도 비					
시군구비	17,000	7,000	3,640	3,000	3,360
지 방 채					
민간자본					
기 타					

□ 추진상황(추진단계 및 진도 : 50%)

○ 2019년 실시설계 용역

○ 2020년 손실보상 협의

○ 2021년 사업 착수

□ 향후계획

○ 2023년 사업 준공

사업명	양천 진입도로 개설공사	담당자	도로철도과 정세호 (☎420-6877)

□ 사업목적 및 필요성

○ 도로개설에 따른 교통소통 원활

□ 사업개요

○ 기 간 : 2019년 ~ 2023년

○ 위 치 : 양천동 새마을지회 ~ 하로마을

○ 규 모 : 도로개설 L=0.25㎞ B=25m

□ 소요재원 및 사업비 집행현황

○ 총사업비 : 7,500백만원

(단위 : 백만원)

구 분	계	집행액		향후 소요액	
		기투자	2021년	2022년	2023년 이후
계	7,500	2,000	2,000	1,500	2,000
국 비					
시 도 비					
시군구비	7,500	2,000	2,000	1,500	2,000
지 방 채					
민간자본					
기 타					

□ 추진상황(추진단계 및 진도 : 60%)

○ 2019년 실시설계 용역

○ 2020년 손실보상 협의

○ 2021년 사업 착수

□ 향후계획

○ 2023년 사업 준공

사업명	덕곡주공아파트～신월교앞 도로확장공사	담당자	도로철도과 김보애 (☎420-6878)

□ 사업목적 및 필요성

○ 국도4호선 김천 미확장 구간의 병목현상에 따른 교통 흐름개선 및 교통사고 예방

□ 사업개요

○ 기 간 : 2019년 ~ 2022년

○ 위 치 : 덕곡동 ~ 농소면 월곡리 일원

○ 규 모 : 도로확장 L=0.76㎞ B=35m

□ 소요재원 및 사업비 집행현황

○ 총사업비 : 6,900백만원

(단위 : 백만원)

구 분	계	집행액		향후 소요액	
		기투자	2021년	2022년	2023년 이후
계	6,900	4,000	2,900		
국 비					
시 도 비					
시군구비	6,900	4,000	2,900		
지 방 채					
민간자본					
기 타					

□ 추진상황(추진단계 및 진도 : 70%)

○ 2019년 실시설계 용역

○ 2020년 손실보상 협의

○ 2021년 사업 착수

□ 향후계획

○ 2022년 사업 준공

사업명	덕일어린이집～주공아파트 도로개설공사	담당자	도로철도과 김보애 (☎420-6878)

□ 사업목적 및 필요성

○ 도시계획도로 개설을 통한 교통 흐름개선 및 교통사고 예방

□ 사업개요

○ 기 간 : 2019년 ~ 2021년

○ 위 치 : 덕곡동 일원

○ 규 모 : 도로확장 L=0.35㎞ B=10~25m

□ 소요재원 및 사업비 집행현황

○ 총사업비 : 4,100백만원

(단위 : 백만원)

구 분	계	집행액		향후 소요액	
		기투자	2021년	2022년	2023년 이후
계	4,100	3,100	1,000		
국 비					
시 도 비					
시군구비	4,100	3,100	1,000		
지 방 채					
민간자본					
기 타					

□ 추진상황(추진단계 및 진도 : 100%)

○ 2019년 실시설계 용역

○ 2020년 손실보상 협의

○ 2021년 사업 착수 및 준공

사업명	강남북 연결도로 개설공사	담당자	도로철도과 이준희 (☎420-6366)

□ 사업목적 및 필요성

○ 김천1 일반산업단지, 대신지구 및 김천혁신도시간 간선도로망 구축으로 선도적 개발사업의 효율적 추진 및 지역균형개발 도모

○ 지역간 통과교통량 및 개발사업에 따른 유발교통량 분산으로 도심 내 교통소통 개선

□ 사업개요

○ 기 간 : 2017년 ~ 2023년

○ 위 치 : 대광동(김천1 일반산단) ~ 율곡동(김천혁신도시)

○ 규 모 : 도로개설 L=3.04㎞ B=20m

□ 소요재원 및 사업비 집행현황

○ 총사업비 : 95,200백만원

(단위 : 백만원)

구 분	계	집행액		향후 소요액	
		기투자	2021년	2022년	2023년 이후
계	95,200	40,098	9,051	7,316	38,735
국 비	39,600	1,000	1,000	6,000	31,600
시 도 비	1,399	1,032	51	316	
시군구비	54,201	38,066	8,000	1,000	7,135
지 방 채					
민간자본					
기 타					

□ 추진상황(추진단계 및 진도 : 64%)

○ 2018년 실시설계 용역

○ 2018년 사업 착수

□ 향후계획

○ 2023년 사업 준공

□ 사업변경 내역

○ 도시계획 시설 결정에 따른 협의 기간 증가, 사전절차 협의 지연

당초 : 2017년 ~ 2022년

변경 : 2017년 ~ 2023년

사업명	아포 도시계획구역 지방도 연계 도로개설	담당자	도로철도과 이준희 (☎420-6366)

□ 사업목적 및 필요성

○ 아포 도시계획구역과 지방도514호 연계 지역균형 발전 도모

○ 지역주민 삶의 질 향상과 도시기반시설 확충

□ 사업개요

○ 기 간 : 2020년 ~ 2024년

○ 위 치 : DLA(아포 주한미군물류기지)도로 ~ 지방도514호 연계

○ 규 모 : 도로개설 L=0.8㎞ B=35m

□ 소요재원 및 사업비 집행현황

○ 총사업비 : 34,000백만원

(단위 : 백만원)

구 분	계	집행액		향후 소요액	
		기투자	2021년	2022년	2023년 이후
계	34,000	500		2,000	31,500
국 비					
시 도 비					
시군구비	34,000	500		2,000	31,500
지 방 채					
민간자본					
기 타					

□ 추진상황(추진단계 및 진도 : 20%)

○ 2020년 ~ 2021년 실시설계 용역

□ 향후계획

○ 2022년 손실보상 협의

○ 2023년 ~ 2024년 사업 착수 및 준공

□ 사업변경 내역

○ 도시계획 시설 결정에 따른 협의 기간 증가

당초 : 2020년 1월 ~ 2023년 12월

변경 : 2020년 1월 ~ 2024년 12월

사업명	양천 새터 도시계획 도로개설	담당자	도로철도과 정세호 (☎420-6877)

□ 사업목적 및 필요성

○ 도로개설에 따른 교통소통 원활 및 안전사고 예방

○ 주변 지역 접근성 향상 및 도시개발 여건 조성

□ 사업개요

○ 기 간 : 2020년 ~ 2024년

○ 위 치 : 양천동 새터~하로

○ 규 모 : 도로개설 L=0.7㎞, B=15m

□ 소요재원 및 사업비 집행현황

○ 총사업비 : 5,400백만원

(단위 : 백만원)

구 분	계	집행액		향후 소요액	
		기투자	2021년	2022년	2023년 이후
계	5,400	50	1,950	1,500	1,900
국 비					
시 도 비					
시군구비	5,400	50	1,950	1,500	1,900
지 방 채					
민간자본					
기 타					

□ 추진상황(추진단계 및 진도 : 30%)

○ 2020년 실시설계 용역

○ 2021년 손실보상 협의

□ 향후계획

○ 2023년~2024년 사업 착수 및 준공

□ 사업변경 내역

○ 사업구간 내 편입토지 보상가 및 공사비 증가, 사업기간 증가

(당초 4,000백만원, 변경 5,400백만원)

(당초 : 2020년 1월 ~ 2022년 12월, 변경 : 2020년 1월 ~ 2024년 12월)

사업명	다수동 새실마을 도로개설공사	담당자	도로철도과 정세호 (☎420-6877)

□ 사업목적 및 필요성

○ 도로개설에 따른 교통소통 원활 및 안전사고 예방

○ 주변 지역 접근성 향상 및 도시개발 여건 조성

□ 사업개요

○ 기 간 : 2019년 ~ 2021년

○ 위 치 : 다수동 신흥택시~새싹어린이집

○ 규 모 : 도로개설 L=0.41㎞ B=8m

□ 소요재원 및 사업비 집행현황

○ 총사업비 : 2,100백만원

(단위 : 백만원)

구 분	계	집행액		향후 소요액	
		기투자	2021년	2022년	2023년 이후
계	2,100	1,300	800		
국 비					
시 도 비					
시군구비	2,100	1,300	800		
지 방 채					
민간자본					
기 타					

□ 추진상황(추진단계 및 진도 : 100%)

○ 2019년 실시설계 용역

○ 2020년 손실보상 협의

○ 2021년 사업 착수 및 준공

□ 사업변경 내역

○ 사업구간 내 공사비 증가 및 사업 조기 완료

(당초 1,800백만원, 변경 2,100백만원)

(당초 : 2019년 1월 ~ 2022년 12월, 변경 : 2019년 1월 ~ 2021년 12월)

사업명	삼도APT～E마트간 육교설치	담당자	도로철도과 이준희 (☎420-6366)

□ 사업목적 및 필요성

○ 시청일대 주거밀집 단지가 조성됨에 따라 생활편리를 위한 육교설치로 지역주민 삶의 질 향상과 도시기반시설 확충

○ 육교설치로 이동동선 개선과 자유로운 왕래로 지역상권 활성화 기대

□ 사업개요

○ 기 간 : 2020년 ~ 2021년

○ 위 치 : 삼도 APT 입구 ~ E마트 인근

○ 규 모 : 육교설치 L=33m B=4m

□ 소요재원 및 사업비 집행현황

○ 총사업비 : 2,830백만원

(단위 : 백만원)

구 분	계	집행액		향후 소요액	
		기투자	2021년	2022년	2023년 이후
계	2,830	2,830			
국 비					
시 도 비					
시군구비	2,830	2,830			
지 방 채					
민간자본					
기 타					

□ 추진상황(추진단계 및 진도 : 100%)

○ 2020년 사업 착수

○ 2021년 준공

□ 사업변경 내역

○ 국가철도공단 철도 부지 내 사업승인 협의 지연

당초 : 2020년 5월 ~ 2020년 12월

변경 : 2020년 5월 ~ 2021년 8월

사업명	남면 오봉～아포대성 도로개설	담당자	도로철도과 김보애 (☎420-6878)

□ 사업목적 및 필요성

○ 차량우회에 따른 교통불편 해소 및 지역 접근성 개선

□ 사업개요

○ 기 간 : 2019년 ~ 2024년

○ 위 치 : 아포읍 대성리 일원

○ 규 모 : 도로개설 L=3.3㎞ B=8m

□ 소요재원 및 사업비 집행현황

○ 총사업비 : 8,200백만원

(단위 : 백만원)

구 분	계	집행액		향후 소요액	
		기투자	2021년	2022년	2023년 이후
계	8,200	1,000	1,600	1,000	4,600
국 비	3,600		800	500	2,300
시 도 비	360		80	50	230
시군구비	4,240	1,000	720	450	2,070
지 방 채					
민간자본					
기 타					

□ 추진상황(추진단계 및 진도 : 20%)

○ 2019년 실시설계 용역

○ 2020년 ~ 2022년 손실보상 협의

○ 2022년 사업 착수

□ 향후계획

○ 2024년 사업 준공

□ 사업변경 내역

○ 노선 결정에 따른 사업 연장 증가

당초 : 도로개설 L=2.3㎞ B=8m

변경 : 도로개설 L=3.3㎞ B=8m

사업명	부항 월곡～봄내간 도로확장	담당자	도로철도과 정세호 (☎420-6877)

□ 사업목적 및 필요성

○ 도로확장에 따른 교통소통 원활 및 안전사고 예방

□ 사업개요

○ 기 간 : 2020년 ~ 2024년

○ 위 치 : 부항면 월곡리 일원

○ 규 모 : 도로확장 L=1.2㎞ B=6.5m

□ 소요재원 및 사업비 집행현황

○ 총사업비 : 4,800백만원

(단위 : 백만원)

구 분	계	집행액		향후 소요액	
		기투자	2021년	2022년	2023년 이후
계	4,800	50	450	1,200	3,100
국 비					
시 도 비					
시군구비	4,800	50	450	1,200	3,100
지 방 채					
민간자본					
기 타					

□ 추진상황(추진단계 및 진도 : 30%)

○ 2020년 실시설계 용역

○ 2021년 손실보상 협의

□ 향후계획

○ 2022년 ~ 2024년 사업 착수 및 준공

□ 사업변경 내역

○ 사업기간 증가

(당초 : 2020년 1월 ~ 2023년 12월, 변경 : 2020년 1월 ~ 2024년 12월)

사업명	부항 파천 물소리 생태숲 진입도로 확장공사	담당자	도로철도과 정세호 (☎420-6877)

□ 사업목적 및 필요성

○ 도로확장에 따른 교통소통 원활

□ 사업개요

○ 기 간 : 2021년 ~ 2023년

○ 위 치 : 부항면 파천리 일원(물소리생태숲 진입도로)

○ 규 모 : 도로확장 L=1.8㎞ B=6.5m

□ 소요재원 및 사업비 집행현황

○ 총사업비 : 2,600백만원

(단위 : 백만원)

구 분	계	집행액		향후 소요액	
		기투자	2021년	2022년	2023년 이후
계	2,600	400	1,000	1,200	
국 비					
시 도 비					
시군구비	2,600	400	1,000	1,200	
지 방 채					
민간자본					
기 타					

□ 추진상황(추진단계 및 진도 : 30%)

○ 2021년 실시설계 용역 및 손실보상 협의

□ 향후계획

○ 2022년 ~ 2023년 사업 착수 및 준공

□ 사업변경 내역

○ 사업구간 내 공사비 감소 및 사업 기간 증가

(당초 3,000백만원, 변경 2,600백만원)

(당초 : 2021년 1월 ~ 2022년 12월, 변경 : 2021년 1월 ~ 2023년 12월)

사업명	지좌동 우회도로～호동마을 연결도로 개설	담당자	도로철도과 이준희 (☎420-6366)

□ 사업목적 및 필요성

○ 지좌동 우회도로~강남북도로 연결로 지좌, 덕곡 일원 교통체증 해소

○ 지역주민 삶의 질 향상과 도시기반 연계시설 확충

□ 사업개요

○ 기 간 : 2021년 ~ 2025년

○ 위 치 : 지좌동 공절 ~ 호동마을 일원

○ 규 모 : 도로개설 L=1.6㎞ B=20m

□ 소요재원 및 사업비 집행현황

○ 총사업비 : 32,300백만원

(단위 : 백만원)

구 분	계	집행액		향후 소요액	
		기투자	2021년	2022년	2023년 이후
계	32,300			1,000	31,300
국 비					
시 도 비					
시군구비	32,300		300	1,000	31,000
지 방 채					
민간자본					
기 타					

□ 추진상황(추진단계 및 진도 : 5%)

○ 2022년 실시설계 용역 착수

□ 향후계획

○ 2023년 손실보상 협의

○ 2024년 ~ 2025년 사업 착수 및 준공

사업명	지례 관덕～거물리 도로개설	담당자	도로철도과 이준희 (☎420-6366)

□ 사업목적 및 필요성

○ 원활한 교통소통 및 안전한 교통환경 조성으로 지역균형 발전 도모

○ 주변지역 접근성 향상 및 주민숙원 해소

□ 사업개요

○ 기 간 : 2021년 ~ 2023년

○ 위 치 : 지례 관덕리~거물리 일원

○ 규 모 : 도로개설 L=1.5㎞, B=8m

□ 소요재원 및 사업비 집행현황

○ 총사업비 : 2,830백만원

(단위 : 백만원)

구 분	계	집행액		향후 소요액	
		기투자	2021년	2022년	2023년 이후
계	2,600			300	2,300
국 비					
시 도 비					
시군구비	2,600			300	2,300
지 방 채					
민간자본					
기 타					

□ 추진상황(추진단계 및 진도 : 20%)

○ 2022년 토지보상 추진

□ 향후계획

○ 2023년 사업 착수 및 준공

사업명	아포 제석리 도시계획 도로개설	담당자	도로철도과 박순욱 (☎054-6335)

□ 사업목적 및 필요성

○ 중로1-아포2, 도시계획도로 개설에 따른 주민숙원사업 해결 및 교통망확충

□ 사업개요

○ 기 간 : 2020. ~ 2023.

○ 위 치 : 아포읍 제석리 689-5번지 일원

○ 규 모 : 도로개설 L=0.6㎞, B=20m

□ 소요재원 및 사업비 집행현황

○ 총사업비 : 3,000백만원

(단위 : 백만원)

구 분	계	집행액		향후 소요액	
		기투자	2021년	2022년	2023년 이후
계	3,000	50	1,200	1,700	50
국 비					
시 도 비					
시군구비	3,000	50	1,200	1,700	50
지 방 채					
민간자본					
기 타					

□ 추진상황(추진단계 및 진도 : 45%)

○ 2020년 실시설계 용역

○ 2021년 손실보상 협의

□ 향후계획

○ 2022년 ~ 2023년 사업 착수 및 준공

□ 사업변경 내역

-해당없음

사업명	대항 향천1리(지천) 도로개설	담당자	도로철도과 김보애 (☎420-6878)

□ 사업목적 및 필요성

○ 기존 도로를 우회하는 도시계획도로 개설로 직지사를 찾는 방문객과 주민들간의 교통량을 분산시키고, 안전한 도로환경 조성 목적

□ 사업개요

○ 기 간 : 2020년 ~ 2024년

○ 위 치 : 아포읍 대성리 일원

○ 규 모 : 도로개설 L=3.3㎞ B=8m

□ 소요재원 및 사업비 집행현황

○ 총사업비 : 5,500백만원

(단위 : 백만원)

구 분	계	집행액		향후 소요액	
		기투자	2021년	2022년	2023년 이후
계	5,500	50	950	800	3,700
국 비					
시 도 비					
시군구비	5,500	50	950	800	3,700
지 방 채					
민간자본					
기 타					

□ 추진상황(추진단계 및 진도 : 20%)

○ 2020년 실시설계 용역

○ 2021년 손실보상 협의(1구간)

□ 향후계획

○ 2022년 사업 착수(1구간)

○ 2023년 사업 준공(1구간)

○ 2023년 손실보상 협의(2구간)

○ 2024년 사업 착수(2구간) 및 준공

사업명	남면 오봉처리분구 하수관로 정비공사	담당자	상하수도과 서성호 (☎420-6679)

□ 사업목적 및 필요성

○ 남면 오봉리 일원의 미처리지역의 발생오수를 아포공공하수처리시설로 이송하는 하수관로 정비공사를 실시하여 방류수역 수질환경개선 및 주민공중보건위행 향상

□ 사업개요

○ 기 간 : 2021년~2024년

○ 위 치 : 남면 오봉리, 봉천리 일원(오봉저수지 인근)

○ 규 모 : 하수관로 L=8.3km, 맨홀펌프장 7개소 외

□ 소요재원 및 사업비 집행현황

○ 총사업비 : 6,000백만원

(단위 : 백만원)

구 분	계	집행액		향후 소요액	
		기투자	2021년	2022년	2023년 이후
계	6,000	-	386	2,500	3,114
국 비					
시 도 비					
시군구비	6,000	-	386	2,500	3,114
지 방 채					
민간자본					
기 타					

□ 추진상황(추진단계 및 진도 : 25 %)

○ 2021.08.05. 실시설계완료

○ 2021.10.18. 총괄 및 1차분 착공

○ 2022.03.22. 2차분 착공

□ 향후계획

○ 2022.08.12. 1차분 준공

○ 2023.03.21. 2차분 준공

○ 2023.03.01. 3차분 착공

○ 2024.06.02. 3차분 준공 및 총괄 준공

사업명	김천자두축제	담당자	농식품유통과 강동엽(☎421-2533)

□ 사업목적 및 필요성

○ 지역농업의 6차산업화 정착을 위하여 지역대표작목인 자두를 중심으로 농촌자원 및 관광명소 등 지역 인프라와 연계하여 대도시 소비자와 지역민이 함께하는 공간의 장을 마련하여 도농교류 활성화에 기여하고 농촌문화체험 행사로 자리매김

○ 도심의 참여객들에게 우리지역의 안전하고 신선한 농산물을 제공함으로써 김천시농산물의 브랜드 제고는 물론 지역경제 활성화를 도모하고자 함

□ 사업개요

○ 기 간 : 2021. 6. 25(금) ~ 7. 4(일) / 10일간

○ 위 치 : 온라인 채널 및 현장판매장

□ 소요재원 및 사업비 집행현황

○ 총사업비 : 239백만원

(단위 : 백만원)

구 분	계	집행액		향후 소요액	
		기투자	2021년	2022년	2023년 이후
계	1,158.5	408.5	190	280	280
국 비					
시 도 비					
시군구비	1,158.5	408.5	190	280	280
지 방 채					
민간자본					
기 타					

□ 추진상황(추진단계 및 진도 : 100%)

○ 2021. 4월 행사대행 용역 입찰공고

○ 2021. 4월 제안서 평가위원회 개최 및 대행사 선정

○ 2021. 6월 온라인축제 개최

□ 향후계획

○ 코로나19로 인한 환경변화에 대응하여 하이브리드 축제 계획

□ 사업변경 내역

○ 해당없음

사업명	김천포도축제	담당자	농식품유통과 이인호(☎421-2532)

□ 사업목적 및 필요성

○ 지역농업의 6차산업화 정착을 위하여 우리시 대표작목인 포도(샤인머스켓)를 중심으로 농촌자원 및 관광명소 등 지역 인프라와 연계하여 대도시 소비자와 지역민이 함께하는 공간의 장을 마련하여 도농교류 활성화에 기여하고 농촌문화체험 행사(2010년부터 개최)로 자리매김.

○ 도심의 참여객들에게 우리지역의 제철 당도 높고 신선한 포도를 홍보하여 김천시농산물의 브랜드 제고는 물론 지역경제 활성화에 도모하고자 함.

○ 전국적으로 김천 농산물뿐만 아니라 김천시를 알리고, 축제 개최를 통한 관광객 유입을 유도하는 기회 마련

□ 사업개요

○ 기 간 : 2021. 10. 15(금) ~ 10. 24(일) / 10일간
○ 위 치 : 온라인 채널

□ 소요재원 및 사업비 집행현황

○ 총사업비 : 239백만원

(단위 : 백만원)

구 분	계	집행액		향후 소요액	
		기투자	2021년	2022년	2023년 이후
계	1,146.5	408.5	178	280	280
국 비					
시 도 비					
시군구비	1,146.5	408.5	178	280	280
지 방 채					
민간자본					
기 타					

□ 추진상황(추진단계 및 진도 : 100%)

○ 2021. 4월 행사대행 용역 입찰공고
○ 2021. 4월 제안서 평가위원회 개최 및 대행사 선정
○ 2021. 10월 온라인축제 개최

□ 향후계획

○ 코로나19로 인한 환경변화에 대응하여 하이브리드 축제 계획

□ 사업변경 내역

○ 해당없음

사업명	직매장 지원사업	담당자	농식품유통과과 강동엽(☎421-2533)

□ 사업목적 및 필요성

○ 농산물 직거래 활성화를 토해 기존 유통경로와의 건전한 경쟁을 촉진하여 보다 효율적인 유통환경 조성에 기여

○ 농축산물을 상시적으로 직거래하는 공간인 직매장 설치를 지원함으로써 직거래활성화 유도를 통한 유통구조 개선에 기여

□ 사업개요

○ 기 간 : 2021년 1월 ~ 2022년 12월

○ 위 치 : 김천시 부곡동 874-9 외 2필지

○ 규 모 : 건축면적 2,102㎡

□ 소요재원 및 사업비 집행현황

○ 총사업비 : 3,000백만원

(단위 : 백만원)

구 분	계	집행액		향후 소요액	
		기투자	2021년	2022년	2023년 이후
계	3,000		67	2,933	
국 비	600		13	587	
시 도 비	360		8	352	
시군구비	840		19	821	
지 방 채					
민간자본	1,200		27	1,173	
기 타					

□ 추진상황(추진단계 및 진도 : 10%)

○ 2022. 12월 : 설계 완료 및 건축허가 신청

○ 2022. 7월 : 착공

□ 향후계획

○ 2022. 12월 중 준공

□ 사업변경 내역

○ 해당없음

사업명	친환경 미생물 배양실 신축	담당자	기술지원과 장윤승 (☎054-2581)

□ 사업목적 및 필요성

○ 미생물 수요의 지속적 증가에 대응하여 친환경 미생물 대량 배양으로 경제작물(과수, 시설과채류), 축산분야 등 안정적 공급기반 마련

□ 사업개요

○ 기 간 : 2022.~2023.(2년)

○ 위 치 : 김천시 구성면 하강리 44번지 일원

○ 규 모 : 450㎡(대상 부지면적 약 2,000㎡)

□ 소요재원 및 사업비 집행현황

○ 총사업비 : 2,500백만원

(단위 : 백만원)

구 분	계	집행액		향후 소요액	
		기투자	2021년	2022년	2023년 이후
계	2,500			900	1,600
국 비					
시 도 비	1,250			450	800
시군구비	1,250			450	800
지 방 채					
민간자본					
기 타					

□ 추진상황

○ 실시설계 진행 중

○ 0.65%(예산집행률)

□ 향후계획

○ 2022. 12월 건축 완공 예정

○ 2023. 3분기까지 배양기와 부대 장비 설치 및 시운전 완료

사업명	주민건강걷기 운동지원	담당자	건강증진과 이윤희 (☎421-2732)

□ 사업목적 및 필요성

○ 지역주민들의 걷기운동 참여를 통한 건강한 도시 건설과 개인의 삶의 질 향상

□ 사업개요

○ 기 간 : 2022년 11월 중 (1일)

○ 위 치 : 부항면 산내들 공원 일원

○ 규 모 : 약 8,000여명

□ 소요재원 및 사업비 집행현황

○ 총사업비 : 100백만원

(단위 : 백만원)

구 분	계	집행액		향후 소요액	
		기투자	2021년	2022년	2023년 이후
계	200	0	0	100	100
국 비					
시 도 비	100	0	0	50	50
시군구비	100	0	0	50	50
지 방 채					
민간자본					
기 타					

□ 추진상황(추진단계 및 진도 : 10%)

○ 2021. 11. : 지방재정 투자심사(자체) 심사 의뢰 및 승인

○ 2022년 부항댐 전국가족걷기 대회 행사 개최 계획

□ 향후계획

○ 2022. 9. : 참가단체 대표자 및 실무자 회의

○ 2022. 10. : 대회 홍보 및 홍보물 설치, 분야별 부스신청자 접수, 걷기참가자 접수

○ 2022. 11. : 주민건강걷기 운동지원 개최

○ 2022. 12. : 정산보고서 등

10-2. 지방채 발행사업

우리 김천시에서 '21년에 추진한 지방채 발행사업 현황은 다음과 같습니다.

(단위 : 백만원, %)

사업명	총 사업비	재원구성					지방채 승인액	진척률
		지방채	국비	시도비	시군구비	기타		
		해	당	없	음			

▶ 대상사업 : 지방채 발행사업 중 2021년에 추진한 사업

10-2-1. 개별 지방채 발행사업 추진현황 : 해당없음

10-3. 민간투자사업

우리 김천시에서 '21년에 추진한 민간투자사업 현황은 다음과 같습니다.

(단위 : 백만원)

사업 유형	사업명	민간 사업자	총사업비	재정부담액		부담 예정액		계약 기간
				기투자	2021년	2022년	2023년 이후	
BTL	김천녹색미래 과학관	김천에코 그린주식 회사	54,257	18,370	2,586	2,588	30,713	20년
BTL	하수관거정비 사업	김천물길 지키미(주)	152,221	71,658	7,076	7,405	66,082	20년
BTO	하수고도처리 시설사업	김천그린 환경(주)	74,759	51,668	4,403	4,565	23,665	20년
BTO	가축분뇨공공 처리시설	김천그린 환경(주)	8,861	5,090	519	542	2,710	20년
BTO	분뇨처리시설	김천그린 환경(주)	1,632	861	93	113	565	20년
BTO	소각장민간 위탁운영사업	김천그린 환경(주)	85,762	56,127	3,635	4,000	22,000	20년

▶ 재정부담액

- 임대료(BTL), 최소수익보장 운영비(BTO) 등의 2021년까지는 집행액(결산기준), 2022년 이후는 추정액

10-3-1. 개별 민간투자사업 현황

사업명	김천녹색미래과학관 BTL 사업	담당자	정보기획과 김혜주 (☎421-2862)

□ 사업목적 및 필요성

○ 임대형민간투자사업(BTL)으로 사회기반시설을 확충하여 시민의 삶의 질 향상 도모

○ 김천혁신도시 정착과 어린이 청소년들의 창의과학 기반 확충

□ 사업개요

○ 기　　간 : 2014.5.15.~2034.5.14.

○ 위　　치 : 김천시 혁신6로 31

○ 민간사업자 : 김천에코그린(주)

○ 총사업비 : 342억원

○ 사업규모 : 연면적 7,371㎡(지상 4층)/ 대지 16,500㎡

□ 재정부담 현황

(단위 : 백만원)

구 분	계	재정부담액		부담예정액	
		기투자	2021년	2022년	2023년 이후
계	54,257	18,370	2,586	2,588	30,713
국 비	27,128.5	9,185	1,293	1,294	15356.5
시 도 비					
시군구비	27,128.5	9,185	1,293	1,294	15356.5
기 타					

□ 추진단계(운영 중)

○ 준　　공 : 2014. 5. 15.

○ 개　　관 : 2014. 9. 19.

○ BTL운영 : 2014. 5. 15. ~ 2023. 5. 14.

□ 향후계획

○ 전국 무한상상과학탐구 서바이벌대전 개최 : 매년 하반기

○ 메이커 페스티벌 개최 : 매년 9월

○ 무한상상실 경북거점센터, 과학교육 프로그램 운영 : 연중 운영

사업명	김천시 하수관거정비 임대형 민자사업(BTL)	담당자	상하수도과 박태희 (☎420-6371)

□ 사업목적 및 필요성

○ 하수처리장의 운영효율 향상 및 하천수질개선

○ 시가지내 주민생활환경 개선 및 주민보건 향상과 공공수역 수질개선

□ 사업개요

○ 기　　간 : 2008 ~ 2011　　○ 위　　치 : 김천시 관내

○ 민간사업자 : 김천물길지키미(주)　　○ 총사업비 : 79,993백만원

○ 사업규모 : 오수관로(85km), 우수관로(22km), 배수설비7,153개소

□ 재정부담 현황

○ 계약조건 : 20년 운영('11.7.1~'31.6.30), 정부지급금 152,221백만원

○ 지금까지 재정부담액(임대료+운영비) 및 향후 부담예정액

(단위 : 백만원)

구 분	계	재정부담액		부담예정액	
		기투자	2021년	2022년	2023년 이후
계	152,221	71,658	7,076	7,405	66,082
국 비	82,566	41,322	3,935	3,969	33,340
시 도 비					
시군구비	69,655	30,336	3,141	3,436	32,742
기 타					

□ 추진단계(운영 중, 시공 중, 시공준비 중 택 1)

○ 민간자본을 투자하여 하수관거 정비후, 우리시는 김천물길지키미(주)로부터 하수관거를 임대하고, 그 대가로 20년간 국비를 지원받아 임대료를 상환하는 하수관거를 단기간 전면적으로 개량 후 운영 중

□ 향후계획

○ 2031년 6월까지 운영 후 임대한 하수관거 회수 또는 재협상 후 운영 결정

사업명	하수고도처리시설사업	담당자	상하수도과 김성규 (☎420-6372)

□ 사업목적 및 필요성

○ 김천시 환경기초시설인 하수종말처리장의 고도처리 및 음식물쓰레기처리시설 및 축산폐수처리시설, 생활쓰레기 소각시설을 동시에 건설하여

○ 기 운영 중인 분뇨처리시설을 포함하여 하수종말처리장에 연계처리 및 운영관리의 통합을 기함

□ 사업개요

○ 기 간 : 2005 ~ 2007 ○ 위 치 : 김천시 공단로 58

○ 민간사업자 : 김천그린환경(주) ○ 총사업비 : 13,424백만원

○ 사 업 규 모 : 하수고도처리시설(음식물쓰레기 20톤/일 포함)

□ 재정부담 현황-

○ 계약조건 : 통합운영개시일로부터 20년간 운영

○ 지금까지 재정부담액(운영비) 및 향후 부담예정액

(단위 : 백만원)

구 분	계	재정부담액		부담예정액	
		기투자	2021년	2022년	2023년 이후
계	74,759	51,668	4,403	4,565	23,665
국 비					
시 도 비					
시군구비	74,759	51,668	4,403	4,565	23,665
기 타					

□ 추진단계

○ 운영 중

□ 향후계획

○ 2027년까지 운영

사업명	가축분뇨공공처리시설 설치사업	담당자	환경위생과 윤지현 (☎420-6774)

□ 사업목적 및 필요성

○ 가축분뇨를 적정 처리하여 하천 수질오염 예방

□ 사업개요

○ 기간 : 2008년~ 2027년

○ 위치 : 대광동 850

○ 민간사업자 : 김천그린환경(주)

○ 총사업비 : 5,309백만원

○ 사업규모 : 70㎥/일

□ 재정부담 현황

○ 계약조건(최소수익보장 내역, 기간 등)

○ 지금까지 재정부담액(임대료+운영비) 및 향후 부담예정액

(단위 : 백만원)

구 분	계	재정부담액		부담예정액	
		기투자	2021년	2022년	2023년 이후
계	8,861	5,090	519	542	2,710
국 비	4,430	2,545	259	271	1,355
시 도 비					
시군구비	4,431	2,545	260	271	1,355
기 타					

□ 추진단계

○ 운영 중

□ 향후계획

○ 2027년까지 BTO사업 운영

사업명	분뇨처리시설 설치사업	담당자	환경위생과 윤지현(☎420-6774)

□ 사업목적 및 필요성

○ 개인하수처리시설에서 발생하는 슬러지를 처리하여 수질환경 보호

□ 사업개요

○ 기간 : 2008년 ~ 2027년

○ 위치 : 대광동 850

○ 민간사업자 : 김천그린환경(주)

○ 총사업비 : 2,761백만원(국비 1,985백만원, 시비776백만원)

○ 사업규모 : 120㎥/일

□ 재정부담 현황

○ 계약조건 : 2008년부터 2027년까지 20년간 사업운영

○ 지금까지 재정부담액(임대료+운영비) 및 향후 부담예정액

(단위 : 백만원)

구분	계	재정부담액		부담예정액	
		기투자	2020년	2021년	2022년 이후
계	1,632	861	93	113	565
국 비	814	430	46	56	282
시 도 비					
시군구비	818	431	47	57	283
기 타					

□ 추진단계

○ 운영 중

□ 향후계획

○ 2027년까지 BTO사업 운영

사업명	소각장민간위탁운영사업	담당자	자원순환과 이승준 (☎420-6193)

□ 사업목적 및 필요성

○ 우리 시에서 발생하는 생활폐기물을 소각 처리함으로써 폐기물의 적절한 처리 및 환경보전, 시민 생활환경 개선 등

□ 사업개요

○ 기　　간 : 2008. 1. ~ 2027. 12.

○ 위　　치 : 대광동 1000-40 (환경사업소 내)

○ 민간사업자 : 김천그린환경(주)

○ 총사업비 : 152억원(국 39, 민자 113)

○ 사업규모 : 48톤/일 (생활폐기물 소각처리)

□ 재정부담 현황

○ 계약조건: 2008년부터 2027년까지 20년간 사업운영

○ 지금까지 재정부담액(임대료+운영비) 및 향후 부담예정액

(단위 : 백만원)

구 분	계	재정부담액		부담예정액	
		기투자	2021년	2022년	2023년 이후
계	85,762	56,127	3,635	4,000	22,000
국 비					
시 도 비					
시군구비	85,762	56,127	3,635	4,000	22,000
기 타					

□ 추진단계

○ 운영 중

□ 향후계획

○ 2027년까지 운영 (2023년 기술진단 계획)

3 특수공시

❖ 특수공시란 2021년 시행 지역특성을 고려한 아래의 주민관심사항을 공시
- 핵심 지역숙원사업 또는 특수 유치사업의 국비·지방비 등 재원확보 및 집행상태와 추진실적
- 재해위험지역 재정지원 결과 전년 대비 피해축소 등 안전관련 주민관심사항
- 지역 특수 주거여건인 달동네 주택개량 사업에 대한 재정 중점 지원 등 주민관심사항
- 지역 주차난 해소를 위한 공영주차장 설치·투자 등 기타 당면 지역현안사항 추진실적 등

① 청소년 문화의 집 건립 ····· 148
② 튜닝카 성능・안전시험센터 ····· 150
③ 남산지구 도시재생 뉴딜사업 ····· 152
④ 미세먼지 차단숲 조성 ····· 154
⑤ 아포 송천택지개발사업 ····· 156
⑥ 아포 인리 자연재해위험개선지구 정비사업 ····· 159
⑦ 황금동 자연재해위험개선지구 정비사업 ····· 161
⑧ 남산지구 도시재생 뉴딜사업 ····· 163

청소년문화의집 건립사업

사업목적

❍ 청소년중심의 이용시설 제공으로 건전한 문화 활동 터전 제공
❍ 새로운 문화콘텐츠 및 참여 프로그램으로 청소년들의 욕구충족

□ 사업개요

❍ 위　　치 : 김천시 삼락동 35번지(구, 폴리텍대학 기숙사)
❍ 사업기간 : 2019. 10. ~ 2022. 2.
❍ 총사업비 : 8,500백만원(국비 2,450, 도비 2,450, 시비 3,600)
❍ 사업내용 : 연면적 2,438.3㎡(1,2층 문화의집, 3층 상담복지센터)

□ 추진상황 및 계획

❍ 2019. 04. : 청소년문화의집 건립 사업 승인(여성가족부)
❍ 2019. 06. : 지방재정투자심사 및 공유재산관리계획 승인
❍ 2019. 10. : 기본 및 실시설계 용역 추진
❍ 2020. 06. : 건축·전기·통신·소방공사계약 및 착공
❍ 2021. 12. : 준공검사 완료(1년 6개월 소요)
❍ 2022. 02. : 청소년문화의집 개소

□ 기대효과

❍ 청소년문화의집 건립으로 청소년 중심의 여가문화 정착
❍ 청소년 관련 정책 및 사업에 대한 관심 제고와 이슈화

□ 사진자료(위치도 또는 조감도)

＊ 담당부서 : 가족행복과　　담당자 성명 전진욱 (☎ 054-421-2992)

튜닝카 성능 · 안전시험센터

사업목적

- ❍ 튜닝산업에 대한 단계적 클러스터 구축으로 김천 미래전략산업 육성
- ❍ 한국교통안전공단의 '첨단자동차 검사연구센터'(20.11월 완공)와 연계한 튜닝 사업의 중추기지 확보

□ 사업개요

- ❍ 위　　치 : 김천1일반산업단지 3단계 지원시설 용지
- ❍ 사업기간 : 2019~2023년(5년간)
- ❍ 총사업비 : 426.05억원(국비262.05, 지방비164)

구분	합	기투입	2021년	2022년	2023년
합	426.05억원	7억원	14억원	129억원	255억원
국비	262.05억원	8.15억원	14억원	102.79억원	137.11억원
시비	164억원	-	-	164억원	

- ❍ 사업내용 : 튜닝카 성능·안전시험센터, 튜닝 컨설팅·교육 센터 건립

□ 추진상황 및 계획

- ❍ '20. 08. : 튜닝카 성능·안전 시험센터 건립타당성 용역 완료
  ※ 발주기관 : 국토부 자동차정책과, 수행기관 : 한국교통연구원
- ❍ '20. 12. : 시험센터 건립 실시설계비 8.15억원(국비) 용역 발주
- ❍ '21. 03. : 지방재정 중앙투자심사 통과(행정안전부)
- ❍ '21. 11. : 설계용역 완료
- ❍ '22. 05. 06. : 공사 착공

□ 기대효과

- ❍ 자동차 튜닝 검사, 평가, 인증, 생산, 구매, 장착, 체험 등이 원스탑으로 이루어지는 클러스터 구축으로 새로운 지역전략 사업 육성 기대

□ 사진자료(위치도 또는 조감도)

＊ 담당부서 : 미래혁신전략과　　담당자 김영찬 (☎054-420-6871)

남산지구 도시재생 뉴딜사업

사업목적

❍ 전형적인 주거지 밀집지역으로 인구감소, 고령화 및 빈집 증가 등으로 쇠퇴한 남산지구에 도시재생사업을 통해 지역 활성화

□ 사업개요

❍ 위　　치 : 남산동 28번지(구. 김천경찰서 뒤쪽) 일원

❍ 사업기간 : 2022 ~ 2025년

❍ 총사업비 : 142.4억원

❍ 사업내용 : 공동체 통합케어 거점조성·주거복지 환경개선
생활인프라 정비사업 등

□ 추진상황 및 계획

❍ ‘20. 05. : 소규모재생사업 대상지 선정

❍ ‘20. 10. : 도시재생 활성화계획 수립 용역 시행

❍ ‘21. 02. : 도시재생 대학 운영(상반기)

❍ ‘21. 05. : 도시재생 뉴딜사업 공모 신청

❍ ‘21. 10. : 국토부 실타평가 및 최종평가 발표

❍ ‘21. 12. : 도시재생 대학 운영(하반기)

❍ ‘22. 01. : 현장지원센터 설치 운영

❍ ‘22년~ : 단위사업별 프로그램 운영 및 실시설계 발주

□ 기대효과

❍ 남산지구 도시재생사업 추진으로 쇠퇴한 도시에 삶의 활력 및 지역균형발전 도모

□ 사진자료(사업구상도)

A 공동체 통합케어	
[1] 지역포괄 케어센터	**63.57억**
HW 지역포괄 케어센터 : 54.07억(국비 31.24, 지방비 14.83, 기금 8.00)	
SW 커뮤니티케어 프로그램 운영 : 2.30억(국비 1.38, 지방비 0.92)	
SW 주민역량강화 프로그램 : 5.60억(국비 3.36, 지방비 2.24)	
SW 마을만들기 주민제안공모사업 : 1.60억(국비 0.96, 지방비 0.64)	
[2] 남산동 주민 활력소	**17.78억**
HW 주민주도 일자리거점 및 주민 문화예술 전시공간 : 17.78억(국비 10.67, 지방비 7.11)	

B 주거복지 환경개선	
[3] 실버 커뮤니티 교류공간	**16.45억**
HW 노령인구 커뮤니티 회복을 위한 교류거점 : 16.45억(국비 9.87, 지방비 6.58)	
[4] 노후주택 환경정비 집수리 및 빈집정비(표본) ○	**11.40억**
HW 집수리 지원 : 10.00억(국비 5.40, 지방비 3.60, 민간 1.00)	
HW 빈집정비 지원 : 1.00억(국비 0.54, 지방비 0.36, 민간 0.10)	
HW 클린하우스 설치(재활용 수거) : 0.40억(국비 0.24, 지방비 0.16)	

C 생활인프라 정비	
[5] 살기좋은 남산마을 조성	**23.30억**
HW 웰니스 코스 조성(어르신 보행로) : 15.45억(국비 9.27, 지방비 6.18)	
HW 마을 여가쉼터 : 3.45억(국비 2.07, 지방비 1.38)	
HW 걷기좋은 남산 문화거리 : 3.40억(국비 2.04, 지방비 1.36)	
SW 남산동 마을축제 : 1.00억(국비 0.60, 지방비 0.40)	
	2.10억
HW 생활안전 모니터링 기기 설치 : 2.10억(국비 1.26, 지방비 0.84)	
운영지원 및 사업관리	**7.50억**

+ 지자체 사업

① 취약계층 조명기기 교체사업(일자리경제과) : 1.50억
② 노후주택 슬레이트 처리 지원사업(환경위생과) : 12.00억원
③ 시민들이 안심하는 밝은 가로환경 조성(도로철도과) : 15.94억원
④ 도로조명 유지관리로 밝은 거리 조성(도로철도과) : 5.45억원
⑤ 유해환경개선사업(원도심 재생과) : 2.00억원

+ 부처연계 사업

① 노인건강센터(보건복지부) : 7.50억 ② 범죄예방 컨설팅(경찰청) : -

+ 공기업 사업(한국토지주택공사)

① 순환형 공공임대주택 사업 : 23.16억원 ② 수선유지급여 사업 : 0.25억원
③ 그린리모델링 컨설팅 지원 : -

*** 담당부서 : 원도심재생과 담당자 성명 서주영 (☎ 054-420-6244)**

미세먼지 차단숲 조성

사업목적

❍ 산업단지, 도로·철도 등 미세먼지 발생원 주변, 도심내 고온지역 유휴지에 미세먼지 차단숲을 조성하여 오염물질 저감 및 도시 열섬 완화에 기여

□ 사업개요

❍ 위　　치 : 1일반산업단지, 아포경부고속도로 일원
❍ 사업기간 : 2021. 1. ~ 2021. 12.
❍ 사 업 비 : 30억원(국비 15, 도비 4.5, 시비 10.5)
❍ 사업내용 : 미세먼지 차단에 효과적인 수목 식재로 도시숲 조성

□ 추진상황

❍ 2020. 11. : 실시설계용역 착수
❍ 2021. 4. : 실시설계용역 준공
❍ 2021. 4. : 사업 발주 및 착공
❍ 2021. 12. : 공사 준공
❍ 추진실적

구 분	위　　치	사 업 량	사업비 (백만원)	비 고
	총 계	A=5.6ha	5,000	
2020	1일반산업단지	A=1.0ha 소나무 외 10종 8,327본 식재	1,000	기추진
2021	1일반산업단지, 아포경부고속도로	A=3.6ha 대왕참나무 외 25종 32,240본 식재	3,000	기추진
2022	대광농공단지	A=1.0ha 소나무 외 14종 11,848본 식재	1,000	7월 준공예정

□ 기대효과

❍ 대광농공단지 내 완충녹지에 미세먼지 흡착에 탁월한 수목을 식재하여 공단에서 발생하는 오염물질 저감 및 도시 열섬현상을 완화하여 시민 생활여건 개선

□ 사진자료(2020년도 조성지)

□ 사진자료(2021년도 조성지)

＊ 담당부서 : 산림녹지과　　담당자 성명 엄아영 (☎ 054-420-6314)

아포 송천택지개발사업

사업목적

- ❍ 김천 혁신도시 및 김천·구미지역 산업단지의 배후 주거지 개발,
- ❍ 도시발전에 따른 주택수요에 대비하고 지역균형발전 도모

□ 사업개요

- ❍ 위　　치 : 김천시 아포읍 송천리 일원
- ❍ 면　　적 : 688,363㎡(208,230평)
- ❍ 총사업비 : 1,434억원
- ❍ 사업기간 : 2009. ~ 2027.
- ❍ 사업내용 : 계획인구-12,421인, 건설호수 - 4,777호
- ❍ 시 행 자 : 한국토지주택공사

□ 추진상황

- ❍ 2009. 9. 18. : 택지개발예정지구 지정 및 개발계획 승인
- ❍ 2016. 1. 19. : 사업방식 변경(수용 → 환지방식)
- ❍ 2019. 11. : 사유지, 국공유지 환지동의 완료
- ❍ 2020. 12. : 택지개발지구내 도시개발법(환지) 절차에 따라 추진 결정(국토부-경상북도)
- ❍ 2021. 4 ~ 6. : 건의내용 반영 개발계획변경(안) 수립
- ❍ 2022. 4. : 개발계획 변경 등 제안(LH→김천시)
- ❍ 2022. 7. : 김천시 도시계획위원회 자문

□ 향후계획

○ 2022. 8. : 개발계획 변경 등 승인신청(김천시→경북도)

○ 2022. 9. ~ 12. : 개발계획 변경 등 승인고시(예정)

○ 2023. ~ 2024. : 실시계획 승인 및 환지계획인가

○ 2025. ~ 2027. : 공사착공 및 준공, 환지처분

□ 기대효과

○ 산업단지 및 혁신도시 배후 주거지를 개발하여 늘어나는 주택수요를 충족하고 지역균형발전 추진

□ 위치도

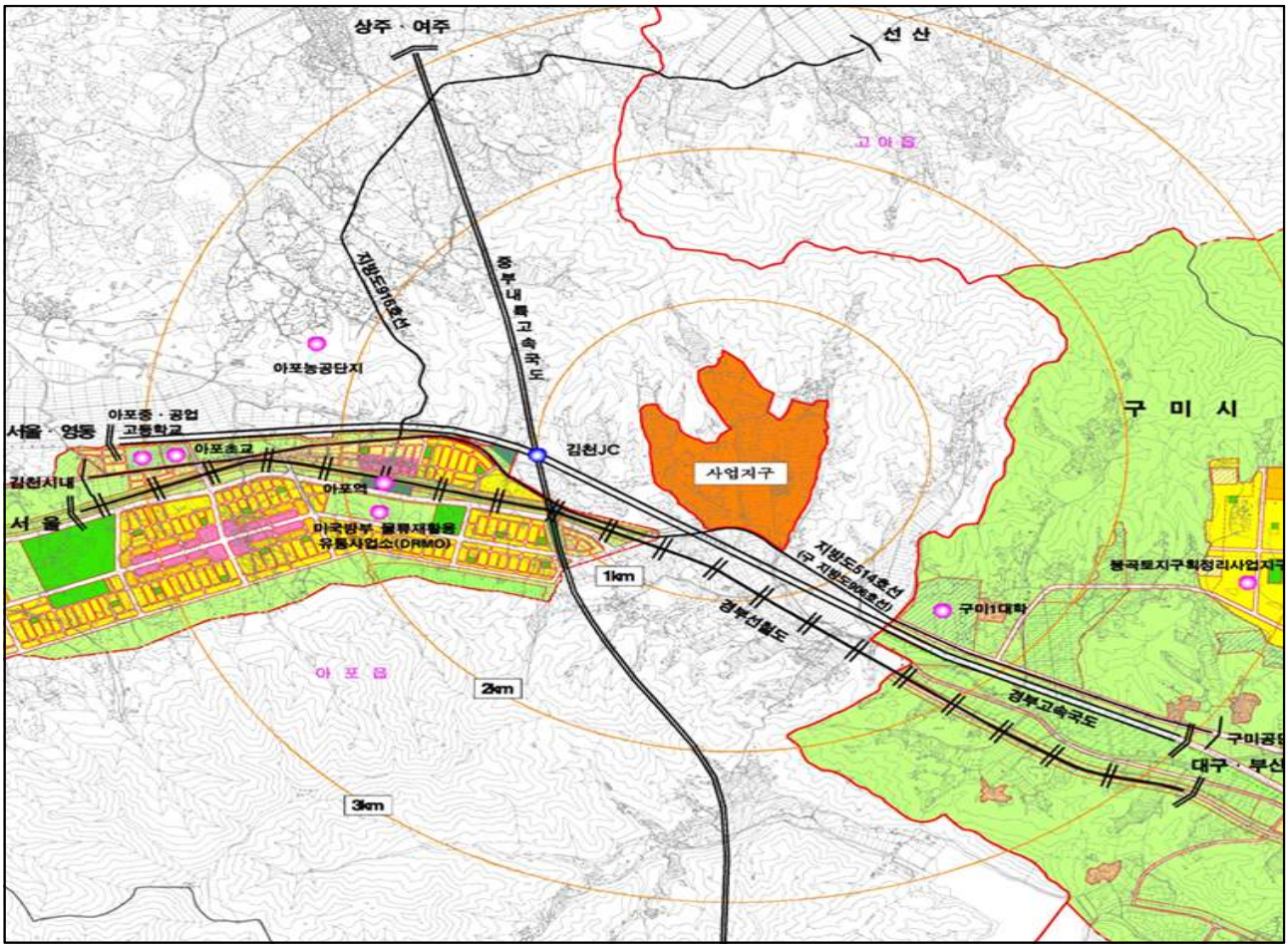

□ 위성사진

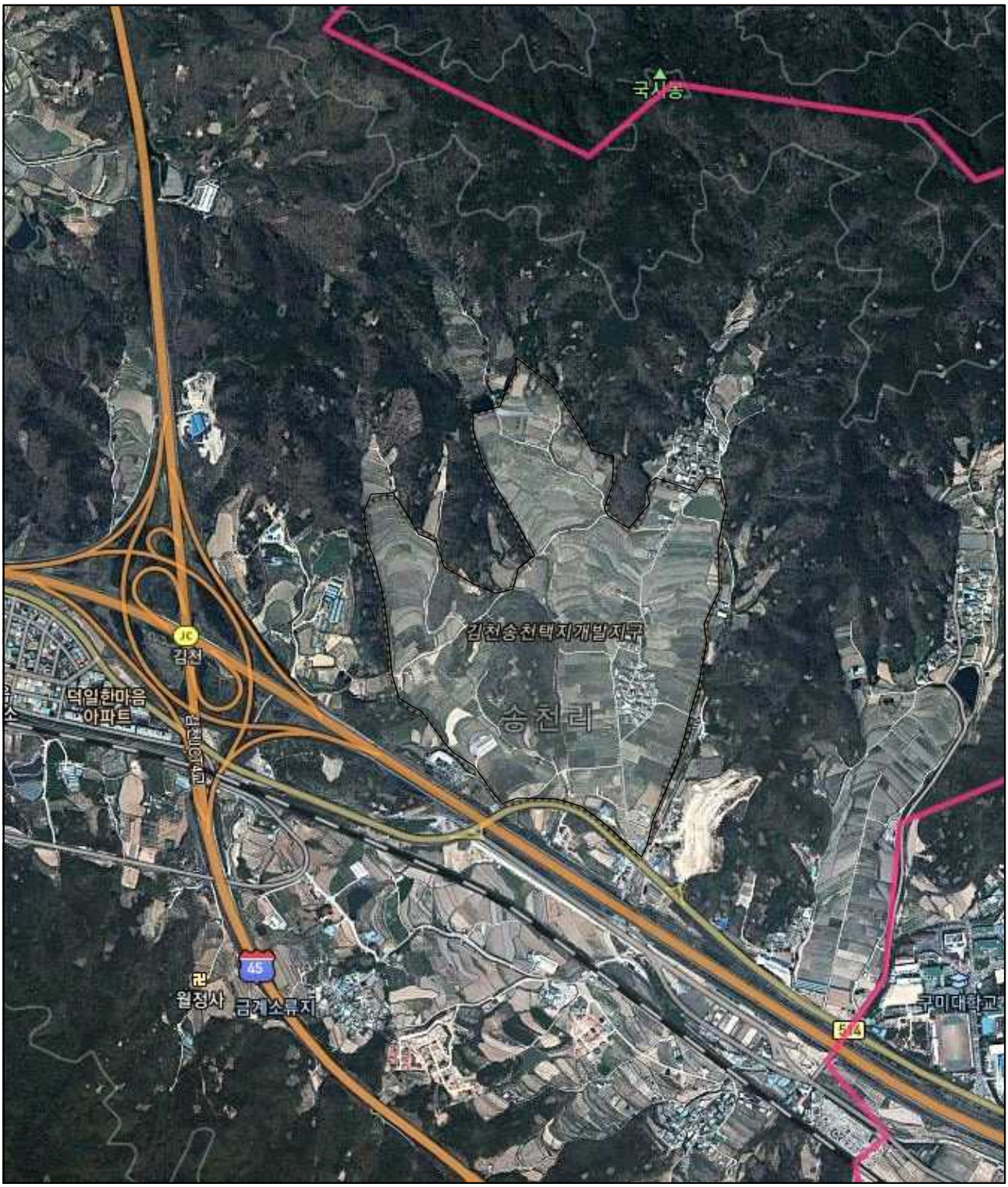

＊ 담당부서 : 건설도시과　　담당자 성명 김태호 (☎ 054-420-6346)

아포 인리 자연재해위험개선지구 정비사업

사업목적

❍ 상습침수로 인한 자연재해 위험지역(농경지 및 주택)의 하천을 확장·정비하여 시민의 인명 및 재산피해 예방

□ 사업개요

❍ 위　　치 : 아포읍 인리, 예리, 지리 일원

❍ 사업기간 : 2019년 ~ 2024년

❍ 총사업비 : 33,510백만원(국비 16,755, 도비 5,027, 시비 11,728)

❍ 사업내용 : 하천정비(지동천, 구암천, 백모천, 봉명천) L=9.43km

□ 추진상황 및 계획

❍ 2018. 11 : 자연재해위험개선지구 지정 및 고시

❍ 2019. 7 : 실시설계용역 착수

❍ 2021. 12 : 실시설계용역 완료

❍ 2022. 3 : 공사착수 및 보상협의

❍ 2022. 8 : 건설사업관리용역 착수

❍ 2024. 12 : 사업완료(예정)

□ 기대효과

❍ 하천 통수단면 확보 및 배수효율 증대로 내수 피해 저감

❍ 재해위험요인 제거를 통한 시민의 생명과 재산보호

□ 사업계획

□ 현장사진

＊ 담당부서 : 안전재난과　　담당자 성명 김민성 (☎ 054-420-6332)

황금동 자연재해위험개선지구 정비사업

사업목적

❍ 낙석 및 산사태 위험지구 정비를 통한 시민의 인명 및 재산 피해 예방

□ 사업개요

❍ 위　　치 : 황금동 산17-1번지(약물내기, 자래봉)
❍ 사업기간 : 2021년 ~ 2024년
❍ 총사업비 : 15,400백만원(국비 7,700, 도비 2,310, 시비 5,390)
❍ 사업내용 : 토사유출 사면정비, 사방댐설치, 배수로 정비 등

□ 추진상황 및 계획

❍ 2020. 6 : 자연재해위험개선지구 지정 및 고시
❍ 2020. 10 : 자연재해위험개선지구 정비 예산 확정(국비확보)
❍ 2021. 1 : 지구 내 위험가구(주택) 이주 협의(11가구 이주완료)
❍ 2022. 1 : 실시설계용역 계약 및 착수
❍ 2022. 12 : 실시설계용역 완료
❍ 2023. 3 : 공사착수
❍ 2024. 12 : 사업완료(예정)

□ 기대효과

❍ 낙석 및 산사태 위험지역 정비를 통한 시민의 생명과 재산보호

□ 사업계획

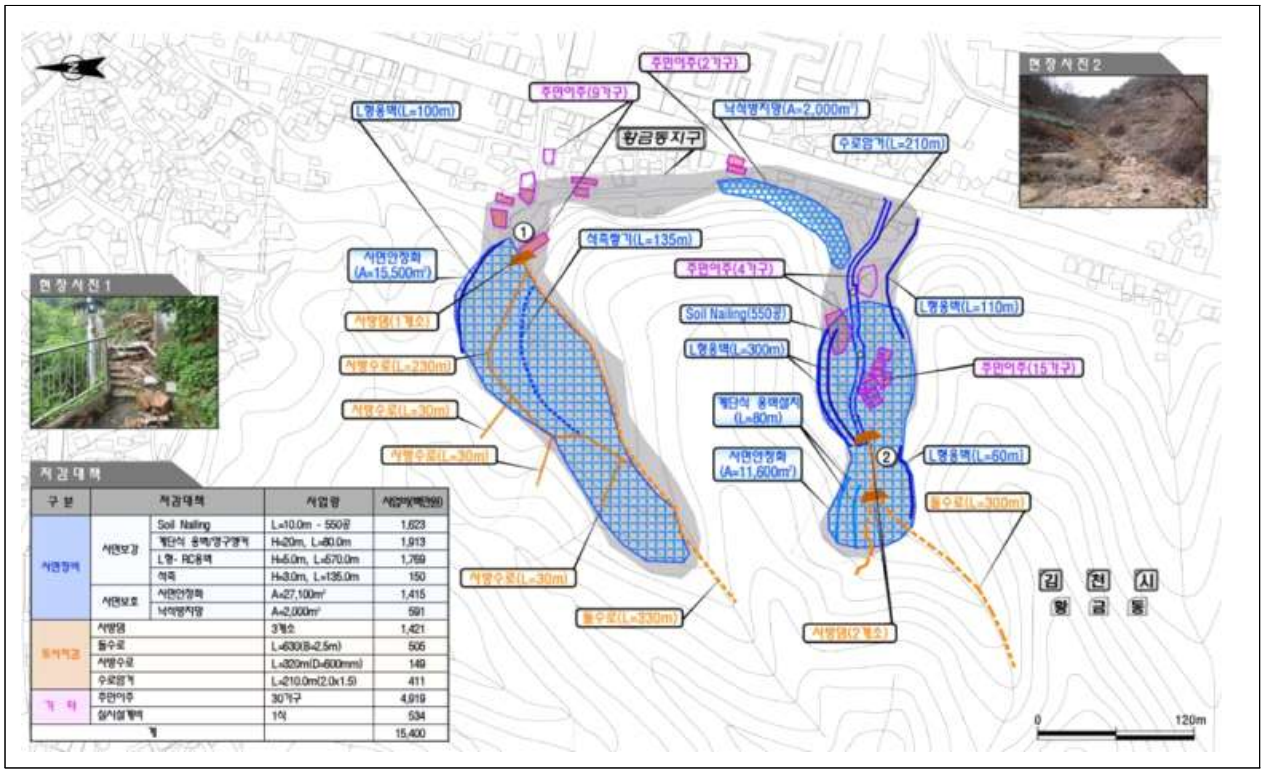

처리대책

구 분	처리대책		사업량	사업비(백만원)
사면정비	사면보강	Soil Nailing	L=10.0m - 550공	1,623
		계단식 옹벽/경구옹벽	H=20m, L=80.0m	1,913
		L형- RC옹벽	H=5.0m, L=670.0m	1,769
		석축	H=3.0m, L=135.0m	150
	사면보호	사면안정화	A=27,100m²	1,415
		낙석방지망	A=2,000m²	591
토석처리	사방댐		3개소	1,421
	돌수로		L=630(B=2.5m)	505
	사방수로		L=320m(D=600mm)	149
	우회암거		L=210.0m(2.0x1.5)	411
기 타	주민이주		30가구	4,919
	심사설계비		1식	534
계				15,400

□ 현장사진

＊ 담당부서 : 안전재난과　　담당자 성명 김민성 (☎ 054-420-6332)

남산지구 도시재생 뉴딜사업

사업목적

❍ 전형적인 주거지 밀집지역으로 인구감소, 고령화 및 빈집 증가 등으로 쇠퇴한 남산지구에 도시재생사업을 통해 지역 활성화

□ 사업개요

❍ 위　　치 : 남산동 28번지(구. 김천경찰서 뒤쪽) 일원

❍ 사업기간 : 2022 ~ 2025년

❍ 총사업비 : 142.4억원

❍ 사업내용 : 공동체 통합케어 거점조성·주거복지 환경개선
생활인프라 정비사업 등

□ 추진상황 및 계획

❍ ‘20. 05. : 소규모재생사업 대상지 선정

❍ ‘20. 10. : 도시재생 활성화계획 수립 용역 시행

❍ ‘21. 02. : 도시재생 대학 운영(상반기)

❍ ‘21. 05. : 도시재생 뉴딜사업 공모 신청

❍ ‘21. 10. : 국토부 실타평가 및 최종평가 발표

❍ ‘21. 12. : 도시재생 대학 운영(하반기)

❍ ‘22. 01. : 현장지원센터 설치 운영

❍ ‘22년~ : 단위사업별 프로그램 운영 및 실시설계 발주

□ 기대효과

❍ 남산지구 도시재생사업 추진으로 쇠퇴한 도시에 삶의 활력 및 지역균형발전 도모

□ 사진자료(사업구상도)

A 공동체 통합케어	
[1] 지역포괄 케어센터	**63.57억**
HW 지역포괄 케어센터 : 54.07억(국비 31.24, 지방비 14.83, 기금 8.00)	
SW 커뮤니티케어 프로그램 운영 : 2.30억(국비 1.38, 지방비 0.92)	
SW 주민역량강화 프로그램 : 5.60억(국비 3.36, 지방비 2.24)	
SW 마을만들기 주민제안공모사업 : 1.60억(국비 0.96, 지방비 0.64)	
[2] 남산동 주민 활력소	**17.78억**
HW 주민주도 일자리거점 및 주민 문화예술 전시공간 : 17.78억(국비 10.67, 지방비 7.11)	

B 주거복지 환경개선	
[3] 실버 커뮤니티 교류공간	**16.45억**
HW 노령인구 커뮤니티 회복을 위한 교류거점 : 16.45억(국비 9.87, 지방비 6.58)	
[4] 노후주택 환경정비 집수리 및 빈집정비(표본) ○	**11.40억**
HW 집수리 지원 : 10.00억(국비 5.40, 지방비 3.60, 민간 1.00)	
HW 빈집정비 지원 : 1.00억(국비 0.54, 지방비 0.36, 민간 0.10)	
HW 클린하우스 설치(재활용 수거) : 0.40억(국비 0.24, 지방비 0.16)	

C 생활인프라 정비	
[5] 살기좋은 남산마을 조성	**23.30억**
HW 웰니스 코스 조성(어르신 보행로) : 15.45억(국비 9.27, 지방비 6.18)	
HW 마을 여가쉼터 : 3.45억(국비 2.07, 지방비 1.38)	
HW 걷기좋은 남산 문화거리 : 3.40억(국비 2.04, 지방비 1.36)	
SW 남산동 마을축제 : 1.00억(국비 0.60, 지방비 0.40)	
	2.10억
HW 생활안전 모니터링 기기 설치 : 2.10억(국비 1.26, 지방비 0.84)	
운영지원 및 사업관리	**7.50억**

+ 지자체 사업

① 취약계층 조명기기 교체사업(일자리경제과) : 1.50억
② 노후주택 슬레이트 처리 지원사업(환경위생과) : 12.00억원
③ 시민들이 안심하는 밝은 가로환경 조성(도로철도과) : 15.94억원
④ 도로조명 유지관리로 밝은 거리 조성(도로철도과) : 5.45억원
⑤ 유해환경개선사업(원도심 재생과) : 2.00억원

+ 부처연계 사업

① 노인건강센터(보건복지부) : 7.50억 ② 범죄예방 컨설팅(경찰청) : -

+ 공기업 사업(한국토지주택공사)

① 순환형 공공임대주택 사업 : 23.16억원 ② 수선유지급여 사업 : 0.25억원
③ 그린리모델링 컨설팅 지원 : -

*** 담당부서 : 원도심재생과 담당자 성명 서주영 (☎ 054-420-6244)**

4 별지자료

- 별지 1 2021년도 시책추진업무추진비 집행내역
- 별지 2 2021년도 지방 보조금(경상, 민간행사) 집행내역
- 별지 3 지방보조사업 성과평가 결과
- 별지 4 지방보조금으로 취득한 중요재산의 변동현황
- 별지 5 2021회계연도 행사·축제별 원가회계정보
- 별지 6 행사·축제 원가회계정보 연도별 비교표

◈ 별지 1 : 2021년도 시책추진업무추진비 집행내역

(단위 : 천원)

월 별	집 행 내 역	금 액	비 고
총 계		184,123	
1월	소계(40건)	7,963	
	식사제공 등 27건	3,159	
	특산품 구입 등 10건	4,214	
	근무자 격려 등 2건	540	
	축하화분 구입 등 1건	50	
2월	소계(68건)	15,000	
	식사제공 등 47건	5,814	
	특산품 구입 등 20건	8,277	
	근무자 격려 등 1건	909	
3월	소계(98건)	17,224	
	식사제공 등 74건	9,128	
	특산품 구입 등 20건	7,383	
	근무자 격려 등 3건	613	
	축하화분 구입 등 1건	100	
4월	소계(76건)	10,927	
	식사제공 등 61건	6,536	
	특산품 구입 등 10건	3,686	
	근무자 격려 등 5건	705	
5월	소계(56건)	8,936	
	식사제공 등 43건	4,794	
	특산품 구입 등 12건	4,030	
	다과 제공 등 1건	112	
6월	소계(79건)	12,544	
	식사제공 등 67건	7,810	
	특산품 구입 등 9건	2,784	
	근무자 격려 등 1건	400	
	축하화분 구입 등 1건	50	
	시 홍보 특산품 구입 등 1건	1,500	단일건

(단위 : 천원)

월 별	집 행 내 역	금 액	비 고
7월	소계(87건)	19,937	
	식사제공 등 66건	11,598	
	특산품 구입 등 19건	7,147	
	근무자 격려 등 1건	192	
	정책자문단회의 참석자 특산품 제공 1건	1,000	단일건
8월	소계(73건)	16,580	
	식사제공 등 53건	5,691	
	특산품 구입 등 18건	5,894	
	근무자 격려 등 1건	195	
	홍보물품 제작 1건	4,800	단일건
9월	소계(91건)	22,394	
	식사제공 등 70건	9,846	
	특산품 구입 등 20건	7,598	
	기념품 제공 1건	4,950	단일건
10월	소계(80건)	13,986	
	식사제공 등 66건	9,380	
	특산품 구입 등 10건	4,119	
	근무자 격려 등 3건	387	
	축하화분 구입 등 1건	100	
11월	소계(81건)	17,893	
	식사제공 등 66건	11,491	
	특산품 구입 등 13건	4,277	
	근무자 격려 등 1건	298	
	경북시군 의장협의회 특산품 전달 1건	1,827	단일건

(단위 : 천원)

월 별	집 행 내 역	금 액	비 고
12월	소계(96건)	20,739	
	식사제공 등 81건	13,901	
	특산품 구입 등 12건	4,670	
	근무자 격려 등 1건	168	
	후원금 납부 1건	1,000	단일건
	적십자 특별회비 납부 1건	1,000	단일건

◈ 별지 2 : 2021년도 지방보조금 집행내역

❖ 민간경상보조 (통계목 307-02)

(단위 : 백만원)

보조사업명	보조 사업자	보조금 집행액	최종 정산액
감문국 스토리텔링 제작	김천문화원	30	30
2021년도 한국자유총연맹 김천시지회 사업비	한국자유총연맹 김천시지회	23	23
「2021정월대보름 달맞이 축제」	김천문화원	23	17.7
「2021년 통합문화이용권 사업지원」	경북문화재단	769.1	692.3
2021년도 지방문화원사업 활동지원	김천문화원	31	31
「생생문화재사업」	전통소리마을예술진흥회	140	137.2
「전통산사 문화재활용사업」	조계종 청암사	65	65
「향교서원 문화재활용사업」	우리문화돋움터	82.5	61.3
2021년 문화재지킴이 활동비 지원사업	우리문화돋움터	8.6	5.8
2021년도 매계백일장 개최지원	김천문화원	6	5.8
김천의 마을과 전설 발간	김천문화원	20	19.9
2021년도 경북선비아카데미 운영	김천문화원	5.5	5.2
디지털김천문화대전 콘텐츠 수정증보사업	한국학중앙연구원	50	45.9
2021년도 문화학교 운영지원	김천문화원	6	5.9
2021년도 충효교실 운영지원	김천문화원	5	4.6
2021년 국악분야 예술강사 지원사업	금수문화예술마을운영 협의회	71.2	71.2
2021년 향교 관리비 지원	지례향교,김산향교, 개령향교	6.1	5.8

보조사업명	보조 사업자	보조금 집행액	최종 정산액
2021년 향교문화 전승보전	지례향교,김산향교, 개령향교	28.4	26.1
김천시「공공미술 프로젝트」	김천공공미술연구회	400	400
2021년 빗내농악 상설공연	김천금릉빗내농악보존회	50	49.9
2021년 부항댐 물문화관 운영지원	한국예총김천지회	9	3.3
지역문화유산교육사업	우리문화돋움터	44	42.3
제11회 백수문학제	한국예총김천지회	65	58.6
2021년도 매계문학제 개최지원	김천문화원	20	17.5
학교폭력 및 성폭력 예방활동 지원	김천재향경우회	3.6	3.6
초등학생 독도바로알기 캠페인	독도사랑국민연합	6.3	6.3
통일역량강화 및 안보견학 안보강연회 및 탈북민 간담회	김천시지구 이북도민연합회	5.4	4.2
도전!어린이 영어골든벨	동김천청년회의소	9	9
새마을 지도자대회	김천시새마을회	8	8
이동문고 운영	김천시새마을회	5	5
독거노인 경로잔치	김천시새마을회	3	3
효사랑 밑반찬 만들기	김천시새마을회	3	3
새마을여성 합창단 공연지원	김천시새마을회	15.9	0
새마을교통봉사대 교통질서 확립사업	김천시새마을회	19	19
새마을 생명살림 운동	김천시새마을회	18	18
사랑의 김장 담그기	김천시새마을회	5	5

보조사업명	보조 사업자	보조금 집행액	최종 정산액
국민독서 경진대회	김천시새마을회	1	1
공동체 정원사업	김천시새마을회	10	10
행복한 보금자리 만들기 사업	김천시새마을회	24	24
범도민독서 생활화사업	김천시새마을회	7.6	7.6
다문화사랑나눔터 사업	바르게살기운동 김천시협의회	2	2
녹색생활실천 발효미생물 보급	바르게살기운동 김천시협의회	4	4
바른가정만들기 시민운동전개	바르게살기운동 김천시협의회	2	2
찾아가는 경로당 운영 지원	바르게살기운동 김천시협의회	10	10
하계수련대회	바르게살기운동 김천시협의회	4	4
바르게살기운동 여성회 지원사업	바르게살기운동 김천시협의회	9	9
건전생활 실천 순회교육	바르게살기운동 김천시협의회	1.6	1.6
바르게살기운동청년회 조직 활성화	바르게살기운동 김천시협의회	5	5
통일역량강화사업 지원	민주평화통일자문회의 김천시협의회	59	44
지역 치안 협력 사업 지원	김천시지역치안협의회	23	23
의경 활동 지원사업	김천경찰서 전의경 어머니회	2	1
공익봉사활동 및 지방행정발전 사업 지원	김천시 행정동우회	10	6
주민자치센터 프로그램 운영지원(시비)	읍면동주민자치위원회	44	42
주민자치센터 프로그램 운영지원(도비)	읍면동주민자치위원회	38	31
2021학년도 초등학생 영어체험학습	영진전문대학교글로벌 캠퍼스(대구경북영어마을)	233	216

보조사업명	보조 사업자	보조금 집행액	최종 정산액
2021학년도 청소년 진로 및 인성체험학습	(사)한국사진활용 교육협회	15	15
학교체육활성화 지원	김천시체육회	200	200
생활체육지도자 장기근속 수당(보조)	김천시체육회	7	7
시군생활체육지도자 배치	김천시체육회	147	101
시군어르신체육활동지원	김천시체육회	176	176
생활체육교실 운영	김천시체육회	36	36
생활체육지도자 교통비 지원	김천시체육회	13	12
생활체육지도자 급식비 지원	김천시체육회	8	7
도지사기생활체육대회 개최	김천시체육회	20	15
전국단위생활체육대회 참가	김천시체육회	20	9
경북어르신생활체육대회 참가	김천시체육회	40	0
도지사기생활체육대회 참가	김천시체육회	55	17
경북리그 축구대회	김천시체육회	10	10
경북리그 야구대회	김천시체육회	10	10
경북씨름왕 대회 출전	김천시체육회	5	0
종목별 대회지원	김천시체육회	32	8
김천시리틀야구단 대회참가 지원	리틀야구단	20	20
동계훈련비 지원	김천시체육회	59	59
경기연맹 경기력향상 지원	김천시체육회	66	66

보조사업명	보조 사업자	보조금 집행액	최종 정산액
도단위대회 개최지원	김천시체육회	367	367
2021경상북도협회(배드민턴) 지원사업	경북배드민턴협회	40	40
도민체전 참가 지원	김천시체육회	325	325
시장기대회 개최지원	김천시체육회	16	16
김천시전무이사협의회 지원	김천시체육회	5	5
전국(도)단위대회 참가지원	김천시체육회	10	10
종목별 우수선수 및 지도자 육성지원	김천시체육회	12	12
2021년 전국·장애인체전 행사운영	김천시체육회	10	10
2021 경상북도협회(농구) 지원사업	경상북도농구협회	4	4
장애인생활체육지도자 배치(보조)	김천시체육회	58	52
장애인생활체육지도자 교통비 지원(보조)	김천시체육회	2	2
국민체력인증제 운영(보조)	김천시체육회	206	174
스포츠클럽운영지원	김천시스포츠클럽	93	77
장애인건강걷기대회 개최 지원	김천시장애인체육회	30	30
춘계중고테니스대회	한국중고테니스연맹	35	35
김천전국초등테니스대회	한국초등테니스연맹	40	40
전국종별테니스대회	대한테니스협회	70	70
대회 유치 및 지원	김천시서포터즈 외 6	67	67
대한체육회장배 전국스쿼시대회	대한스쿼시연맹	30	30

보조사업명	보조 사업자	보조금 집행액	최종 정산액
ITF김천국제주니어테니스대회	대한테니스협회	50	50
김천전국수영대회	대한수영연맹	100	100
전국단위대회개최	대한스쿼시연맹 외 1	130	124
전국종별배드민턴선수권대회	대한배드민턴협회	150	150
전국초등농구대회	대한농구협회	80	80
회장기 전국중고테니스대회	한국중고테니스연맹	60	60
꿈나무 전국수영대회	대한수영연맹	50	50
김천키즈풋볼 페스티벌	김천시축구협회	63	63
전국궁도승단대회	김천시궁도협회	35	35
전국탁구대회	대한탁구협회	130	130
실업농구연맹전	한국실업농구연맹	25	25
김천전국동호인테니스대회	김천시테니스협회	25	25
전국중고농구대회	한국중고농구연맹	10	10
김천포도배전국유소년축구대회	한국유소년축구협회	40	40
전국중고탁구대회	한국중고등학교탁구연맹	80	80
김천오픈국제유소년탁구대회	한국유소년탁구연맹	80	80
한국테니스선수권대회	대한테니스협회	150	150
경북드림밸리전국동호인테니스대회	김천시테니스협회	20	20
정보화마을 프로그램 관리자 육성사업	양각자두정보화마을	26	26

보조사업명	보조 사업자	보조금 집행액	최종 정산액
정보화마을 프로그램 관리자 육성사업	황악산반곡포도 정보화마을	26	26
정보화마을 활성화 지원사업	양각자두정보화마을	5	5
정보화마을 활성화 지원사업	황악산반곡포도 정보화마을	5	5
향군의날 기념한마당 안보결의 대회	김천시재향군인회	11.5	8.9
2021년 사회복지관 사례관리사 운영지원	김천부곡사회복지관	30	30
어린이급식관리지원센터운영	(사)어린이급식관리 지원센터	315	315
자연보호활동 추진	자연보호김천시협의회	5	5
기후변화 및 녹색성장	김천시지속가능발전 협의회	5	5
기후변화 및 녹색성장	(사)환경실천연합회	5	5
외식업영업주 맞춤형 경영컨설팅	김천대학교산학협력단	25	25
산학일체형 도제학교 지원사업	경북과학기술고등학교	30	22
대광농공단지 활성화지원사업	김천대광농공단지협의회	27	27
지역 노사민정협력활성화 사업	(사)경북경영자총협회	16	16
한베 비즈니스 온라인 수출상담회	㈜영남일보	9	9
모범근로자 선진지 문화탐방	한국노총경북본부 김천지부	45	45
여성기업인 경쟁력강화 사업	김천시여성기업인협의회	9	9
2021 김천시 관광기념품 공모전	한국예총 김천지회	20	20
ICT/SW융합산업육성지원	금오공대 산학협력단	50	43.7
지역 ICT이노베이션스퀘어 조성사업	(재)포항 테크노파크	536	524.1

보조사업명	보조 사업자	보조금 집행액	최종 정산액
SW융합클러스터 사업	(재)포항 테크노파크	140	137.7
산림소득활성화사업	김천시산림조합	3.5	3.5
임산물상품화지원	김천호두영농조합법인 외 6	42	36
백두대간 구곡문화자산탐방 사업	세계유교문화재단	35	35
유아숲프로그램지원	(사)한국숲유치원협회 경북지회김천분회	4	4
2021년 모범운전자연합회 경북김천지회 활동지원	모범운전자연합회	3.5	3.5
2021 안전골든벨 경상북도 어린이퀴즈쇼 김천예선	경북일보	10	10
재난발생구조 및 구급활동지원	해병대 김천시 전우회	5	5
도시재생사업 주민협의체 활동지원	감호지구 주민상인협의체	4.5	4.5
평화동 도시재생사업 운영위원회	평화동 도시재생사업 운영위원회	4.5	4.5
경상북도 옥외광고 대상전 출품 지원	경상북도 옥외광고협회 김천시지부	38	38
감호지구 도시재생 주민공모사업 지원	행복나눔 등 5개 단체	21.6	21.6
월급받는 청년농부제	영농조합법인가마고개	35	35
청년농업인 커뮤니티 활성화	김천시청년농업인영농조 합법인외1	80	69
청년농부 육성지원	김○환 외 5	60	60
농업인단체 보조금지원	한국농업경영인김천시연 합회 외 3개단체	50	46
청년농업인 영농정착지원	농림수산식품교육문화정 보원	757	724
사과반사필름 공급사업	대구경북능금농협 김천지점	50	50
사과봉지 공급사업	대구경북능금농협 김천지점	15	15

보조사업명	보조 사업자	보조금 집행액	최종 정산액
시설원예 수정률 향상자재 공급사업	아포읍 김○복 외 10농가	2.46	2.46
복숭아 봉지 공급사업	아포읍 동신작목반 외 40개 작목반	29.7	29.7
과수 미생물제제 공급사업	영농조합법인 김천자두연합회	250	250
배 봉지 공급사업	농협중앙회 김천시지부	70	54.4
친환경 사과적화제 공급사업	대구경북능금농협 김천지점	0.84	0.84
신선도 유지기 공급사업	아포읍 정○용 외 10명	13.75	13.75
휴대용 비파괴당도측정기 공급사업	아포읍 백○산 외 109명	171.6	171.6
과실 장기저장제 공급사업	대구경북능금농협 김천지점	45.35	45.35
과실생산유통지원 사업관리비 지원	김천농협 조합공동사업법인	88.8	88.8
저품위사과 시장격리 수매지원사업	대구경북능금농협 김천지점	0.67	0.67
채소류 생산안정 지원사업	농협경제지주 경북지역본부	131.5	48.6
화훼직거래활성화지원	아포읍 김○근 외 3명	0.2	0.2
2021년 농작물 재해보험료 지원사업	NH농협손해보험	999	999
2021년 농업인 안전보험료 지원사업	NH농협생명보험	234	234
2021년 여성농업인 행복바우처 지원사업	이○자 외 1,977명	237	237
2021년 여성농업인 농작업 편의장비 지원사업	유○원 외 81명	20	20
한국쌀전업농김천시연합회 지원	한국쌀전업농 김천시연합회	15	7.4
벼 육묘상토 지원	이○근 외 2,563명	363.0	327.6
명품쌀 재배단지 조성사업	김천쌀전업농 영농조합법인	59	59

보조사업명	보조 사업자	보조금 집행액	최종 정산액
벼 육묘 농자재 지원사업	김○배 외 53명	27.6	27.6
유기농업자재 지원사업	박○현 외 54명	21.6	21.6
유기질비료 지원사업	농협중앙회 김천시지부 외 2개소	2,026.4	2,026.4
유기질비료(가축분퇴비) 지원사업	농협중앙회 김천시지부 외 1개소	484.3	484.3
우수농산물 상품성 제고 지원사업	송○호 외 564명	287.3	287.3
친환경농산물 포장재 지원사업	김○광 외 57명	80.6	80.6
친환경농업용 부직포 지원사업	황○하 외 88명	33.4	33.4
친환경 제초용 우렁이 지원사업	홍○일 외 30명	8.8	8.8
토양개량제 공급사업	농협중앙회 김천시지부	416	416
2021년 김천 자두·포도 온라인축제	김천자두협회 /김천포도회	400	330
2021년 농식품 국내판촉지원사업	행복한표고농원 등	7.5	7.5
2021년 경북 우수농산물 브랜드화 지원사업	다나농산 영농조합법인	10	10
2021년 과실브랜드 육성지원사업	농협경제지주 경북지역본부	95.2	95.2
2021년 농가맛집 특화밥상 프로젝트 사업	옥당걸 숲속 농가맛집	28	28
2021년 농산물 공동선별비 지원사업	농업회사법인 햇빛촌 / 김천시농협조합공동사업법인	226	226
2021년 농산물 산지유통기능 활성화 지원사업	구성농협 외 6개농협	85.6	85.6
2021년 농산물유통구조개선 지원사업	김천시농협조합공동사업법인	756	756
2021년 농식품 국외판촉 지원사업	김천농협, 새김천농협	22	22
2021년 농식품수출 프리미엄 딸기 육성지원 사업	감로딸기영농조합법인	10	10

보조사업명	보조 사업자	보조금 집행액	최종 정산액
2021년 농업계고 졸업생 창업비용지원	농업계고 졸업자 7명	35	35
2021년 산지통합마케팅(농산물마케팅) 지원사업	농업회사법인 햇빛촌 / 김천시농협조합공동사업법인	30	30
2021년 수출농식품 브랜드경쟁력 제고사업	새김천농협	8	8
2021년 초등돌봄교실 과일간식 지원사업	푸드팩토리	74	71
2021년 친환경농산물 유치원급식 지원사업	관내 공사립유치원	116.3	115
2021년 친환경농산물 학교급식 지원사업	관내 초중고	2,025	1,742
2021년 학교급식지원센터 배송비 지원사업	농축산물 학교급식지원센터	68.138	68
한우수정란이식지원	김천축협	16,300	16,300
한우인공수정료지원	김천축협	70,000	70,000
경북한우암소능력개량사업	김천축협	162,000	162,000
한우암소유전체분석지원사업	김천축협	119,970	119,970
한우브랜드육성지원사업	김천축협	505,000	505,000
축사송풍기지원	정○용 외 24명	9,000	9,000
젖소능력검정지원	금오산낙협	12,000	12,000
젖소능력개량사업	금오산낙협	31,900	31,900
낙농헬퍼지원	금오산낙협	31,680	31,680
돼지액상정액지원	박○민 외 36명	32,109	32,109
불량모돈갱신지원	박○민 외 22명	157,800	157,800
꿀벌화분지원	박○원 외 194명	43,480	43,480

보조사업명	보조 사업자	보조금 집행액	최종 정산액
말벌퇴치장비 지원	전○수 외 50명	6,008	6,008
토종벌종보전지원	이○필 외 2명	8,000	8,000
양봉벌통지원	박○원 외 155명	32,550	32,550
벌통전기가온장치 지원	김○기 외 31명	13,285	13,285
양봉차량리프트게이트지원	전○수 외 14명	22,496	22,496
계란난좌지원	남○일 외 36명	100,000	100,000
축사화재예방자동소화장치지원	정○람 외 1명	375	375
양식장내기자재지원	최○혁 외 2명	3,150	3,150
공동방제단운영지원	김천축협	217,510	217,510
닭진드기공동방제지원	네○바이오 외 1명	32,000	32,000
돼지소모성질환지도사업 지원	육○수 외 1명	6,000	6,000
돼지써코바이러스백신지원	박○민 외 28명	117,570	117,570
구제역백신접종원거리자동주사기지원	사○연 외 9명	2,450	2,450
구제역백신구입지원	김천축협	240,000	240,000
면역강화용사료첨가제지원	장○준 외 363	278,295	278,295
규산염제지원	김천축협	25,500	25,500
축분처리용톱밥(왕겨)지원	인○혜 외 593	312,375	312,375
육계사깔짚지원	김○림 외 34명	30,795	30,795
조사료생산용사일리지제조비지원	농업법인○신 외 6개소	24,050	24,050

보조사업명	보조 사업자	보조금 집행액	최종 정산액
조사료생산용종자구입지원	김천축협 외 1개소	35,280	35,280
고품질조사료구입물류비지원	김천축협	9,600	9,600
친환경축산물인증비지원	최○종 외 8명	4,410	4,410
학생승마체험지원	은호승마클럽 외 1개소	142,704	142,704
축산물HACCP컨설팅지원	김○진 외 1명	9,800	9,800
축산물HACCP인증비지원	김○수 외 2명	760	760
쇠고기이력업무인턴지원	김천축협	24,996	24,996
승용마조련강화	임○훈	8,000	8,000
종모돈(종빈돈)지원	권○수 외 2명	15,750	15,750
귀농귀촌유치지원	김천시귀농연합회	123	123
귀농창업활성화지원	유행숙	10	10
농업인신문 보급 지원	농촌지도자김천시연합회	43.74	43.74
4-H신문 보급 지원	김천시4-H연합회	1.44	1.44
학생4-H회원 과제활동 지원	김천시4-H본부	3	3
청년농업인 4-H회원 과제활동지원	김천시4-H연합회	3	3
4-H본부 육성 지원	김천시4-H본부	4	4
4-H연합회 육성 지원	김천시4-H연합회	2.2	2.2
농촌지도자 과제활동 지원	농촌지도자김천시연합회	4	4
농촌지도자 육성 지원	농촌지도자김천시연합회	4	4

보조사업명	보조 사업자	보조금 집행액	최종 정산액
농업인 건강관리실 시설 운영 지원	박위태 외 6	16.1	16.1
생활개선회 신문보급료 지원	한국생활개선김천시 연합회	24.9	24.9
생활개선회 활성화 지원	한국생활개선김천시 연합회	60	60
김천포도 택배전용 포장재 사업	김천포도영농조합법인	50	50
김천포도회 포도기술소식지 제작	김천포도회	8	8
샤인머스켓 고품질 장기저장 기술시범	이◯진 외 5	9.6	9.6
벼 정부 보급종 공급가격 정액보조	농협중앙회 김천시지부	27	27
드론활용 병해충 공동방제	김◯찬	20	20
분만취약지 분만산부인과 운영지원	의료법인 덕산의료재단 김천제일병원	453	431
비취약지역응급의료기관 운영지원	의료법인 덕산의료재단 김천제일병원	100	100
비취약지역응급의료기관 운영지원	경상북도 김천의료원	60	60
의료기관 결핵환자 관리지원	의료법인 덕산의료재단 김천제일병원	36	36
한센간이양로주택운영지원	한성복지마을회	261	258
정신재활시설운영(보조)	사랑의집	192,027	181,813
정신재활시설 종사자수당(보조)	사랑의집	5,040	4,820
정신재활 시설 입소자지원(보조)	사랑의집	450	450
지역사회건강조사	영남대학교 산학협력단	67,904	67,904
성인문해교육프로그램운영(보조)	김천시노인종합복지관	20	20
성인문해교육지원사업	김천희망학교	9.5	9.5

보조사업명	보조 사업자	보조금 집행액	최종 정산액
지역특화 평생교육활성화 지원사업(보조)	사)경상북도장애인부모회 김천시지부	10	10
지역특화 평생교육활성화 지원사업(보조)	김천대학교(평생교육원)	12.5	12.5
평생교육활성화	김천부곡사회복지관	9	9
평생교육활성화	주)한국사회복지 평생교육원	7.2	7.2
평생교육활성화	사단법인경북지적발달장 애인복지협회김천시지부	5	5
평생교육활성화	사)한국뇌병변장애인인권 협회경북협회김천시지회	5	5
평생교육활성화	김천대학교(평생교육원)	7.2	5.9
평생교육활성화	경북보건대학교 산학협력단	9	8.2
도민행복대학운영(보조)	김천대학교(평생교육원)	30	29.9
도민행복대학운영(보조)	경북보건대학교 산학협력단	30	26.1

❖ 민간행사보조 (통계목 307-04)

(단위 : 백만원)

행사명	행사시기 (월)	보조 사업자	보조금 집행액	최종 정산액
김천문화제	10월~12월	김천문화원	10	7.9
2021년도 삼도봉 만남의 날 행사	10월	김천문화원	10	0.9
「부처님 오신 날」연등축제	4월	김천불교사암 연합회	14	14
2021년 「제19회 김천국제가족연극제」	8월	김천국제가족연극 제추진위원회	400	388
2021년 성탄절 행사	11월	김천시기독교 총연합회	14	14
「제41회 자유수호 희생자 합동위령제」	10월	한국자유총연맹 김천시지회	5	5
2021년 김천가족자동차영화제	10월	한국예총김천지회	24	22.9
전국(장애인)체전 성화봉송 행사운영	10월	김천시체육회	7	7
제66회 현충일 추념식	6월	상이군경회	36	36
6.25전쟁 제71주년 행사	6월	6.25참전유공자회	14	14
나라사랑 안보현장 교육	11월	6.25참전유공자회	2	2
제7회 행복김천 복지박람회	11월	지역사회 보장협의체	40	40
김천나이트투어 「직지골 야행」	6월~12월	김천문화원	60	49
경북사과 홍보행사	11월	대구경북능금농협	20	20
2021년 해외수출촉진 및 홍보 지원	10월	영남일보	10	10
	11월	경북매일	10	10
2021년 김천 포도·자두 홍보 및 판촉행사	7월~11월	농협중앙회김천 시지부	90	40
행복한 농촌가정 육성 프로젝트 사업	10월	한국생활개선 김천시연합회	10	10

◈ 별지 3 : 2021년도 지방보조사업 성과평가 결과

(단위 : 천원)

사업명	보조사업자	교부현황			평가결과
		계	보조금	사업자 자부담	
민간·가정 어린이집 공공요금 지원	골드키즈어린이집 외 61개소	123,900	123,900	0	A
국공립어린이집 보육교사 인건비지원	국공립어린이집 7개소	14,029	10,000	4,029	B
교재, 교구구입비	센트럴자이어린이집	40,000	40,000	0	B
기자재 구입비	센트럴자이어린이집	40,000	40,000	0	B
어린이집 운영지원	센트럴자이어린이집	20,000	20,000	0	B
어린이집 인건비 지원	센트럴자이어린이집	49,929	49,929	0	B
시립어린이집 소규모 개보수	아포어린이집 외 2개소	11,769	10,000	1,769	B
어린이집 동절기 난방비	골드키즈어린이집 외 79개소	11,600	11,600	0	B
시립 및 장애전담 어린이집 통학차량 운영비	아포어린이집 외 7개소	42,000	42,000	0	B
시립 어린이집 통학버스 임차료	지례, 덕곡주공어린이집	60,000	60,000	0	B
여성지도자 역량 강화	김천시여성단체협의회	7,237	7,237	0	B
여성친화도시 특화사업	정상회담	3,850	3,000	850	B
카운슬러대학 운영	김천시청소년상담복지센터	5,000	5,000	0	B
청소년상담자원봉사자 워크숍	김천시청소년상담복지센터	3,000	3,000	0	B

사업명	보조사업자	교부현황			평가결과
		계	보조금	사업자 자부담	
청소년상담자원봉사자 어깨동무 프로그램	김천시청소년상담 복지센터	1,130	1,130	0	B
범죄예방 및 청소년 보호활동	법무부 청소년 범죄예방위원 김천지역협의회	74,500	40,000	34,500	B
방학기간중 특별활동 프로그램 운영	지역아동센터 13개소	33,000	33,000	0	B
청소년방과후아카데미 급식 및 귀가차량 운영 지원	김천시청소년상담 복지센터	11,693	11,693	0	B
프로그램 재료 구입	김천시청소년상담 복지센터	5,000	5,000	0	B
청소년방과후아카데미전담인력 4대보험료(기관부담분)	김천시청소년상담 복지센터	6,730	6,730	0	B
학교폭력예방 및 대책활동 지원 확대	김천시청소년상담 복지센터	22,000	22,000	0	B
양성평등주간 기념행사	김천시여성단체협 의회	5,045	5,045	0	C
청소년어울림마당 행사보험 지원	김천시청소년상담 복지센터	528	528	0	C
소규모 공동주택 시설개선 지원	침례연립주택 외 11	203,872	161,370	42,502	A
농촌 빈집 정비사업	서○아 외 64인	65,000	65,000	0	A
김천시 관광기념품 공모전 개최	한국예총 김천지회	20,000	20,000	0	A
모범운전자연합회 경북김천지회 활동 지원	모범운전자연합회 경북김천지회	4,200	3,500	700	A
고품질 포도생산을 위한 스마트팜 ICT장비 시범	남○옥 외 4	74,136	35,000	39,136	A

사업명	보조사업자	교부현황			평가결과
		계	보조금	사업자 자부담	
김천포도회 포도기술소식지 제작	김천포도회	8,905	8,000	905	B
노지채소 품질향상 시범	여○동 외 1	60,000,000	30,000,000	30,000,000	B
드론 활용 병해충 공동방제	김○찬	20,000,000	20,000,000	0	B
고품질 벼 생력화 기술보급 시범	백○목 외 2	60,000,000	30,000,000	30,000,000	B
노지자두 방풍망 설치 시범	이○득	7,500	3,500	4,000	B
자두농업인 품목조직 유통기반시설 강화	김천자두연합회	200,000	200,000	0	B
자두 생력화 과원 조성사업	이○진 외 3	140,000	60,000	80,000	B
화훼류 부가가치 제고 시범	황○식	40,000	20,000	20,000	B
벼 정부 보급종 공급가격 정액보조	농협중앙회 김천시지부장	27,930,000	27,930,000	0	C
배 과원 열풍방상팬 설치 시범	박○출 외 1	30,000	15,000	15,000	C
김천 포도자두 홍보 및 판촉행사 지원	농협중앙회 김천시지부	44,475	40,028	4,447	A
해외수출 촉진 및 홍보 지원	영남일보 외 1개소	23,000	20,000	3,000	B
친환경농산물 유치원 급식지원	김천농협 외 1개소	115,768	115,768	0	B
김천대표 특화음식 시범	마루베이커리(대표:황○자),농업회사법인㈜쌍금(대표:최○철),선채령(대표:최기호)	60,000	45,000	15,000	B

사업명	보조사업자	교부현황			평가결과
		계	보조금	사업자 자부담	
2021년 김천자두축제 개최지원	김천자두협회	163,323	163,323	0	B
2021년 김천포도축제 개최지원	김천포도회	168,152	168,152	0	B
양파 포장재 지원	농협중앙회 김천시지부	157,042	78,521	78,521	B
지리적 표시제 활성화 사업	자두연합회 외 1개소	179,492	89,746	89,746	B
종합과일선별기 지원	김○화 외 92호	718,000	359,000	359,000	B
농산물 수출 활성화 및 권역화 지원	수인영농조합법인 외 15개소	132,441	49,836	82,605	B
공공비축 매입 산물벼 건조비 지원	농협중앙회 김천시지부	16,283	16,283	0	C
공공비축미 대형포대매입 장비 확충	덕남19창고	30,000	15,000	15,000	B
소규모 농식품 가공업체 포장재 지원	농업회사법인㈜쌍금, 경희네와송, 데미샘,고산정	20,000	10,000	10,000	C
유기질 비료(가축분퇴비) 지원	아포읍 문○조 외 4,163명	484,349	484,349	0	A
친환경 농산물 포장재 지원	아포읍 권○혁 외 55명	161,256	80,628	80,628	A
경북 사과 홍보 행사비	대구경북능금농협	20,000	20,000	0	B
쌀전업농 김천시연합회 지원	한국쌀전업농김천시연합회(대표 김○수)	9,355	7,484	1,871	B
벼 육묘상토 지원	아포읍 이○근 외 2,563명	436,537	348,364	88,173	B

사업명	보조사업자	교부현황			평가결과
		계	보조금	사업자 자부담	
사과 반사필름	대구경북능금농협 김천지점	100,000	50,000	50,000	B
사과 봉지	대구경북능금농협 김천지점	25,690	12,845	12,845	B
배 봉지	농협중앙회 김천시지부	108,728	54,364	54,364	B
복숭아 봉지	동신작목반 외 40개소	59,409	29,705	29,705	B
시설하우스 무인방제기 설치	남면 유○종 외 12명	98,000	49,000	49,000	B
중산간지 새소득 품목전환 지원	구성면 신○옥 외 21명	666,440	333,220	333,220	B
과수 미생물제제	(영)김천시자두연합회	500,000	250,000	250,000	B
농가형저온저장고 설치 지원	아포읍 조○근 외 19명	400,000	200,000	200,000	B
비파괴 당도계 구입비 지원	아포읍 신○근 외 171명	170,280	85,140	85,140	B
과실장기저장제(1-MCP) 공급사업	대구경북능금농협 김천지점	60,000	30,000	30,000	B
시설원예 수정률 향상 자재 공급	아포읍 김○복 외 10명	4,920	2,460	2,460	B
농업용 전동 운반차 지원	개령면 박○득 외 42명	245,440	85,750	159,690	B
중소형 농기계 공급	아포읍 황○규 외 295명	888,597	266,108	622,489	B
한국농업경영인연합회 지원	(사)한국농업경영인 김천시연합회	41,871	33,000	8,871	B

사업명	보조사업자	교부현황			평가결과
		계	보조금	사업자 자부담	
김천시농민회 지원	전국농민회총연맹 김천시농민회	3,118	2,036	1,082	B
한국여성농업인연합회 지원	(사)한국여성농업인 김천시연합회	7,988	6,000	1,988	B
농가주부모임연합회 지원	농가주부모임 김천시연합회	5,768	4,615	1,153	B
친환경 농업용 부직포 지원	아포읍 최○현 외 88명	66,906	33,453	33,453	B
수출딸기 생육환경 개선	감천면 박○애 외 4명	100,000	50,000	50,000	B
과실 품질향상 자재 지원	아포읍 정○필 외 45명	66,220	33,110	33,110	C
품질향상 및 일손절감 농자재 지원	(사)한국농업경영인김천시연합회	80,000	40,000	40,000	C
친환경 제초용 우렁이 지원	아포읍 홍○일 외 30명	17,656	8,828	8,828	C
귀농정착 지원	성○회 외 54	550,000	550,000	0	A
농가주택 수리비 지원	김○식 외 6	35,000	35,000	0	B
농촌지도자회 육성	농촌지도자김천시연합회	4,000	4,000	0	B
4-H 연합회 육성지원	김천시4-H연합회	2,209	2,209	0	B
4-H 본부 육성지원	김천시4-H본부	4,625	4,000	625	B
생활개선회 활성화 지원	생활개선김천시연합회	60,000	60,000	0	B

사업명	보조사업자	교부현황			평가결과
		계	보조금	사업자 자부담	
천연염색 체험교육장 조성	허○영	30,000	15,000	15,000	B
농업인 건강관리실 시설 운영지원	안○복 외 6	21,000	21,000	0	C
한국예총 김천지회 운영비	한국예총김천지회	84,157	80,000	4,157	A
김천 가족 영화제 개최 지원	한국예총김천지회	22,943	22,943	0	A
매계 백일장 개최 지원	김천문화원	5,889	5,889	0	B
지역문화예술 단체지원	비제이패밀리 외	27,090	17,500	9,590	B
김천문학 책자발간지원	한국문인협회 김천지부	4,500	4,000	500	B
김천의 마을과 전설 발간	김천문화원	19,945	19,945	0	B
김천전국사진공모전	한국사진작가협회 김천지부	13,060	8,000	5,060	B
부항댐 물문화관 전시지원	한국예총김천지회	3,330	3,330	0	B
김천의 금석문 발간	김천향토사연구회	19,896	19,896	0	B
문화유산 전국사진공모전 개최 지원	한국사진작가협회 경북지회	12,088	9,000	3,088	B
디지털 김천문화대전 수정증보사업	한국학중앙연구원	45,989	45,989	0	B
문화유산 스토리텔링 제작	김천문화원	30,000	30,000	0	B

사업명	보조사업자	교부현황			평가결과
		계	보조금	사업자 자부담	
한국자유총연맹 김천시지회 사업비 지원(안보현장교육,민주시민교육 등)	한국자유총연맹김천지회	27,000	23,000	4,000	B
한국자유총연맹 김천시지회 운영비 보조	한국자유총연맹김천지회	30,000	30,000	0	B
부처님 오신날 봉축 행사지원	김천불교사암연합회	24,000	14,000	10,000	B
삼도봉 만남의 날 행사지원	김천문화원	971	971	0	B
성탄절 행사지원	김천시기독교총연합회	16,800	14,000	2,800	B
향교 관리비 지원	김산향교 외 2	6,427	5,827	600	B
향교 전통행사 재현	김산향교 외 2	8,803	8,803	0	B
정월대보름 행사	김천문화원	17,784	17,784	0	B
김천문화제 행사지원	김천문화원	7,936	7,936	0	C
자유수호 희생자 합동 위령제	한국자유총연맹김천지회	6,000	5,000	1,000	C
지방문화원사업 활동지원	김천문화원	40,584	31,000	9,584	C
나라사랑 안보현장 교육	6.25참전유공자회 김천시지회	16,000	16,000	0	A
향군의날 기념한마당 안보결의 대회	김천시재향군인회	11,808	8,908	2,900	B
상이군경회 단체운영 지원	상이군경회 김천시지회	17,200	17,200	0	B

사업명	보조사업자	교부현황			평가결과
		계	보조금	사업자 자부담	
전몰군경유족회 단체운영 지원	전몰군경유족회 김천시지회	16,200	16,200	0	B
전몰군경미망인회 단체운영 지원	전몰군경미망인회 김천시지회	16,200	16,200	0	B
무공수훈자회 단체운영 지원	무공수훈자회 김천시지회	13,200	13,200	0	B
6.25 참전유공자회 단체운영 지원	6.25참전유공자회 김천시지회	21,200	21,200	0	B
월남전참전자회 단체운영 지원	월남전참전자회 김천시지회	12,200	12,200	0	B
고엽제전우회 단체운영 지원	고엽제전우회 김천시지회	6,989	6,989	0	B
광복회 구미김천지회 단체운영 지원	광복회 구미김천지회	5,200	5,200	0	B
범죄피해자지원센터 운영비	김천구미범죄피해자지원센터	54,000	54,000	0	B
복지재단 운영비 지원	김천복지재단	13,165	13,165	0	B
시설종사자 복지수당	영남정신요양원	52,200	52,200	0	B
지역사회보장협의체 운영 활성화	김천시지역사회보장협의체	17,103	17,103	0	B
읍면동 지역사회보장협의체 민관협력사업 지원	김천시지역사회보장협의체	43,968	43,968	0	B
행복김천 복지박람회	김천시지역사회보장협의체	40,000	40,000	0	B
사회복지사 보수교육비 지원	김천시사회복지사협회	7,000	6,000	1,000	C

사업명	보조사업자	교부현황			평가결과
		계	보조금	사업자 자부담	
제66회 현충일 추념식	상이군경회 김천시지회	36,000	36,000	0	C
양천동 신기경로당 신축	백○기	300,000	300,000	0	A
경로당 및 마을회관 보수사업	관내 경로당 및 마을회관	1,102,267	1,100,000	2,267	A
농소면 외말리경로당 신축(설계용역비)	구○근	20,000	20,000	0	B
농소면 외말리경로당 신축	구○근	200,000	200,000	0	B
경로당 활성화 물품지원	관내 경로당	30,000	30,000	0	B
교통약자 특별교통수단 운영지원	(사)한국지체장애인협회 경북지체장애인협회김천시지회	46,000	46,000	0	B
대한노인회 김천시지회 운영 지원	대한노인회 김천시지회	90,000	90,000	0	B
노인대학 운영	대한노인회 김천시지회	12,126	12,126	0	B
게이트볼 운영 및 그라운드 골프외 2종목 지원	대한노인회 김천시지회	10,375	10,375	0	B
분회 운영활성화 지원	대한노인회 김천시지회	27,791	27,791	0	B
노인회 정기총회 운영지원	대한노인회 김천시지회	3,400	3,400	0	B
노인의 날 기념행사	대한노인회 김천시지회	8,829	8,829	0	B
장애인 고용지원사업	김천시장애인종합복지관	20,000	20,000	0	B

사업명	보조사업자	교부현황			평가결과
		계	보조금	사업자 자부담	
장애인 드론자격증 취득지원	(사)경북장애인권익협회 김천시지회	28,000	28,000	0	B
장애인단체 시설임차료 지원	(사)한국지체장애인협회 경북협회김천시지회외10개소	66,000	66,000	0	B
장애인부모회 프로그램 운영	(사)경북장애인부모회 김천시지부	6,700	6,700	0	B
하나세상 작은 음악회	(사)경북장애인부모회 김천시지부	2,000	2,000	0	B
시각장애인 프로그램 운영	(사)경북시각장애인연합회 김천시지회	2,030	2,030	0	B
농아인 프로그램 운영	(사)한국농아인협회 경북협회 김천시지회	6,900	6,900	0	B
뇌병변장애인 프로그램 운영	(사)한국뇌병변장애인인권협회 경북지부김천시지회	6,500	6,500	0	B
신장장애인 프로그램 운영	(사)한국신장장애인협회 경북협회 김천지부	3,700	3,700	0	B
경로당 냉온수기 렌탈료 지원	관내 경로당	54,000	54,000	0	C
경로당 프로그램 운영	대한노인회 김천시지회	9,998	9,998	0	C
경로당 순회프로그램 관리자 운영 지원	대한노인회 김천시지회	69,194	69,194	0	C
김천시리틀야구단 대회참가 지원	리틀야구단	20,000	20,000	0	A
김천전국 수영대회	대한수영연맹	100,000	100,000	0	A
대한체육회장배 전국 스쿼시대회	대한스쿼시연맹	33,568	30,000	3,568	A

사업명	보조사업자	교부현황			평가결과
		계	보조금	사업자 자부담	
경북드림밸리 전국동호인테니스대회	김천테니스협회	20,000	20,000	0	B
경북리그 야구대회 참가 경비	김천시체육회	10,000	10,000	0	B
경북리그 축구대회 참가 경비	김천시체육회	10,000	10,000	0	B
김천 키즈풋볼 페스티벌	김천시축구협회	63,000	63,000	0	B
김천 포도배 전국유소년축구대회	한국유소년축구협회	48,000	40,000	8,000	B
김천오픈 국제유소년탁구대회	한국유소년탁구협회	80,000	80,000	0	B
김천전국동호인 테니스대회	김천시테니스협회	25,000	25,000	0	B
김천전국초등 테니스대회	한국초등테니스연맹	40,013	40,000	13	B
꿈나무전국 수영대회	대한수영연맹	50,000	50,000	0	B
전지훈련 지원	김천시축구협회	5,000	5,000	0	B
시민과 함께하는 서포터즈 활성화 지원	김천시서포터즈	20,000	20,000	0	B
각종대회개최 지원	김천시 체육회 외 3	60,000	60,000	0	B
도단위대회 개최 지원	김천시체육회	36,750	36,750	0	B
도민체전 참가지원	김천시체육회	325,047	325,047	0	B

사업명	보조사업자	교부현황			평가결과
		계	보조금	사업자 자부담	
생활체육지도자 급식비 지원	김천시체육회	6,600	6,600	0	B
스포츠클럽 활성화 지원	김천시스포츠클럽	19,129	19,129	0	B
스포츠클럽 운영 지원	김천시스포츠클럽	58,000	58,000	0	B
시장기대회 개최지원	김천시체육회	16,000	16,000	0	C
전국종별 탁구대회	대한탁구협회	130,000	130,000	0	B
전국(도)단위 대회 참가 지원	김천시체육회	9,552	9,552	0	B
전국단위 대회개최	대한농구협회/ 대한스쿼시연맹	138,571	130,000	8,571	B
전국단위 생활체육대회 참가경비	김천시체육회	8,727	8,727	0	B
전국종별 배드민턴선수권대회	대한배드민턴협회	150,000	150,000	0	B
전국종별 테니스대회	대한테니스협회	70,000	70,000	0	B
전국초등 농구대회	대한농구협회	80,000	80,000	0	B
종목별대회지원	김천시체육회	7,575	7,575	0	B
학교체육활성화 지원	김천시체육회	199,600	199,600	0	B
동계훈련비 지원	김천시체육회	58,700	58,700	0	C

사업명	보조사업자	교부현황			평가결과
		계	보조금	사업자 자부담	
종목별 우수 선수 및 지도자 육성	김천시체육회	11,950	11,950	0	B
경상북도협회 및 김천시전무이사협의회지원	경북배드민턴협회, 경북농구협회, 김천시체육회	49,490	49,490	0	B
경기연맹 경기력향상 지원	김천시체육회	65,500	65,500	0	B
체육회 운영비	김천시체육회	290,000	290,000	0	C
한국테니스선수권대회	대한테니스협회	231,225	150,000	81,225	B
재난발생 구조 및 구급활동 지원	해병대 김천시 전우회	6,000	5,000	1,000	B
안전골든벨 어린이 퀴즈쇼	경북일보㈜	10,700	10,000	700	B
주민협의체 활동지원	감호지구 도시재생 뉴딜사업 주민상인협의체 평화동도시재생사업운영위원회	9,000	9,000	0	A
도시가스 공급시설 설치비 지원	영남에너지서비스	548,276	274,138	274,138	A
소비자 상담실 지원	김천YMCA	3,199	2,700	499	B
지역상공인 경쟁력 강화 사업	김천상공회의소	32,400	27,000	5,400	B
전통시장 및 상점가 축제지원	평화시장문화관광형시장육성사업단, 황금시장상인회, 평화로상가협의회, 부곡맛고을상인회	120,500	108,000	12,500	B
황금시장 시장경영바우처지원사업	황금시장상인회	8,723	8,723	0	B
청년 스타트업 지원사업	경북보건대학교 산학협력단	50,000	50,000	0	B

사업명	보조사업자	교부현황			평가결과
		계	보조금	사업자 자부담	
기업 직무체험	농업회사법인 햇빛촌㈜외 9	41,500	41,500	0	B
전통시장 및 상점가 스마트시범상가 지원사업	평화로상가협의회, 황금시장상인회	77,050	77,050	0	C
음식물쓰레기 종량기 교체 지원사업	아포덕일한마음아파트, 부곡아주아트빌	12,220	7,200	5,020	A
노촌 이약동 선생을 통한 청백리 정신 함양 사업	김천문화원	13,000	10,000	3,000	A
새마을 교통봉사대 교통질서 확립 사업 지원	김천시새마을회	20,000	19,000	1,000	A
의경 활동 지원사업	김천경찰서 전의경어머니회	716	516	200	A
통일안보교육 지원	김천시지구 이북도민연합회	7,200	5,400	1,800	B
학교폭력 및 성폭력 예방활동 지원	김천재향경우회	4,600	3,600	1,000	B
초등학생 독도바로알기 캠페인	독도사랑 국민연합	7,800	6,300	1,500	B
새마을지도자 대회	김천시새마을회	9,720	8,000	1,720	B
새마을 생명살림운동 지원	김천시새마을회	18,592	18,000	592	B
사랑의 김장담그기 사업지원	김천시새마을회	8,864	5,000	3,864	B
국민독서경진대회 지원	김천시새마을회	1,120	1,000	120	B
공동체정원 사업지원	김천시새마을회	8,619	8,370	249	B

사업명	보조사업자	교부현황			평가결과
		계	보조금	사업자 자부담	
바르게살기운동 다문화사랑나눔터 사업 지원	바르게살기운동김천시협의회	2,222	2,000	222	B
바르게살기운동 녹색생활실천 발효미생물 보급 지원	바르게살기운동김천시협의회	4,000	4,000	0	B
바르게살기운동 바른가정만들기 시민운동전개 지원	바르게살기운동김천시협의회	2,210	2,000	210	B
바르게살기운동 찾아가는 경로당 운영 지원	바르게살기운동김천시협의회	10,000	10,000	0	B
바르게살기운동 하계수련대회	바르게살기운동김천시협의회	4,400	4,000	400	B
바르게살기운동 여성회 지원사업	바르게살기운동김천시협의회	11,540	9,000	2,540	B
새마을회 운영비 지원	김천시새마을회	111,440	110,000	1,440	B
바르게살기협의회 운영비 지원	바르게살기운동김천시협의회	89,097	66,650	22,447	B
통일역량강화사업 지원	민주평화통일자문회의 김천시협의회	43,750	43,750	0	B
지역 치안 협력 사업 지원	지역치안협의회	25,000	25,000	0	B
행정동우회 공익봉사활동 및 지방행정 발전사업 지원	김천시 행정동우회	5,991	5,991	0	B
민주평화통일자문회의김천시협의회 운영비 보조	민주평화통일자문회의 김천시협의회	7,000	7,000	0	B
주민자치센터 프로그램 운영지원	읍면동 주민자치위원회	42,124	42,124	0	B
이동문고 사업 지원	김천시새마을회	5,480	5,000	480	C

사업명	보조사업자	교부현황			평가결과
		계	보조금	사업자 자부담	
한우 사료자동급이기 지원	이○동 외 7명	104,000	52,000	52,000	A
고품질조사료 구입 물류비 지원	김천축산업협동조합	9,600	9,600	0	B
축산농가 환경개선장비 지원	정○수 외 2명	60,000	30,000	30,000	B
면역강화용 사료첨가제 지원	강○호 외 758명	199,000	99,500	99,500	B
규산염제 지원	박○양 외 133명	51,000	25,500	25,500	B
축분처리용 톱밥(왕겨) 지원	유○술 외 578명	651,000	325,500	325,500	B
젖소 능력검정 지원	금오산낙농축산업협동조합	24,000	12,000	12,000	B
양봉 급이용 사료 지원	이○식 외 175명	29,460	14,730	14,730	B
육계농가 축분처리용 깔짚(왕겨) 지원	김○림 외 35명	105,000	52,500	52,500	B
돼지 액상정액 지원	한돈협회 김천시지부	44,580	22,290	22,290	B
불량 모돈갱신 지원	한돈협회 김천시지부	240,000	120,000	120,000	B
계란 난좌 지원	남○일 외 18명	120,000	60,000	60,000	B
미네랄첨가제 지원	김천축산업협동조합	30,000	15,000	15,000	B
브랜드사료 구입비 지원	김천축산업협동조합	500,000	250,000	250,000	B

사업명	보조사업자	교부현황			평가결과
		계	보조금	사업자 자부담	
무항생 면역증강제 지원	김천축산업협동조합	100,000	50,000	50,000	B
거세시술비 지원	김천축산업협동조합	20,000	10,000	10,000	B
고급육 출하장려금	김천축산업협동조합	280,000	140,000	140,000	B
김천한우브랜드 홍보마케팅 지원	김천축산업협동조합	80,000	40,000	40,000	B
액비저장조 개보수 지원	정○국 외 4명	96,000	48,000	48,000	C
양봉차량 리프트게이트 지원	전○수 외 14명	45,000	22,500	22,500	C
대광 농공단지 활성화 지원	김천대광농공단지협의회	32,000	27,000	5,000	A
여성기업인 경쟁력 강화 사업	김천시여성기업인협의회	9,900	9,000	900	A
한베 통상 및 문화교류 한마당	㈜영남일보	11,700	9,000	2,700	A
평생교육 활성화 지원	김천대학교 외 3기관	29,890	29,890	0	A
성인장애인 평생교육활성화 지원사업	(사)한국뇌병변장애인인권협회 외 1기관	10,000	10,000	0	A
야생동물 피해예방시설 설치사업	박○용외 62명	208,695	114,007	94,688	A
그린리더양성교육 및 기후변화대응 실천사업	환경실천연합회	5,500	5,000	500	B
알뜰장터 운영 및 녹색생활운동 촉진사업	김천시지속가능발전협의회	6,500	5,000	1,500	B

사업명	보조사업자	교부현황			평가결과
		계	보조금	사업자 자부담	
외식업소 입식테이블 설치지원	산골매밀묵집 외 22개소	47,333	30,000	17,333	B
환경단체 지원	자연보호김천시협의회	5,604	4,604	1,000	B
자연보호중앙연맹김천시협의회 운영비	자연보호김천시협의회	11,791	10,691	1,100	B
외식업영업주 맞춤형 경영컨설팅 지원	김천대학교 산학협력단	25,000	25,000	0	C

◈ 별지 4 : 지방보조금으로 취득한 중요재산의 변동현황

사업명	보조 사업자	취득 재산명	규격 및 모델명	취득 연도	단가	수량	취득 가액	설치 (시설) 주소	변동 내역
백두대간주민지원사업	장병수	호두탈피 선별기	SH-105	2021	6.8	1	6.8	김천시대성향천길503	신규 취득
백두대간주민지원사업	정재원	건조기	SN-1200	2021	1.2	1	1.2	김천시황악로1536-3	신규 취득
백두대간주민지원사업	최환성	건조기	KS-280A	2021	2.4	1	2.4	김천시구성면마산2길92	신규 취득
백두대간주민지원사업	김석용	저온저장창고	KNS-320	2021	6.6	1	6.6	김천시대항면주례3길537-6	신규 취득
백두대간주민지원사업	홍현숙	호두탈피 세척기	KP-5760	2021	6.8	1	6.8	김천시대항면주례3길99	신규 취득
백두대간주민지원사업	정창섭	건조기	KNS-240A	2021	3	1	3	김천시대항면향천3길130	신규 취득
백두대간주민지원사업	이상목	저온저장창고	KNS-320	2021	7.2	1	7.2	김천시대항면대성향천길215-14	신규 취득
백두대간주민지원사업	이원정	건조기	KNS-120A	2021	1.6	1	1.6	김천시 대항면 대성향천길138-133	신규 취득
백두대간주민지원사업	서정자	저온저장창고	KNS-320	2021	6.6	1	6.6	김천시대항면주례3길141	신규 취득
백두대간주민지원사업	이철구	저온저장고	KNS-320	2021	7.2	1	7.2	김천시부항면어전로570-17	신규 취득
백두대간주민지원사업	김정진	건조기	KS-140A	2021	1.3	1	1.3	김천시부항면하대3길30-7	신규 취득
백두대간주민지원사업	이윤호	감제피기	SW-AS	2021	5	1	5	김천시부항면해인길538-18	신규 취득
백두대간주민지원사업	이배근	감제피기	SW-A	2021	5	1	5	김천시부항면해인길514	신규 취득
백두대간주민지원사업	양일훈	저온저장창고	KNS-320	2021	7.2	1	7.2	김천시부항면사등리711	신규 취득

사업명	보조 사업자	취득 재산명	규격 및 모델명	취득 연도	단가	수량	취득 가액	설치 (시설) 주소	변동 내역
백두대간주민지원사업	강순희	호두탈피 선별기	SH-105	2021	6.8	1	6.8	김천시 대항면 성1길34	신규 취득
백두대간주민지원사업	임진규	건조기	CEPP-80	2021	2.2	1	2.2	김천시대항면운수2길99	신규 취득
백두대간주민지원사업	김태현	저온저장창고	KNS-320	2021	7.2	1	7.2	김천시대항면주례3길560-119	신규 취득
백두대간주민지원사업	이원희	호두탈피 선별기	SH-105	2021	6.8	1	6.8	김천시대항면대성3길17	신규 취득
백두대간주민지원사업	성상규	저온저장 창고	KNS-320	2021	7.2	1	7.2	김천시향천3길70-82	신규 취득
백두대간주민지원사업	송한식	건조기	KNS-240A	2021	2.2	1	2.2	김천시대항면주례1길135-8	신규 취득
백두대간주민지원사업	윤봉석	감제피기	SI-A213S	2021	5	1	5	김천시부항면하대2길103	신규 취득
백두대간주민지원사업	홍순자	건조기	DW-3000 D	2021	1.5	1	1.5	김천시해인길603	신규 취득
백두대간주민지원사업	문종익	저온저장 창고	KNS-320	2021	7.2	1	7.2	김천시부항면어전로346-30	신규 취득
백두대간주민지원사업	문동곤	저온저장 창고	KNS-320	2021	7.2	1	7.2	김천시부항면어전리705	신규 취득
백두대간주민지원사업	이수용	건조기	COBP-10S	2021	4.9	1	4.9	김천시부항면안간리517	신규 취득
백두대간주민지원사업	김용채	저온저장창고	KNS-320	2021	7.2	1	7.2	김천시하대3길28-7	신규 취득
백두대간주민지원사업	최대윤	저온저장창고	KNS-320	2021	7.2	1	7.2	김천시하대2길330-4	신규 취득
백두대간주민지원사업	김임진	저온저장창고	KNS-320	2021	7.2	1	7.2	김천시하대2길137-49	신규 취득
백두대간주민지원사업	김성겸	건조기	HDG333A	2021	2.8	1	2.8	김천시부항면파천길304-6	신규 취득

사업명	보조 사업자	취득 재산명	규격 및 모델명	취득 연도	단가	수량	취득 가액	설치 (시설) 주소	변동 내역
백두대간주민지원사업	정판국	호두제피 선별기	ph1000	2021	4.3	1	4.3	김천시부항면파천2길66-14	신규 취득
백두대간주민지원사업	최용직	호두제피선별기	MG88F	2021	4.3	1	4.3	김천시부항면파천2길116-1	신규 취득
백두대간주민지원사업	윤점분	저온저장창고	KNS-320	2021	7.2	1	7.2	김천시부항면하대2길319-41	신규 취득
백두대간주민지원사업	강시지	건조기	SIN-3000	2021	2.4	1	2.4	김천시부항면파천리132-77	신규 취득
백두대간주민지원사업	이근보	저온저장창고	HDG-333 A	2021	7.2	1	7.2	김천시 부항면 희곡2길81-32	신규 취득
백두대간주민지원사업	허태랑	건조기	SN-1200	2021	1.2	1	1.2	김천시부항면어전2길172-12	신규 취득
백두대간주민지원사업	허차랑	건조기	SN-240	2021	3.0	1	3.0	김천시 부항면 어전리267	신규 취득
백두대간주민지원사업	문성곤	저온저장창고	3평	2021	7.2	1	7.2	김천시부항면두산로211	신규 취득
백두대간주민지원사업	김정한	건조기	KNS-300 A	2021	2.8	1	2.8	김천시부항면하대1길5-13	신규 취득
백두대간주민지원사업	안점순	건조기	KNS-120 A	2021	1.3	1	1.3	김천시부항면하대2길96	신규 취득
백두대간주민지원사업	문곡순	저온저장창고	KNS-320	2021	7.2	1	7.2	김천시부항면어전2길144	신규 취득
백두대간주민지원사업	윤인현	저온저장창고	KNS-320	2021	7.2	1	7.2	김천시부항면하대2길137-15	신규 취득
백두대간주민지원사업	홍덕기	저온저장창고	KNS-320	2021	7.2	1	7.2	김천시부항면대야리587	신규 취득
백두대간주민지원사업	허윤영	건조기	SN-120	2021	1.8	1	1.8	김천시부항면어전2길15-5	신규 취득
백두대간주민지원사업	이송갑	건조기	DIB-50N -14F	2021	4.6	1	4.6	김천시부항면해인길12-18	신규 취득

사업명	보조 사업자	취득 재산명	규격 및 모델명	취득 연도	단가	수량	취득 가액	설치 (시설) 주소	변동 내역
백두대간주민지원사업	강봉규	건조기	KNS-240 A	2021	3.5	1	3.5	김천시대항면운수2길109	신규 취득
백두대간주민지원사업	서원보	건조기	KNS-240 A	2021	3.5	1	3.5	김천시대항면향천4길25	신규 취득
백두대간주민지원사업	김용원	건조기	HDG333A	2021	2.8	1	2.8	김천시부항면해인길 619	신규 취득
백두대간주민지원사업	송영래	저온저장고	HA-003PY	2021	7.2	1	7.2	김천시부항면어전리101	신규 취득
백두대간주민지원사업	박길용	건조기	DW-3000 D	2021	3.1	1	3.1	김천시 부항면 어전2길 159-5	신규 취득
목재펠릿보일러 지원사업	권영경	목재펠릿 보일러	K-2DE	2021	4	1	4	김천시남면마곡길142-12	신규 취득
임산물유통기반조성 (소액)	김영혜	저온저장 창고	SN-COOL 301	2021	6.6	1	6.6	김천시증산면수도리198	신규 취득
임산물유통기반조성 (소액)	백승필	호두탈피기	GO-W4	2021	9.5	1	9.5	김천시증산면증산2로228-4	신규 취득
임산물유통기반조성 (소액)	류판출	호두 세척기	SN-2000C	2021	5.5	1	5.5	김천시대성향천길236-11	신규 취득

사업명	보조 사업자	취득 재산명	규격 및 모델명	취득연도	단가	수량	취득 가액	설치 (시설) 주소	변동 내역
FTA과수고품질 시설현대화사업	농업인	관정	식	2021	6.60	1	6.60	덕곡동 1328-2, 1330	신규 취득
FTA과수고품질 시설현대화사업	농업인	관정	식	2021	6.60	1	6.60	남 초곡 667-1	신규 취득
FTA과수고품질 시설현대화사업	농업인	관정	식	2021	6.60	1	6.60	대항면향천리1271, 1277	신규 취득
FTA과수고품질 시설현대화사업	농업인	관정	식	2021	6.60	1	6.60	영동군 매곡면 공수리 160	신규 취득
FTA과수고품질 시설현대화사업	농업인	관정	식	2021	6.60	1	6.60	감문 성촌 126-2	신규 취득
FTA과수고품질 시설현대화사업	농업인	관정	식	2021	6.60	1	6.60	어모면 군자리 352, 353, 358	신규 취득
FTA과수고품질 시설현대화사업	농업인	관정	식	2021	6.60	1	6.60	봉산면 신암리 251	신규 취득
FTA과수고품질 시설현대화사업	농업인	관정	식	2021	6.60	1	6.60	조마면 신곡리 896-2, 899, 900	신규 취득
FTA과수고품질 시설현대화사업	농업인	관정	식	2021	6.60	1	6.60	봉산면 덕천리 693-1	신규 취득
FTA과수고품질 시설현대화사업	농업인	관정	식	2021	6.60	1	6.60	응명동 398-1	신규 취득
FTA과수고품질 시설현대화사업	농업인	관정	식	2021	6.60	1	6.60	대항면 향천리 500	신규 취득
FTA과수고품질 시설현대화사업	농업인	관정	식	2021	6.60	1	6.60	어모면 옥율리 470-1	신규 취득
FTA과수고품질 시설현대화사업	농업인	관정	식	2021	6.60	1	6.60	남면 운곡 389	신규 취득
FTA과수고품질 시설현대화사업	농업인	관정	식	2021	6.60	1	6.60	개령 신룡 163-2	신규 취득
FTA과수고품질 시설현대화사업	농업인	관정	식	2021	6.60	1	6.60	아포읍 국사리 320	신규 취득
FTA과수고품질 시설현대화사업	농업인	관정	식	2021	6.60	1	6.60	어모면 도암리 440,442,454	신규 취득

사업명	보조 사업자	취득 재산명	규격 및 모델명	취득연도	단가	수량	취득 가액	설치 (시설) 주소	변동 내역
FTA과수고품질 시설현대화사업	농업인	관정	식	2021	6.60	1	6.60	감문면 광덕 99	신규 취득
FTA과수고품질 시설현대화사업	농업인	관정	식	2021	6.60	1	6.60	남 봉천 990-1	신규 취득
FTA과수고품질 시설현대화사업	농업인	냉해방지용 공기순환팬	식	2021	15.20	1	15.20	어모면 덕마리 496-1, 497-2	신규 취득
FTA과수고품질 시설현대화사업	농업인	냉해방지용 공기순환팬	식	2021	18.51	1	18.51	신암리420,421,558-1,558-2	신규 취득
FTA과수고품질 시설현대화사업	농업인	냉해방지용 공기순환팬	식	2021	12.71	1	12.71	덕천리 381	신규 취득
FTA과수고품질 시설현대화사업	농업인	냉해방지용 공기순환팬	식	2021	11.25	1	11.25	봉산면예지리376-4, 376-5	신규 취득
FTA과수고품질 시설현대화사업	농업인	냉해방지용 공기순환팬	식	2021	13.64	1	13.64	대항면운수리489-2, 483	신규 취득
FTA과수고품질 시설현대화사업	농업인	냉해방지용 공기순환팬	식	2021	8.78	1	8.78	대항면덕전리1249-1, 1249-2, 1250-2	신규 취득
FTA과수고품질 시설현대화사업	농업인	냉해방지용 공기순환팬	식	2021	15.17	1	15.17	덕곡동 253, 254	신규 취득
FTA과수고품질 시설현대화사업	농업인	냉해방지용 공기순환팬	식	2021	18.08	1	18.08	봉산면광천리636-1, 638	신규 취득
FTA과수고품질 시설현대화사업	농업인	냉해방지용 공기순환팬	식	2021	6.58	1	6.58	아포읍 국사리 722-2	신규 취득
FTA과수고품질 시설현대화사업	농업인	냉해방지용 공기순환팬	식	2021	15.50	1	15.50	백옥동 734-2	신규 취득
FTA과수고품질 시설현대화사업	농업인	냉해방지용 공기순환팬	식	2021	9.52	1	9.52	개령면 광천리 523-3	신규 취득
FTA과수고품질 시설현대화사업	농업인	냉해방지용 공기순환팬	식	2021	6.90	1	6.90	감문면 태촌리 264	신규 취득
FTA과수고품질 시설현대화사업	농업인	냉해방지용 공기순환팬	식	2021	5.52	1	5.52	어모면 중왕리 625-2	신규 취득
FTA과수고품질 시설현대화사업	농업인	냉해방지용 공기순환팬	식	2021	7.17	1	7.17	농소면 신촌리 383	신규 취득

사업명	보조 사업자	취득 재산명	규격 및 모델명	취득연도	단가	수량	취득 가액	설치 (시설) 주소	변동 내역
FTA과수고품질 시설현대화사업	농업인	냉해방지용 공기순환팬	식	2021	5.34	1	5.34	봉산면 예지리 328	신규 취득
FTA과수고품질 시설현대화사업	농업인	냉해방지용 공기순환팬	식	2021	11.83	1	11.83	봉산면 광천리 614	신규 취득
FTA과수고품질 시설현대화사업	농업인	냉해방지용 공기순환팬	식	2021	12.11	1	12.11	조마면 강곡리 388-1	신규 취득
FTA과수고품질 시설현대화사업	농업인	냉해방지용 공기순환팬	식	2021	14.28	1	14.28	봉산면 예지리 725-1	신규 취득
FTA과수고품질 시설현대화사업	농업인	냉해방지용 공기순환팬	식	2021	4.05	1	4.05	농소 입석 504	신규 취득
FTA과수고품질 시설현대화사업	농업인	냉해방지용 공기순환팬	식	2021	16.63	1	16.63	아포읍봉산리294, 295	신규 취득
FTA과수고품질 시설현대화사업	농업인	냉해방지용 공기순환팬	식	2021	11.83	1	11.83	아포읍봉산리1219-2, 1220-6	신규 취득
FTA과수고품질 시설현대화사업	농업인	냉해방지용 공기순환팬	식	2021	9.27	1	9.27	감문면 남곡 391, 392, 393	신규 취득
FTA과수고품질 시설현대화사업	농업인	냉해방지용 공기순환팬	식	2021	12.72	1	12.72	지좌동 256, 257	신규 취득
FTA과수고품질 시설현대화사업	농업인	냉해방지용 공기순환팬	식	2021	7.78	1	7.78	덕곡동 600-3	신규 취득
FTA과수고품질 시설현대화사업	농업인	다겹보온커튼	식	2021	26.40	1	26.40	아포읍 예리 230-4	신규 취득
FTA과수고품질 시설현대화사업	농업인	다겹보온커튼	식	2021	52.13	1	52.13	어모면 덕마리 496-1,497-2	신규 취득
FTA과수고품질 시설현대화사업	농업인	다겹보온커튼	식	2021	7.81	1	7.81	봉산면 태화리 80	신규 취득
FTA과수고품질 시설현대화사업	농업인	다겹보온커튼	식	2021	67.58	1	67.58	봉산면 신암리420,421,558-1,558-2	신규 취득
FTA과수고품질 시설현대화사업	농업인	다겹보온커튼	식	2021	29.80	1	29.80	대항면 덕전리1249-1,1249-2,1250-2	신규 취득
FTA과수고품질 시설현대화사업	농업인	다겹보온커튼	식	2021	40.19	1	40.19	봉산면예지리376-4, 376-5	신규 취득

사업명	보조 사업자	취득 재산명	규격 및 모델명	취득연도	단가	수량	취득 가액	설치 (시설) 주소	변동 내역
FTA과수고품질 시설현대화사업	농업인	다겹보온커튼	식	2021	22.37	1	22.37	아포읍 국사리 722-2	신규 취득
FTA과수고품질 시설현대화사업	농업인	다겹보온커튼	식	2021	42.41	1	42.41	지좌동 296	신규 취득
FTA과수고품질 시설현대화사업	농업인	다겹보온커튼	식	2021	33.32	1	33.32	개령면 광천리 523-3	신규 취득
FTA과수고품질 시설현대화사업	농업인	다겹보온커튼	식	2021	8.26	1	8.26	봉산면 예지리 180-1	신규 취득
FTA과수고품질 시설현대화사업	농업인	다겹보온커튼	식	2021	39.63	1	39.63	봉산면 덕천리 693-1	신규 취득
FTA과수고품질 시설현대화사업	농업인	다겹보온커튼	식	2021	26.22	1	26.22	농소면 신촌리 383	신규 취득
FTA과수고품질 시설현대화사업	농업인	다겹보온커튼	식	2021	19.89	1	19.89	봉산면 예지리 328	신규 취득
FTA과수고품질 시설현대화사업	농업인	다겹보온커튼	식	2021	18.77	1	18.77	어모면 중왕리 625-2	신규 취득
FTA과수고품질 시설현대화사업	농업인	다겹보온커튼	식	2021	14.80	1	14.80	농소 입석 504	신규 취득
FTA과수고품질 시설현대화사업	농업인	다겹보온커튼	식	2021	59.73	1	59.73	아포읍봉산리294, 295	신규 취득
FTA과수고품질 시설현대화사업	농업인	다겹보온커튼	식	2021	28.30	1	28.30	감문 광덕 258, 258-1	신규 취득
FTA과수고품질 시설현대화사업	농업인	다겹보온커튼	식	2021	46.35	1	46.35	아포읍봉산리1219-2, 1220-6	신규 취득
FTA과수고품질 시설현대화사업	농업인	다겹보온커튼	식	2021	31.32	1	31.32	감문면 남곡 391, 392, 393	신규 취득
FTA과수고품질 시설현대화사업	농업인	다겹보온커튼	식	2021	27.83	1	27.83	감문 광덕리 12, 13	신규 취득
FTA과수고품질 시설현대화사업	농업인	다겹보온커튼	식	2021	43.26	1	43.26	지좌동 256, 257	신규 취득
FTA과수고품질 시설현대화사업	농업인	다겹보온커튼	식	2021	23.44	1	23.44	덕곡동 600-3	신규 취득

사업명	보조 사업자	취득 재산명	규격 및 모델명	취득연도	단가	수량	취득 가액	설치 (시설) 주소	변동 내역
FTA과수고품질 시설현대화사업	농업인	친환경과원관리 (GAP)	식	2021	1,255.5	1	1,255.5	남면 봉천리 36-3, 36-4, 104-2	신규 취득
FTA과수고품질 시설현대화사업	농업인	수동 스프링클러	식	2021	1.30	1	1.30	봉산면 태화리78-1, 신암리672-1	신규 취득
FTA과수고품질 시설현대화사업	농업인	수동 스프링클러	식	2021	3.95	1	3.95	감문 남곡 286, 286-1, 289	신규 취득
FTA과수고품질 시설현대화사업	농업인	수동 스프링클러	식	2021	2.00	1	2.00	봉산면 신암리 251	신규 취득
FTA과수고품질 시설현대화사업	농업인	수동 스프링클러	식	2021	1.59	1	1.59	봉산면 신암리 317	신규 취득
FTA과수고품질 시설현대화사업	농업인	수동 스프링클러	식	2021	1.02	1	1.02	봉산면 광천리 410	신규 취득
FTA과수고품질 시설현대화사업	농업인	수동 스프링클러	식	2021	2.01	1	2.01	봉산면 태화리 620	신규 취득
FTA과수고품질 시설현대화사업	농업인	수동 스프링클러	식	2021	1.93	1	1.93	봉산면 덕천리 632	신규 취득
FTA과수고품질 시설현대화사업	농업인	수동 스프링클러	식	2021	2.83	1	2.83	봉산면 덕천리 706	신규 취득
FTA과수고품질 시설현대화사업	농업인	수동 스프링클러	식	2021	1.90	1	1.90	농소 봉곡 51, 54, 56	신규 취득
FTA과수고품질 시설현대화사업	농업인	수동 스프링클러	식	2021	2.68	1	2.68	다수동 31	신규 취득
FTA과수고품질 시설현대화사업	농업인	수동 스프링클러	식	2021	2.87	1	2.87	지좌동 296	신규 취득
FTA과수고품질 시설현대화사업	농업인	수동 스프링클러	식	2021	3.65	1	3.65	봉산면 광천리 184	신규 취득
FTA과수고품질 시설현대화사업	농업인	수동 스프링클러	식	2021	1.96	1	1.96	봉산면 예지리 592-2, 591-4	신규 취득
FTA과수고품질 시설현대화사업	농업인	수동 스프링클러	식	2021	4.70	1	4.70	백옥동 734-2	신규 취득
FTA과수고품질 시설현대화사업	농업인	수동 스프링클러	식	2021	4.78	1	4.78	어모면 다남리 581	신규 취득

사업명	보조 사업자	취득 재산명	규격 및 모델명	취득연도	단가	수량	취득 가액	설치 (시설) 주소	변동 내역
FTA과수고품질 시설현대화사업	농업인	수동 스프링클러	식	2021	4.95	1	4.95	대항면 덕전리 640	신규 취득
FTA과수고품질 시설현대화사업	농업인	수동 스프링클러	식	2021	2.38	1	2.38	아포읍 제석리 934	신규 취득
FTA과수고품질 시설현대화사업	농업인	수동 스프링클러	식	2021	2.27	1	2.27	아포읍 인리 392	신규 취득
FTA과수고품질 시설현대화사업	농업인	수동 스프링클러	식	2021	2.27	1	2.27	봉산면예지리178-2 180-1	신규 취득
FTA과수고품질 시설현대화사업	농업인	수동 스프링클러	식	2021	4.11	1	4.11	봉산면 덕천리 693-1	신규 취득
FTA과수고품질 시설현대화사업	농업인	수동 스프링클러	식	2021	1.71	1	1.71	봉산면 예지리 328	신규 취득
FTA과수고품질 시설현대화사업	농업인	수동 스프링클러	식	2021	1.55	1	1.55	봉산면 신암리 365	신규 취득
FTA과수고품질 시설현대화사업	농업인	수동 스프링클러	식	2021	1.48	1	1.48	농소 노곡 248-2	신규 취득
FTA과수고품질 시설현대화사업	농업인	수동 스프링클러	식	2021	2.40	1	2.40	농소 용암 512-3	신규 취득
FTA과수고품질 시설현대화사업	농업인	수동 스프링클러	식	2021	0.71	1	0.71	교동 486-1, 486-2, 487-1, 487-2, 487-3	신규 취득
FTA과수고품질 시설현대화사업	농업인	수동 스프링클러	식	2021	1.34	1	1.34	감천면 용호리 836-2, 837-2	신규 취득
FTA과수고품질 시설현대화사업	농업인	수동 스프링클러	식	2021	2.42	1	2.42	감문 광덕 258, 258-1	신규 취득
FTA과수고품질 시설현대화사업	농업인	수동 스프링클러	식	2021	3.76	1	3.76	감문면 남곡 391, 392, 393	신규 취득
FTA과수고품질 시설현대화사업	농업인	수동 스프링클러	식	2021	1.57	1	1.57	덕곡동 600-3	신규 취득
FTA과수고품질 시설현대화사업	농업인	야생동물방지시설 (휀스망)	식	2021	3.10	1	3.10	아포읍 봉산리 1023-2	신규 취득
FTA과수고품질 시설현대화사업	농업인	야생동물방지시설 (휀스망)	식	2021	2.22	1	2.22	조마면 대방 1062-2, 1062-3, 1063, 1064-3, 1064-8, 1065	신규 취득

사업명	보조 사업자	취득 재산명	규격 및 모델명	취득연도	단가	수량	취득 가액	설치 (시설) 주소	변동 내역
FTA과수고품질 시설현대화사업	농업인	야생동물방지시설(휀스망)	식	2021	2.28	1	2.28	남 운곡 947	신규 취득
FTA과수고품질 시설현대화사업	농업인	야생동물방지시설(휀스망)	식	2021	3.99	1	3.99	어모면 옥계 959-2, 960, 980	신규 취득
FTA과수고품질 시설현대화사업	농업인	야생동물방지시설(휀스망)	식	2021	5.55	1	5.55	조마면 신곡리 896-2, 899, 900	신규 취득
FTA과수고품질 시설현대화사업	농업인	야생동물방지시설(휀스망)	식	2021	1.70	1	1.70	감천면 금송리 220	신규 취득
FTA과수고품질 시설현대화사업	농업인	야생동물방지시설(휀스망)	식	2021	1.71	1	1.71	감천면 금송리 709-3	신규 취득
FTA과수고품질 시설현대화사업	농업인	야생동물방지시설(휀스망)	식	2021	1.89	1	1.89	구성면 미평리 147	신규 취득
FTA과수고품질 시설현대화사업	농업인	야생동물방지시설(휀스망)	식	2021	8.48	1	8.48	구성면 임평리 91,93,95,106-1,107-1,108	신규 취득
FTA과수고품질 시설현대화사업	농업인	야생동물방지시설(휀스망)	식	2021	3.99	1	3.99	농소 봉곡 405	신규 취득
FTA과수고품질 시설현대화사업	농업인	야생동물방지시설(휀스망)	식	2021	2.96	1	2.96	어모면 옥계리 32-1,32-2	신규 취득
FTA과수고품질 시설현대화사업	농업인	야생동물방지시설(휀스망)	식	2021	1.34	1	1.34	교동 486-1, 486-2, 487-1, 487-2, 487-3	신규 취득
FTA과수고품질 시설현대화사업	농업인	야생동물방지시설(휀스망)	식	2021	4.82	1	4.82	구성면금평리755-4,762-1,763, 764-1,764-2	신규 취득
FTA과수고품질 시설현대화사업	농업인	야생동물방지시설(휀스망)	식	2021	2.46	1	2.46	구성면 광명리 212-1	신규 취득
FTA과수고품질 시설현대화사업	농업인	조수류퇴치기	식	2021	6.50	1	6.50	농소 월곡 1163	신규 취득
FTA과수고품질 시설현대화사업	농업인	조수류퇴치기	식	2021	6.50	1	6.50	부항면 대야 81	신규 취득
FTA과수고품질 시설현대화사업	농업인	조수류퇴치기	식	2021	1.10	1	1.10	농소면 봉곡 849	신규 취득
FTA과수고품질 시설현대화사업	농업인	조수류퇴치기	식	2021	2.75	1	2.75	농소 봉곡 493, 494, 744-1, 744-2, 747, 749	신규 취득

사업명	보조 사업자	취득 재산명	규격 및 모델명	취득연도	단가	수량	취득 가액	설치 (시설) 주소	변동 내역
FTA과수고품질 시설현대화사업	농업인	조수류퇴치기	식	2021	1.10	1	1.10	농소면 봉곡 771	신규 취득
FTA과수고품질 시설현대화사업	농업인	조수류퇴치기	식	2021	1.65	1	1.65	조마면 대방 662, 663, 716-2	신규 취득
FTA과수고품질 시설현대화사업	농업인	조수류퇴치기	식	2021	6.50	1	6.50	대덕 연화 896, 897, 898, 899, 901	신규 취득
FTA과수고품질 시설현대화사업	농업인	지주시설	식	2021	3.39	1	3.39	아포읍 봉산리 1023-2	신규 취득
FTA과수고품질 시설현대화사업	농업인	지주시설	식	2021	3.00	1	3.00	아포읍의리1721, 1722, 1723-1	신규 취득
FTA과수고품질 시설현대화사업	농업인	지주시설	식	2021	2.81	1	2.81	아포읍 봉산리 34	신규 취득
FTA과수고품질 시설현대화사업	농업인	지주시설	식	2021	4.67	1	4.67	구성면 하강리 150-1, 156, 151	신규 취득
FTA과수고품질 시설현대화사업	농업인	지주시설	식	2021	6.06	1	6.06	구성면 양각리 238, 239, 240, 244	신규 취득
FTA과수고품질 시설현대화사업	농업인	지주시설	식	2021	2.36	1	2.36	구성면 작내리 75	신규 취득
FTA과수고품질 시설현대화사업	농업인	지주시설	식	2021	3.01	1	3.01	구성면 양각리 792, 814, 119	신규 취득
FTA과수고품질 시설현대화사업	농업인	지주시설	식	2021	4.76	1	4.76	구성면 양각리 1272, 1275, 1276-2	신규 취득
FTA과수고품질 시설현대화사업	농업인	지주시설	식	2021	3.29	1	3.29	구성면 작내리 342, 343	신규 취득
FTA과수고품질 시설현대화사업	농업인	지주시설	식	2021	1.87	1	1.87	감천면 용호리 836-2, 837-2	신규 취득
FTA과수고품질 시설현대화사업	농업인	지주시설	식	2021	1.22	1	1.22	구성면 양각리 345-1, 280	신규 취득
FTA과수고품질 시설현대화사업	농업인	지주시설	식	2021	4.65	1	4.65	구성면 양각리 792, 814, 119	신규 취득
FTA과수고품질 시설현대화사업	농업인	집수정	식	2021	1.82	1	1.82	농소면 봉곡 1402-1	신규 취득

사업명	보조 사업자	취득 재산명	규격 및 모델명	취득연도	단가	수량	취득 가액	설치 (시설) 주소	변동 내역
FTA과수고품질 시설현대화사업	농업인	집수정	식	2021	1.92	1	1.92	어모면 다남리 639	신규 취득
FTA과수고품질 시설현대화사업	농업인	집수정	식	2021	1.42	1	1.42	백옥동 485-1, 485-2	신규 취득
FTA과수고품질 시설현대화사업	농업인	집수정	식	2021	1.77	1	1.77	개령서부513-1 513-4	신규 취득
FTA과수고품질 시설현대화사업	농업인	집수정	식	2021	1.80	1	1.80	어모면 옥율리 260-2,282,286	신규 취득
FTA과수고품질 시설현대화사업	농업인	집수정	식	2021	1.34	1	1.34	어모면 옥율리 752,753	신규 취득
FTA과수고품질 시설현대화사업	농업인	키낮은사과원조성	식	2021	6.86	1	6.86	남면 봉천 972-1	신규 취득
FTA과수고품질 시설현대화사업	농업인	키낮은사과원조성	식	2021	5.52	1	5.52	남면 봉천 222	신규 취득
FTA과수고품질 시설현대화사업	농업인	키낮은사과원조성	식	2021	13.33	1	13.33	조마면 대방 1441-1	신규 취득
FTA과수고품질 시설현대화사업	농업인	키낮은사과원조성	식	2021	19.13	1	19.13	대덕면 연화 682-3, 684	신규 취득
FTA과수고품질 시설현대화사업	농업인	키낮은사과원조성	식	2021	15.94	1	15.94	남면 봉천 548, 549	신규 취득
FTA과수고품질 시설현대화사업	농업인	키낮은사과원조성	식	2021	12.13	1	12.13	남면 봉천 402, 506-1, 506-2	신규 취득
FTA과수고품질 시설현대화사업	농업인	키낮은사과원조성	식	2021	7.98	1	7.98	어모면 능치 465	신규 취득
FTA과수고품질 시설현대화사업	농업인	키낮은사과원조성	식	2021	12.88	1	12.88	남면 봉천 1647-2,1648,1649	신규 취득
FTA과수고품질 시설현대화사업	농업인	키낮은사과원조성	식	2021	17.48	1	17.48	농소면 노곡 224, 225	신규 취득
FTA과수고품질 시설현대화사업	농업인	키낮은사과원조성	식	2021	9.45	1	9.45	어모면 능치 464	신규 취득
FTA과수고품질 시설현대화사업	농업인	키낮은사과원조성	식	2021	23.59	1	23.59	조마면 대방 882, 884-4	신규 취득

사업명	보조 사업자	취득 재산명	규격 및 모델명	취득연도	단가	수량	취득 가액	설치 (시설) 주소	변동 내역
FTA과수고품질 시설현대화사업	농업인	키낮은사과원조성	식	2021	9.46	1	9.46	어모면 옥계 901	신규 취득
FTA과수고품질 시설현대화사업	농업인	키낮은사과원조성	식	2021	7.93	1	7.93	대덕 관기 214	신규 취득
FTA과수고품질 시설현대화사업	농업인	키낮은사과원조성	식	2021	16.64	1	16.64	농소면 봉곡 770	신규 취득
FTA과수고품질 시설현대화사업	농업인	키낮은사과원조성	식	2021	11.30	1	11.30	조마 대방 1269-1,1270,1271	신규 취득
FTA과수고품질 시설현대화사업	농업인	포도비가림(간이형)	식	2021	32.92	1	32.92	봉산면 신암리 251	신규 취득
FTA과수고품질 시설현대화사업	농업인	포도비가림(간이형)	식	2021	14.15	1	14.15	봉산면 태화리 620	신규 취득
FTA과수고품질 시설현대화사업	농업인	포도비가림(간이형)	식	2021	46.76	1	46.76	봉산면 광천리 184	신규 취득
FTA과수고품질 시설현대화사업	농업인	포도비가림(간이형)	식	2021	12.61	1	12.61	농소 노곡 248-2	신규 취득
FTA과수고품질 시설현대화사업	농업인	포도비가림(간이형)	식	2021	17.60	1	17.60	어모면 구례리 1152,1153-2	신규 취득
FTA과수고품질 시설현대화사업	농업인	포도비가림(개량형)	식	2021	10.30	1	10.30	봉산면 광천리 409	신규 취득
FTA과수고품질 시설현대화사업	농업인	포도비가림(개량형)	식	2021	17.37	1	17.37	봉산면 덕천리 632	신규 취득
FTA과수고품질 시설현대화사업	농업인	포도비가림(개량형)	식	2021	20.28	1	20.28	봉산면 덕천리 706	신규 취득
FTA과수고품질 시설현대화사업	농업인	포도비가림(개량형)	식	2021	31.16	1	31.16	영동군 매곡면 공수리 160	신규 취득
FTA과수고품질 시설현대화사업	농업인	포도비가림(개량형)	식	2021	11.32	1	11.32	어모면 구례리 684	신규 취득
FTA과수고품질 시설현대화사업	농업인	포도비가림(개량형)	식	2021	17.13	1	17.13	대항면 대룡리 450-1	신규 취득
FTA과수고품질 시설현대화사업	농업인	포도비가림(개량형)	식	2021	9.00	1	9.00	봉산면 예지리 178-2	신규 취득

사업명	보조 사업자	취득 재산명	규격 및 모델명	취득연도	단가	수량	취득 가액	설치 (시설) 주소	변동 내역
FTA과수고품질 시설현대화사업	농업인	포도비가림(개량형)	식	2021	26.14	1	26.14	어모면 남산리 949	신규 취득
FTA과수고품질 시설현대화사업	농업인	포도비가림(개량형)	식	2021	9.24	1	9.24	교동 486-1, 486-2, 487-1, 487-2, 487-3	신규 취득
FTA과수고품질 시설현대화사업	농업인	포도비가림(일반형)	식	2021	46.85	1	46.85	봉산면태화리78-1 신암리672-1	신규 취득
FTA과수고품질 시설현대화사업	농업인	포도비가림(일반형)	식	2021	40.02	1	40.02	아포읍 봉산리 97, 98, 99	신규 취득
FTA과수고품질 시설현대화사업	농업인	포도비가림(일반형)	식	2021	72.29	1	72.29	지좌동 296	신규 취득
FTA과수고품질 시설현대화사업	농업인	포도비가림(일반형)	식	2021	66.21	1	66.21	어모면 다남리 581	신규 취득
FTA과수고품질 시설현대화사업	농업인	포도비가림(일반형)	식	2021	61.65	1	61.65	감문 성촌 200-1, 200-3, 201-1	신규 취득
FTA과수고품질 시설현대화사업	농업인	포도비가림(일반형)	식	2021	81.72	1	81.72	대항면 덕전리 640	신규 취득
FTA과수고품질 시설현대화사업	농업인	포도비가림(일반형)	식	2021	46.79	1	46.79	아포읍 인리 392	신규 취득
FTA과수고품질 시설현대화사업	농업인	포도비가림(일반형)	식	2021	26.48	1	26.48	봉산면 예지리 180-1	신규 취득
FTA과수고품질 시설현대화사업	농업인	포도비가림(일반형)	식	2021	47.07	1	47.07	봉산면 덕천리 693-1	신규 취득
FTA과수고품질 시설현대화사업	농업인	포도비가림(일반형)	식	2021	45.59	1	45.59	대항면 향천리 500	신규 취득
FTA과수고품질 시설현대화사업	농업인	포도비가림(일반형)	식	2021	31.98	1	31.98	봉산면 예지리 328	신규 취득
FTA과수고품질 시설현대화사업	농업인	포도비가림(일반형)	식	2021	44.70	1	44.70	감문 광덕 258, 258-1	신규 취득
FTA과수고품질 시설현대화사업	농업인	포도비가림(일반형)	식	2021	41.69	1	41.69	덕곡동 600-3	신규 취득
FTA과수고품질 시설현대화사업	농업인	품종갱신(포도)	식	2021	9.78	1	9.78	봉산면태화리78-1 신암리672-1	신규 취득

사업명	보조 사업자	취득 재산명	규격 및 모델명	취득연도	단가	수량	취득 가액	설치 (시설) 주소	변동 내역
FTA과수고품질 시설현대화사업	농업인	품종갱신(포도)	식	2021	8.26	1	8.26	봉산면 신암리 251	신규 취득
FTA과수고품질 시설현대화사업	농업인	품종갱신(포도)	식	2021	3.38	1	3.38	봉산면 신암리 317	신규 취득
FTA과수고품질 시설현대화사업	농업인	품종갱신(포도)	식	2021	2.43	1	2.43	봉산면 태화리 129	신규 취득
FTA과수고품질 시설현대화사업	농업인	품종갱신(포도)	식	2021	4.30	1	4.30	봉산면 신암리 57-2,	신규 취득
FTA과수고품질 시설현대화사업	농업인	품종갱신(포도)	식	2021	1.96	1	1.96	봉산면 태화리 620	신규 취득
FTA과수고품질 시설현대화사업	농업인	품종갱신(포도)	식	2021	12.11	1	12.11	봉산면 덕천리 632	신규 취득
FTA과수고품질 시설현대화사업	농업인	품종갱신(포도)	식	2021	2.02	1	2.02	봉산면 덕천리 706	신규 취득
FTA과수고품질 시설현대화사업	농업인	품종갱신(포도)	식	2021	3.60	1	3.60	농소 연명 157, 158, 159, 160, 656	신규 취득
FTA과수고품질 시설현대화사업	농업인	품종갱신(포도)	식	2021	2.40	1	2.40	다수동 31	신규 취득
FTA과수고품질 시설현대화사업	농업인	품종갱신(포도)	식	2021	2.93	1	2.93	지좌동 296	신규 취득
FTA과수고품질 시설현대화사업	농업인	품종갱신(포도)	식	2021	4.35	1	4.35	봉산면 태화리 188-1	신규 취득
FTA과수고품질 시설현대화사업	농업인	품종갱신(포도)	식	2021	16.99	1	16.99	봉산면 광천리 184	신규 취득
FTA과수고품질 시설현대화사업	농업인	품종갱신(포도)	식	2021	11.66	1	11.66	영동군 매곡면 공수리 160	신규 취득
FTA과수고품질 시설현대화사업	농업인	품종갱신(포도)	식	2021	2.79	1	2.79	어모면 중왕리 103	신규 취득
FTA과수고품질 시설현대화사업	농업인	품종갱신(포도)	식	2021	2.28	1	2.28	봉산면 예지리 592-2, 591-4	신규 취득
FTA과수고품질 시설현대화사업	농업인	품종갱신(포도)	식	2021	1.12	1	1.12	다수동 53-4	신규 취득

사업명	보조 사업자	취득 재산명	규격 및 모델명	취득연도	단가	수량	취득 가액	설치 (시설) 주소	변동 내역
FTA과수고품질 시설현대화사업	농업인	품종갱신(포도)	식	2021	4.95	1	4.95	대항면 덕전리 640	신규 취득
FTA과수고품질 시설현대화사업	농업인	품종갱신(포도)	식	2021	7.70	1	7.70	봉산면예지리178-2 180-1	신규 취득
FTA과수고품질 시설현대화사업	농업인	품종갱신(포도)	식	2021	9.46	1	9.46	봉산면 덕천리 693-1	신규 취득
FTA과수고품질 시설현대화사업	농업인	품종갱신(포도)	식	2021	2.00	1	2.00	다수동 447-1, 447-2	신규 취득
FTA과수고품질 시설현대화사업	농업인	품종갱신(포도)	식	2021	2.66	1	2.66	농소 연명 558, 559	신규 취득
FTA과수고품질 시설현대화사업	농업인	품종갱신(포도)	식	2021	1.50	1	1.50	대항면 향천리 500	신규 취득
FTA과수고품질 시설현대화사업	농업인	품종갱신(포도)	식	2021	4.00	1	4.00	농소 노곡 248-2	신규 취득
FTA과수고품질 시설현대화사업	농업인	품종갱신(포도)	식	2021	1.80	1	1.80	감문면 광덕 117-2	신규 취득
FTA과수고품질 시설현대화사업	농업인	품종갱신(포도)	식	2021	0.72	1	0.72	교동 486-1, 486-2, 487-1, 487-2, 487-3	신규 취득
FTA과수고품질 시설현대화사업	농업인	품종갱신(포도)	식	2021	5.55	1	5.55	조마면 신안리 811-2	신규 취득
FTA과수고품질 시설현대화사업(이월)	농업인	관정	식	2021	6.60	1	6.60	감문면 대양 465	신규 취득
FTA과수고품질 시설현대화사업(이월)	농업인	관정	식	2021	6.60	1	6.60	대항면 덕전리 452-2	신규 취득
FTA과수고품질 시설현대화사업(이월)	농업인	관정	식	2021	6.60	1	6.60	어모면 군자리 208-1	신규 취득
FTA과수고품질 시설현대화사업(이월)	농업인	관정	식	2021	6.60	1	6.60	아포읍 재석리 1197-1	신규 취득
FTA과수고품질 시설현대화사업(이월)	농업인	관정	식	2021	6.60	1	6.60	어모면 은기리 330, 332-1,332-2,332-3,332-4,332-5	신규 취득
FTA과수고품질 시설현대화사업(이월)	농업인	관정	식	2021	6.60	1	6.60	남면 옥산 609-1	신규 취득

사업명	보조 사업자	취득 재산명	규격 및 모델명	취득연도	단가	수량	취득 가액	설치 (시설) 주소	변동 내역
FTA과수고품질 시설현대화사업(이월)	농업인	관정	식	2021	6.60	1	6.60	어모면 군자리 881,883	신규 취득
FTA과수고품질 시설현대화사업(이월)	농업인	관정	식	2021	6.60	1	6.60	개령면 남전리 840	신규 취득
FTA과수고품질 시설현대화사업(이월)	농업인	관정	식	2021	6.60	1	6.60	개령면 양천 552	신규 취득
FTA과수고품질 시설현대화사업(이월)	농업인	관정	식	2021	6.60	1	6.60	대덕중산372 372-1	신규 취득
FTA과수고품질 시설현대화사업(이월)	농업인	관정	식	2021	6.60	1	6.60	어모면 군자리 341-1	신규 취득
FTA과수고품질 시설현대화사업(이월)	농업인	관정	식	2021	6.60	1	6.60	개령면 양천 687	신규 취득
FTA과수고품질 시설현대화사업(이월)	농업인	냉해방지용 공기순환팬	식	2021	10.85	1	10.85	어모면 중왕리 626	신규 취득
FTA과수고품질 시설현대화사업(이월)	농업인	냉해방지용 공기순환팬	식	2021	15.42	1	15.42	감문 삼성 495	신규 취득
FTA과수고품질 시설현대화사업(이월)	농업인	냉해방지용 공기순환팬	식	2021	6.41	1	6.41	봉산면 예지리 792	신규 취득
FTA과수고품질 시설현대화사업(이월)	농업인	냉해방지용 공기순환팬	식	2021	7.48	1	7.48	대항면 대룡리 453	신규 취득
FTA과수고품질 시설현대화사업(이월)	농업인	냉해방지용 공기순환팬	식	2021	17.50	1	17.50	대항면대룡리55, 53-1	신규 취득
FTA과수고품질 시설현대화사업(이월)	농업인	냉해방지용 공기순환팬	식	2021	6.59	1	6.59	봉산면 신리 208	신규 취득
FTA과수고품질 시설현대화사업(이월)	농업인	냉해방지용 공기순환팬	식	2021	8.64	1	8.64	대항면 대룡리 471	신규 취득
FTA과수고품질 시설현대화사업(이월)	농업인	냉해방지용 공기순환팬	식	2021	7.05	1	7.05	대항면 대룡리 824	신규 취득
FTA과수고품질 시설현대화사업(이월)	농업인	냉해방지용 공기순환팬	식	2021	10.36	1	10.36	아포읍지리 인리 262-28, 553	신규 취득
FTA과수고품질 시설현대화사업(이월)	농업인	냉해방지용 공기순환팬	식	2021	7.16	1	7.16	봉산면 예지리 284	신규 취득

사업명	보조 사업자	취득 재산명	규격 및 모델명	취득연도	단가	수량	취득 가액	설치 (시설) 주소	변동 내역
FTA과수고품질 시설현대화사업(이월)	농업인	냉해방지용 공기순환팬	식	2021	7.00	1	7.00	봉산면 덕천리 60	신규 취득
FTA과수고품질 시설현대화사업(이월)	농업인	냉해방지용 공기순환팬	식	2021	2.33	1	2.33	아포읍 지리 303-4.304	신규 취득
FTA과수고품질 시설현대화사업(이월)	농업인	냉해방지용 공기순환팬	식	2021	12.63	1	12.63	대덕 추량 729-1	신규 취득
FTA과수고품질 시설현대화사업(이월)	농업인	다겹보온커튼	식	2021	37.00	1	37.00	어모면 중왕리 626	신규 취득
FTA과수고품질 시설현대화사업(이월)	농업인	다겹보온커튼	식	2021	28.20	1	28.20	문당동 95	신규 취득
FTA과수고품질 시설현대화사업(이월)	농업인	다겹보온커튼	식	2021	22.40	1	22.40	봉산면 예지리 792	신규 취득
FTA과수고품질 시설현대화사업(이월)	농업인	다겹보온커튼	식	2021	35.21	1	35.21	대룡리 203 과수	신규 취득
FTA과수고품질 시설현대화사업(이월)	농업인	다겹보온커튼	식	2021	26.15	1	26.15	대항면 대룡리 453	신규 취득
FTA과수고품질 시설현대화사업(이월)	농업인	다겹보온커튼	식	2021	25.02	1	25.02	감문면 광덕 99	신규 취득
FTA과수고품질 시설현대화사업(이월)	농업인	다겹보온커튼	식	2021	20.82	1	20.82	아포읍 지리 262-28	신규 취득
FTA과수고품질 시설현대화사업(이월)	농업인	다겹보온커튼	식	2021	30.25	1	30.25	어모면 옥계리 94-1,100	신규 취득
FTA과수고품질 시설현대화사업(이월)	농업인	다겹보온커튼	식	2021	46.03	1	46.03	덕곡동 304-2, 305-1, 306-1, 306-2	신규 취득
FTA과수고품질 시설현대화사업(이월)	농업인	다겹보온커튼	식	2021	43.76	1	43.76	감문 덕남 564, 567	신규 취득
FTA과수고품질 시설현대화사업(이월)	농업인	다겹보온커튼	식	2021	45.40	1	45.40	성촌 200-1, 200-3, 201-1 답	신규 취득
FTA과수고품질 시설현대화사업(이월)	농업인	다겹보온커튼	식	2021	43.96	1	43.96	대덕 추량 729-1	신규 취득
FTA과수고품질 시설현대화사업(이월)	농업인	수동 스프링클러	식	2021	2.57	1	2.57	개령면 신룡리 101-1	신규 취득

사업명	보조 사업자	취득 재산명	규격 및 모델명	취득연도	단가	수량	취득 가액	설치 (시설) 주소	변동 내역
FTA과수고품질 시설현대화사업(이월)	농업인	수동 스프링클러	식	2021	4.06	1	4.06	개령면신룡143, 144-1, 627-3, 629	신규 취득
FTA과수고품질 시설현대화사업(이월)	농업인	수동 스프링클러	식	2021	3.05	1	3.05	문당동 95	신규 취득
FTA과수고품질 시설현대화사업(이월)	농업인	수동 스프링클러	식	2021	6.21	1	6.21	어모면 옥율리 349, 479	신규 취득
FTA과수고품질 시설현대화사업(이월)	농업인	수동 스프링클러	식	2021	5.81	1	5.81	봉산면 신암리 360-1, 360-2	신규 취득
FTA과수고품질 시설현대화사업(이월)	농업인	수동 스프링클러	식	2021	1.88	1	1.88	대항면 복전리 19-4 외 2필지	신규 취득
FTA과수고품질 시설현대화사업(이월)	농업인	수동 스프링클러	식	2021	2.46	1	2.46	대항면복전리263-1 263-4	신규 취득
FTA과수고품질 시설현대화사업(이월)	농업인	수동 스프링클러	식	2021	1.88	1	1.88	봉산면 신암리 119	신규 취득
FTA과수고품질 시설현대화사업(이월)	농업인	수동 스프링클러	식	2021	2.55	1	2.55	봉산면 신암리 458-1, 458-2, 458-3, 468, 457-2	신규 취득
FTA과수고품질 시설현대화사업(이월)	농업인	수동 스프링클러	식	2021	0.82	1	0.82	어모면 중왕리 305,325,326	신규 취득
FTA과수고품질 시설현대화사업(이월)	농업인	수동 스프링클러	식	2021	0.95	1	0.95	봉산면 덕천리 92	신규 취득
FTA과수고품질 시설현대화사업(이월)	농업인	수동 스프링클러	식	2021	2.47	1	2.47	문당동 581-1, 581-2, 582-1, 582-6	신규 취득
FTA과수고품질 시설현대화사업(이월)	농업인	수동 스프링클러	식	2021	1.71	1	1.71	어모면 능치 815818	신규 취득
FTA과수고품질 시설현대화사업(이월)	농업인	수동 스프링클러	식	2021	6.07	1	6.07	감문면 광덕 99, 101, 101-1, 117-1	신규 취득
FTA과수고품질 시설현대화사업(이월)	농업인	수동 스프링클러	식	2021	2.18	1	2.18	어모면 옥계리 94-1,100	신규 취득
FTA과수고품질 시설현대화사업(이월)	농업인	수동 스프링클러	식	2021	1.65	1	1.65	아포읍 재석리 1197-1	신규 취득
FTA과수고품질 시설현대화사업(이월)	농업인	수동 스프링클러	식	2021	3.96	1	3.96	성촌 200-1, 200-3, 201-1 답	신규 취득

사업명	보조 사업자	취득 재산명	규격 및 모델명	취득연도	단가	수량	취득 가액	설치 (시설) 주소	변동 내역
FTA과수고품질 시설현대화사업(이월)	농업인	수동 스프링클러	식	2021	3.65	1	3.65	대덕 추량 729-1	신규 취득
FTA과수고품질 시설현대화사업(이월)	농업인	야생동물방지시설 (휀스망)	식	2021	4.9	1	4.9	농소 입석,봉곡 1446-14,1395,1512-175	신규 취득
FTA과수고품질 시설현대화사업(이월)	농업인	야생동물방지시설 (휀스망)	식	2021	2.8	1	2.8	조마면 강곡리 421	신규 취득
FTA과수고품질 시설현대화사업(이월)	농업인	야생동물방지시설 (휀스망)	식	2021	3.9	1	3.9	어모면 옥율리 426-1,479	신규 취득
FTA과수고품질 시설현대화사업(이월)	농업인	야생동물방지시설 (휀스망)	식	2021	4.3	1	4.3	조마면 대방 61-1,61-2,61-3,62,63,64	신규 취득
FTA과수고품질 시설현대화사업(이월)	농업인	야생동물방지시설 (휀스망)	식	2021	3.4	1	3.4	남면월명308 309	신규 취득
FTA과수고품질 시설현대화사업(이월)	농업인	야생동물방지시설 (휀스망)	식	2021	2.7	1	2.7	어모면 은기리 118,120	신규 취득
FTA과수고품질 시설현대화사업(이월)	농업인	조수류 퇴치기	식	2021	6.50	1	6.50	대덕면 덕산 1247-3	신규 취득
FTA과수고품질 시설현대화사업(이월)	농업인	조수류 퇴치기	식	2021	6.50	1	6.50	대덕면 덕산 367	신규 취득
FTA과수고품질 시설현대화사업(이월)	농업인	조수류 퇴치기	식	2021	6.50	1	6.50	대덕면 화전 234, 236	신규 취득
FTA과수고품질 시설현대화사업(이월)	농업인	지주시설	식	2021	2.81	1	2.81	남면 월명 308 309	신규 취득
FTA과수고품질 시설현대화사업(이월)	농업인	지주시설	식	2021	2.50	1	2.50	조마면 신왕리 218	신규 취득
FTA과수고품질 시설현대화사업(이월)	농업인	집수정	식	2021	1.81	1	1.81	농소면 봉곡 820-2	신규 취득
FTA과수고품질 시설현대화사업(이월)	농업인	집수정	식	2021	1.82	1	1.82	대항면 대룡리 847	신규 취득
FTA과수고품질 시설현대화사업(이월)	농업인	집수정	식	2021	2.92	1	2.92	봉산면상금리557, 970	신규 취득
FTA과수고품질 시설현대화사업(이월)	농업인	집수정	식	2021	1.25	1	1.25	감문 성촌 226-2, 227-1	신규 취득

사업명	보조 사업자	취득 재산명	규격 및 모델명	취득연도	단가	수량	취득 가액	설치 (시설) 주소	변동 내역
FTA과수고품질 시설현대화사업(이월)	농업인	집수정	식	2021	1.92	1	1.92	어모면 군자리 881,883	신규 취득
FTA과수고품질 시설현대화사업(이월)	농업인	집수정	식	2021	1.80	1	1.80	감문 은림, 금라 137, 699	신규 취득
FTA과수고품질 시설현대화사업(이월)	농업인	키낮은사과원조성	식	2021	31.0	1	31.0	어모면 능치리 656-7	신규 취득
FTA과수고품질 시설현대화사업(이월)	농업인	키낮은사과원조성	식	2021	9.1	1	9.1	남면 봉천 402, 506-1, 506-2, 508-1, 508-2	신규 취득
FTA과수고품질 시설현대화사업(이월)	농업인	키낮은사과원조성	식	2021	1.9	1	1.9	남면 봉천 222	신규 취득
FTA과수고품질 시설현대화사업(이월)	농업인	키낮은사과원조성	식	2021	11.2	1	11.2	남면 봉천 548549	신규 취득
FTA과수고품질 시설현대화사업(이월)	농업인	키낮은사과원조성	식	2021	7.7	1	7.7	조마면 대방 637-1, 640-1	신규 취득
FTA과수고품질 시설현대화사업(이월)	농업인	키낮은사과원조성	식	2021	18.5	1	18.5	어모면 능치 142	신규 취득
FTA과수고품질 시설현대화사업(이월)	농업인	키낮은사과원조성	식	2021	21.0	1	21.0	대덕면 관기 161-7,161-9	신규 취득
FTA과수고품질 시설현대화사업(이월)	농업인	키낮은사과원조성	식	2021	19.6	1	19.6	대덕면 연화 485, 491, 492	신규 취득
FTA과수고품질 시설현대화사업(이월)	농업인	키낮은사과원조성	식	2021	19.1	1	19.1	대덕면 조룡 768	신규 취득
FTA과수고품질 시설현대화사업(이월)	농업인	키낮은사과원조성	식	2021	6.1	1	6.1	아포 제석 1207-2	신규 취득
FTA과수고품질 시설현대화사업(이월)	농업인	키낮은사과원조성	식	2021	10.4	1	10.4	어모면 능치 461	신규 취득
FTA과수고품질 시설현대화사업(이월)	농업인	키낮은사과원조성	식	2021	47.1	1	47.1	농소면 용암 507-1,507-2,507-3	신규 취득
FTA과수고품질 시설현대화사업(이월)	농업인	키낮은사과원조성	식	2021	29.5	1	29.5	조마면 대방 307, 309-1	신규 취득
FTA과수고품질 시설현대화사업(이월)	농업인	키낮은사과원조성	식	2021	15.5	1	15.5	아포 제석 1316-1, 1317-1, 1318, 1319-1,1321-1	신규 취득

사업명	보조 사업자	취득 재산명	규격 및 모델명	취득연도	단가	수량	취득 가액	설치 (시설) 주소	변동 내역
FTA과수고품질 시설현대화사업(이월)	농업인	키낮은사과원조성	식	2021	13.3	1	13.3	농소 노곡 224,225	신규 취득
FTA과수고품질 시설현대화사업(이월)	농업인	키낮은사과원조성	식	2021	16.5	1	16.5	조마 대방 882, 884-4	신규 취득
FTA과수고품질 시설현대화사업(이월)	농업인	포도비가림(간이형)	식	2021	23.69	1	23.69	봉산면 덕천리 92	신규 취득
FTA과수고품질 시설현대화사업(이월)	농업인	포도비가림(간이형)	식	2021	31.63	1	31.63	대덕중산372 372-1	신규 취득
FTA과수고품질 시설현대화사업(이월)	농업인	포도비가림(개량형)	식	2021	29.45	1	29.45	어모면 중왕리 624	신규 취득
FTA과수고품질 시설현대화사업(이월)	농업인	포도비가림(개량형)	식	2021	16.20	1	16.20	개령면 덕촌 98-2	신규 취득
FTA과수고품질 시설현대화사업(이월)	농업인	포도비가림(개량형)	식	2021	33.27	1	33.27	개령면신룡627-3 629	신규 취득
FTA과수고품질 시설현대화사업(이월)	농업인	포도비가림(개량형)	식	2021	10.78	1	10.78	남면 옥산리 712	신규 취득
FTA과수고품질 시설현대화사업(이월)	농업인	포도비가림(개량형)	식	2021	12.14	1	12.14	개령면황계339 340 341 342-1	신규 취득
FTA과수고품질 시설현대화사업(이월)	농업인	포도비가림(개량형)	식	2021	46.41	1	46.41	봉산면 신암리 360-1, 360-2	신규 취득
FTA과수고품질 시설현대화사업(이월)	농업인	포도비가림(개량형)	식	2021	19.53	1	19.53	어모면 은기리 9	신규 취득
FTA과수고품질 시설현대화사업(이월)	농업인	포도비가림(개량형)	식	2021	23.84	1	23.84	문당동 581-1, 581-2, 582-1, 582-6	신규 취득
FTA과수고품질 시설현대화사업(이월)	농업인	포도비가림(개량형)	식	2021	16.55	1	16.55	아포읍 재석리 1197-1	신규 취득
FTA과수고품질 시설현대화사업(이월)	농업인	포도비가림(일반형)	식	2021	62.26	1	62.26	어모면 중왕리 626	신규 취득
FTA과수고품질 시설현대화사업(이월)	농업인	포도비가림(일반형)	식	2021	71.65	1	71.65	개령면신룡143 144-1	신규 취득
FTA과수고품질 시설현대화사업(이월)	농업인	포도비가림(일반형)	식	2021	71.70	1	71.70	감문 삼성 718	신규 취득

사업명	보조 사업자	취득 재산명	규격 및 모델명	취득연도	단가	수량	취득 가액	설치 (시설) 주소	변동 내역
FTA과수고품질 시설현대화사업(이월)	농업인	포도비가림(일반형)	식	2021	76.17	1	76.17	개령면광천545 544	신규 취득
FTA과수고품질 시설현대화사업(이월)	농업인	포도비가림(일반형)	식	2021	81.29	1	81.29	개령면광천543 544	신규 취득
FTA과수고품질 시설현대화사업(이월)	농업인	포도비가림(일반형)	식	2021	39.23	1	39.23	문당동 95	신규 취득
FTA과수고품질 시설현대화사업(이월)	농업인	포도비가림(일반형)	식	2021	40.67	1	40.67	감문면 광덕 99	신규 취득
FTA과수고품질 시설현대화사업(이월)	농업인	포도비가림(일반형)	식	2021	18.87	1	18.87	아포읍 지리 303-4.304	신규 취득
FTA과수고품질 시설현대화사업(이월)	농업인	포도비가림(일반형)	식	2021	75.48	1	75.48	대덕 추량 729-1	신규 취득
FTA과수고품질 시설현대화사업(이월)	농업인	품종갱신(포도)	식	2021	5.75	1	5.75	대항면대룡리784-4, 787-2	신규 취득
FTA과수고품질 시설현대화사업(이월)	농업인	품종갱신(포도)	식	2021	8.10	1	8.10	어모면 중왕리 624	신규 취득
FTA과수고품질 시설현대화사업(이월)	농업인	품종갱신(포도)	식	2021	12.70	1	12.70	어모면 중왕리 626	신규 취득
FTA과수고품질 시설현대화사업(이월)	농업인	품종갱신(포도)	식	2021	6.04	1	6.04	감문 성촌 226-2, 227-1	신규 취득
FTA과수고품질 시설현대화사업(이월)	농업인	품종갱신(포도)	식	2021	5.67	1	5.67	문당동 95	신규 취득
FTA과수고품질 시설현대화사업(이월)	농업인	품종갱신(포도)	식	2021	12.16	1	12.16	감문 삼성 495	신규 취득
FTA과수고품질 시설현대화사업(이월)	농업인	품종갱신(포도)	식	2021	1.16	1	1.16	대광동 335-1	신규 취득
FTA과수고품질 시설현대화사업(이월)	농업인	품종갱신(포도)	식	2021	0.99	1	0.99	남면 옥산리 712	신규 취득
FTA과수고품질 시설현대화사업(이월)	농업인	품종갱신(포도)	식	2021	1.42	1	1.42	대항면 복전리 16	신규 취득
FTA과수고품질 시설현대화사업(이월)	농업인	품종갱신(포도)	식	2021	12.32	1	12.32	감문 성촌 507, 508	신규 취득

사업명	보조 사업자	취득 재산명	규격 및 모델명	취득연도	단가	수량	취득 가액	설치 (시설) 주소	변동 내역
FTA과수고품질 시설현대화사업(이월)	농업인	품종갱신(포도)	식	2021	5.28	1	5.28	개령면황계339 340 341 342	신규 취득
FTA과수고품질 시설현대화사업(이월)	농업인	품종갱신(포도)	식	2021	4.25	1	4.25	봉산면 신암리 360-1, 360-2	신규 취득
FTA과수고품질 시설현대화사업(이월)	농업인	품종갱신(포도)	식	2021	2.76	1	2.76	대항면 복전리 19-4외 2필지	신규 취득
FTA과수고품질 시설현대화사업(이월)	농업인	품종갱신(포도)	식	2021	2.15	1	2.15	어모면 다남리 643,644	신규 취득
FTA과수고품질 시설현대화사업(이월)	농업인	품종갱신(포도)	식	2021	2.65	1	2.65	봉산면 예지리 759	신규 취득
FTA과수고품질 시설현대화사업(이월)	농업인	품종갱신(포도)	식	2021	1.52	1	1.52	개령면 덕촌 98-2	신규 취득
FTA과수고품질 시설현대화사업(이월)	농업인	품종갱신(포도)	식	2021	2.87	1	2.87	감문 덕남 13	신규 취득
FTA과수고품질 시설현대화사업(이월)	농업인	품종갱신(포도)	식	2021	9.50	1	9.50	개령면신룡143 144-1 627-3 629	신규 취득
FTA과수고품질 시설현대화사업(이월)	농업인	품종갱신(포도)	식	2021	7.93	1	7.93	어모면 다남리 345-8,464-1,468-1	신규 취득
FTA과수고품질 시설현대화사업(이월)	농업인	품종갱신(포도)	식	2021	6.70	1	6.70	감문 광덕 257, 257-1, 258-1	신규 취득
FTA과수고품질 시설현대화사업(이월)	농업인	품종갱신(포도)	식	2021	5.52	1	5.52	봉산면 신암리 119	신규 취득
FTA과수고품질 시설현대화사업(이월)	농업인	품종갱신(포도)	식	2021	6.83	1	6.83	봉산면 신암리 458-1, 458-2, 458-3, 468, 457-2	신규 취득
FTA과수고품질 시설현대화사업(이월)	농업인	품종갱신(포도)	식	2021	3.20	1	3.20	봉산면 덕천리 92	신규 취득
FTA과수고품질 시설현대화사업(이월)	농업인	품종갱신(포도)	식	2021	8.23	1	8.23	조마면 신안리 372-2, 348	신규 취득
FTA과수고품질 시설현대화사업(이월)	농업인	품종갱신(포도)	식	2021	2.07	1	2.07	문당동 581-1, 581-2, 582-1, 582-6	신규 취득
FTA과수고품질 시설현대화사업(이월)	농업인	품종갱신(포도)	식	2021	4.74	1	4.74	아포읍 재석리 1197-1	신규 취득

사업명	보조 사업자	취득 재산명	규격 및 모델명	취득연도	단가	수량	취득 가액	설치 (시설) 주소	변동 내역
FTA과수고품질 시설현대화사업(이월)	농업인	품종갱신(포도)	식	2021	2.21	1	2.21	대광동 249, 13	신규 취득
FTA과수고품질 시설현대화사업(이월)	농업인	품종갱신(포도)	식	2021	3.58	1	3.58	어모면 중왕리 465,466	신규 취득
FTA과수고품질 시설현대화사업(이월)	농업인	품종갱신(포도)	식	2021	39.06	1	39.06	개령면광천545 544 543	신규 취득
FTA과수고품질 시설현대화사업(이월)	농업인	품종갱신(포도)	식	2021	1.79	1	1.79	아포읍 의리 1169	신규 취득
FTA과수고품질 시설현대화사업(이월)	농업인	품종갱신(포도)	식	2021	7.87	1	7.87	대덕중산372 372-1	신규 취득
FTA과수고품질 시설현대화사업(이월)	농업인	품종갱신(포도)	식	2021	5.23	1	5.23	봉산면 예지리 284	신규 취득
FTA과수고품질 시설현대화사업(이월)	농업인	품종갱신(포도)	식	2021	5.22	1	5.22	봉산면 덕천리 60	신규 취득
FTA과수고품질 시설현대화사업(이월)	농업인	품종갱신(포도)	식	2021	11.68	1	11.68	성촌 200-1, 200-3, 201-1 답	신규 취득
FTA과수고품질 시설현대화사업(이월)	농업인	품종갱신(포도)	식	2021	1.80	1	1.80	농소 입석 507	신규 취득
FTA과수고품질 시설현대화사업(이월)	농업인	품종갱신(포도)	식	2021	4.01	1	4.01	대덕 추량 729-1	신규 취득
청년농부창농기반구축	농업인	다겹보온커튼 및 스마트팜 장비 등	식	2021	192.8	1	192.8	농소면 신촌리 65, 71	신규 취득
가업승계 우수농업인 정착지원	농업인	SCR발정탐지기	식	2021	50	1	50	양천리 70-1	신규 취득
가업승계 우수농업인 정착지원	농업인	ICT TMR 장비	식	2021	50	1	50	대항면 향천리 1398-1	신규 취득
청년농업인 커뮤니티 활성화	농업인	영상촬영 및 교육장비	식	2021	10.5	1	10.5	대항면 향천리 1469-1	신규 취득
과수생력화장비 공급	농업인	주행형동력분무기	KNS-SS250DL	2021	6	1	6	김천시 아포읍 야리길 79-12	신규 취득
과수생력화장비 공급	농업인	주행형동력분무기	ASS-150L	2021	5.6	1	5.6	김천시 아포읍 인2길 254	신규 취득

사업명	보조 사업자	취득 재산명	규격 및 모델명	취득 연도	단가	수량	취득 가액	설치 (시설) 주소	변동 내역
과수생력화장비 공급	농업인	동력제초기	HTI-R950-4WD	2021	9	1	9	김천시 농소면 노곡길 102-2	신규 취득
과수생력화장비 공급	농업인	승용SS기	ASS-555TLD5	2021	20	1	20	김천시 혁신8로 66 106-1401	신규 취득
과수생력화장비 공급	농업인	농용고소작업차	LNS-J500	2021	9	1	9	김천시 남면 연봉1길 154-3	신규 취득
과수생력화장비 공급	농업인	동력제초기	1350mm(MPM1350HB)	2021	9	1	9	김천시 남면 연봉2길 26-3	신규 취득
과수생력화장비 공급	농업인	주행형동력분무기	ASS-150L	2021	5.3	1	5.3	김천시 남면 옥산길 164	신규 취득
과수생력화장비 공급	농업인	승용SS기	500WDLXII	2021	20	1	20	김천시 어모면 용문산길 492-14	신규 취득
과수생력화장비 공급	농업인	농용고소작업차	SB-7600	2021	9	1	9	김천시 어모면 덕마길 391-4	신규 취득
과수생력화장비 공급	농업인	보행SS기	ASS-200R	2021	6	1	6	김천시 어모면 군자리 628	신규 취득
과수생력화장비 공급	농업인	보행SS기	ASS-200R	2021	6	1	6	무실7길 45 102동 801호	신규 취득
과수생력화장비 공급	농업인	승용SS기	SS-500WDLXII	2021	20	1	20	조마면 대방3길 90	신규 취득
과수생력화장비 공급	농업인	승용SS기	HSS-200WTLDIII	2021	20	1	20	김천시 조마면 대방3길 117	신규 취득
과수생력화장비 공급	농업인	농용고소작업차	HTI-320TH	2021	9	1	9	김천시 조마면 금감로 735	신규 취득
과수생력화장비 공급	농업인	동력제초기	HTI-R1600	2021	9	1	9	김천시 조마면 대방4길 64-6	신규 취득
과수생력화장비 공급	농업인	승용SS기	SS-500WDLXII	2021	20	1	20	김천시 구성면 구계길 30-8	신규 취득
과수생력화장비 공급	농업인	농용고소작업차	HTI-320TH	2021	9	1	9	김천시 부항면 하대3길 57-4	신규 취득

사업명	보조 사업자	취득 재산명	규격 및 모델명	취득 연도	단가	수량	취득 가액	설치 (시설) 주소	변동 내역
과수생력화장비 공급	농업인	승용SS기	500WDLXII	2021	20	1	20	김천시 대덕면 감주길 664번지	신규 취득
과수생력화장비 공급	농업인	농용고소작업차	LNS-H200	2021	9	1	9	김천시 대덕면 덕산2길 54	신규 취득
과수생력화장비 공급	농업인	승용SS기	500WDLXII	2021	20	1	20	김천시 증산면 수도길 1166-7	신규 취득
과수생력화장비 공급	농업인	주행형동력분무기	ASS-150L	2021	5.3	1	5.3	김천시 부곡동 아주아트빌 102/501	신규 취득
과수생력화장비 공급	농업인	주행형동력분무기	ASS-150L	2021	5.6	1	5.6	김천시 송설로 54(부곡동)	신규 취득
과수생력화장비 공급	농업인	승용SS기	SS-500WDLXII	2021	20	1	20	김천시 아포읍 방구백이길 31-7	신규 취득
과수생력화장비 공급	농업인	승용SS기	ASS-555TLD5)	2021	20	1	20	김천시 아포읍 야리길 85-16	신규 취득
과수생력화장비 공급	농업인	승용SS기	500WDLXII	2021	20	1	20	김천시 아포읍 국사4길 19-19	신규 취득
과수생력화장비 공급	농업인	승용SS기	500WDLXII	2021	20	1	20	김천시 아포읍 방구백이길 118	신규 취득
과수생력화장비 공급	농업인	승용SS기	5004WSII	2021	20	1	20	김천시 아포읍 제석2길 81	신규 취득
과수생력화장비 공급	농업인	승용SS기	500WDLXII	2021	20	1	20	김천시 농소면 용암1길 6-10	신규 취득
과수생력화장비 공급	농업인	승용SS기	SS-500WDLXII	2021	20	1	20	김천시 농소면 노곡길 35	신규 취득
과수생력화장비 공급	농업인	승용SS기	500WDLXII	2021	20	1	20	김천시 벽소로 2109-27	신규 취득
과수생력화장비 공급	농업인	승용SS기	SS-500WDLXII	2021	20	1	20	김천시 남면 연봉1길 179-5	신규 취득
과수생력화장비 공급	농업인	승용SS기	SS-500WDLXII	2021	20	1	20	김천시 남면 오봉로 492-23	신규 취득
과수생력화장비 공급	농업인	승용SS기	ASS-555TLD5	2021	20	1	20	김천시 남면 연봉길 159	신규 취득

사업명	보조 사업자	취득 재산명	규격 및 모델명	취득 연도	단가	수량	취득 가액	설치 (시설) 주소	변동 내역
과수생력화장비 공급	농업인	승용SS기	500WDLXII	2021	20	1	20	김천시 남면 오수길 349-6	신규 취득
과수생력화장비 공급	농업인	승용SS기	SS-500WDLXII	2021	20	1	20	김천시 어모면 능치2길 22	신규 취득
과수생력화장비 공급	농업인	승용SS기	HA-600WMSV	2021	20	1	20	김천시 대항면 향천2길88	신규 취득
과수생력화장비 공급	농업인	승용SS기	500WDLXII	2021	20	1	20	김천시 구성면 구미길 67	신규 취득
과수생력화장비 공급	농업인	승용SS기	500WDLXII	2021	20	1	20	김천시 지례면 여배1길 131-14	신규 취득
과수생력화장비 공급	농업인	승용SS기	500WDLXII	2021	20	1	20	김천시 지례면 관덕길 762-12	신규 취득
과수생력화장비 공급	농업인	승용SS기	ATOMIV-1000	2021	20	1	20	칠곡군 지천면 창평로1길 7	신규 취득
과수생력화장비 공급	농업인	승용SS기	SS-500WDLXII	2021	20	1	20	김천시 대덕면 감주2길 114-4	신규 취득
과수생력화장비 공급	농업인	승용SS기	SS-500WDLXII	2021	20	1	20	김천시 대덕면 감주1길 13-6	신규 취득
농가형 저온저장고 설치	농업인	농가형 저온저장고	개소	2021	20	1	20	지리326-8	신규 취득
농가형 저온저장고 설치	농업인	농가형 저온저장고	개소	2021	20	1	20	연명리298	신규 취득
농가형 저온저장고 설치	농업인	농가형 저온저장고	개소	2021	20	1	20	노곡리532-1	신규 취득
농가형 저온저장고 설치	농업인	농가형 저온저장고	개소	2021	20	1	20	중왕리131-3,131-4	신규 취득
농가형 저온저장고 설치	농업인	농가형 저온저장고	개소	2021	20	1	20	동좌리 419, 427	신규 취득
농가형 저온저장고 설치	농업인	농가형 저온저장고	개소	2021	20	1	20	신암리 403-1	신규 취득

사업명	보조 사업자	취득 재산명	규격 및 모델명	취득 연도	단가	수량	취득 가액	설치 (시설) 주소	변동 내역
농가형 저온저장고 설치	농업인	농가형 저온저장고	개소	2021	20	1	20	덕천리 316-4	신규 취득
농가형 저온저장고 설치	농업인	농가형 저온저장고	개소	2021	20	1	20	신리 270-3	신규 취득
농가형 저온저장고 설치	농업인	농가형 저온저장고	개소	2021	20	1	20	덕전리477 478-2	신규 취득
농가형 저온저장고 설치	농업인	농가형 저온저장고	개소	2021	20	1	20	덕전리1100-2	신규 취득
농가형 저온저장고 설치	농업인	농가형 저온저장고	개소	2021	20	1	20	광기리 1051	신규 취득
농가형 저온저장고 설치	농업인	농가형 저온저장고	개소	2021	20	1	20	도평리 203-2	신규 취득
농가형 저온저장고 설치	농업인	농가형 저온저장고	개소	2021	20	1	20	상원리 59-3	신규 취득
농가형 저온저장고 설치	농업인	농가형 저온저장고	개소	2021	20	1	20	가례리 582-1	신규 취득
농가형 저온저장고 설치	농업인	농가형 저온저장고	개소	2021	20	1	20	황계리 1402-3	신규 취득
농가형 저온저장고 설치	농업인	농가형 저온저장고	개소	2021	20	1	20	덕마리 561-1	신규 취득
농가형 저온저장고 설치	농업인	농가형 저온저장고	개소	2021	20	1	20	예지리 622-3	신규 취득
농가형 저온저장고 설치	농업인	농가형 저온저장고	개소	2021	20	1	20	인의리 654-1	신규 취득
농가형 저온저장고 설치	농업인	농가형 저온저장고	개소	2021	20	1	20	금곡리 279-30	신규 취득
농가형 저온저장고 설치	농업인	농가형 저온저장고	개소	2021	20	1	20	광기길 1154-49	신규 취득
농가형 저온저장고 설치	농업인	농가형 저온저장고	개소	2021	20	1	20	국사리297-1	신규 취득
농가형 저온저장고 설치	농업인	농가형 저온저장고	개소	2021	20	1	20	황항리 67-2	신규 취득

사업명	보조 사업자	취득 재산명	규격 및 모델명	취득 연도	단가	수량	취득 가액	설치 (시설) 주소	변동 내역
농가형 저온저장고 설치	농업인	농가형 저온저장고	개소	2021	20	1	20	광기리 1154-61	신규 취득
농가형 저온저장고 설치	농업인	농가형 저온저장고	개소	2021	20	1	20	월곡리 860-1	신규 취득
농가형 저온저장고 설치	농업인	농가형 저온저장고	개소	2021	20	1	20	송곡리759-31	신규 취득
농가형 저온저장고 설치	농업인	농가형 저온저장고	개소	2021	20	1	20	옥산리 459-3	신규 취득
농가형 저온저장고 설치	농업인	농가형 저온저장고	개소	2021	20	1	20	서부리 24-8	신규 취득
농가형 저온저장고 설치	농업인	농가형 저온저장고	개소	2021	20	1	20	남곡리 1322	신규 취득
농가형 저온저장고 설치	농업인	농가형 저온저장고	개소	2021	20	1	20	구야리527	신규 취득
농가형 저온저장고 설치	농업인	농가형 저온저장고	개소	2021	20	1	20	봉천리 272	신규 취득
농가형 저온저장고 설치	농업인	농가형 저온저장고	개소	2021	20	1	20	덕촌리 572-1	신규 취득
농가형 저온저장고 설치	농업인	농가형 저온저장고	개소	2021	20	1	20	제석리 700-2 외 1필지	신규 취득
농가형 저온저장고 설치	농업인	농가형 저온저장고	개소	2021	20	1	20	송북리 217	신규 취득
농가형 저온저장고 설치	농업인	농가형 저온저장고	개소	2021	20	1	20	지좌동 774-10	신규 취득
농가형 저온저장고 설치	농업인	농가형 저온저장고	개소	2021	20	1	20	광기리 860-2	신규 취득
농가형 저온저장고 설치	농업인	농가형 저온저장고	개소	2021	20	1	20	삼성리 191	신규 취득
농가형 저온저장고 설치	농업인	농가형 저온저장고	개소	2021	20	1	20	향천리 816-2	신규 취득
과수시설하우스 무인방제기 설치	농업인	과수시설하우스 무인방제기	개소	2021	8	1	8	남면 옥산리 596 596	신규 취득

사업명	보조 사업자	취득 재산명	규격 및 모델명	취득 연도	단가	수량	취득 가액	설치 (시설) 주소	변동 내역
과수시설하우스 무인방제기 설치	농업인	과수시설하우스 무인방제기	개소	2021	7.5	1	7.5	대항면덕전리 복전리1255, 11-1	신규 취득
과수시설하우스 무인방제기 설치	농업인	과수시설하우스 무인방제기	개소	2021	8	1	8	개령면 신룡리 25-1	신규 취득
과수시설하우스 무인방제기 설치	농업인	과수시설하우스 무인방제기	개소	2021	8	1	8	개령면 남전리 190	신규 취득
과수시설하우스 무인방제기 설치	농업인	과수시설하우스 무인방제기	개소	2021	8	1	8	농소면신촌리26-227	신규 취득
과수시설하우스 무인방제기 설치	농업인	과수시설하우스 무인방제기	개소	2021	8	1	8	조마면 장암리 108-1	신규 취득
과수시설하우스 무인방제기 설치	농업인	과수시설하우스 무인방제기	개소	2021	11	1	11	백옥동 688	신규 취득
과수시설하우스 무인방제기 설치	농업인	과수시설하우스 무인방제기	개소	2021	8	1	8	조마면 신안리 235-1,2	신규 취득
과수시설하우스 무인방제기 설치	농업인	과수시설하우스 무인방제기	개소	2021	7.5	1	7.5	감문면 금라리 75	신규 취득
과수시설하우스 무인방제기 설치	농업인	과수시설하우스 무인방제기	개소	2021	7	1	7	대덕면 연화리 1279 1279	신규 취득
과수시설하우스 무인방제기 설치	농업인	과수시설하우스 무인방제기	개소	2021	7	1	7	조마면 장암리 2-24,2-29	신규 취득
과수시설하우스 무인방제기 설치	농업인	과수시설하우스 무인방제기	개소	2021	7	1	7	양천동 359-1	신규 취득
과수시설하우스 무인방제기 설치	농업인	과수시설하우스 무인방제기	개소	2021	7	1	7	감문면 문무리 735-2, 736	신규 취득
과수시설하우스 무인방제기 설치	농업인	과수시설하우스 무인방제기	개소	2021	7	1	7	감문면 광덕리 997, 998	신규 취득
중산간지 새소득 품목전환	농업인	비가림시설(개량형)	식	2021	17.10	1	17.10	구성면 광명리 90-1	신규 취득
중산간지 새소득 품목전환	농업인	비가림하우스(연동형)	식	2021	37.07	1	37.07	구성면 광명리 317	신규 취득
중산간지 새소득 품목전환	농업인	비가림하우스(연동형)	식	2021	42.59	1	42.59	구성면 광명리 715-3	신규 취득

사업명	보조 사업자	취득 재산명	규격 및 모델명	취득 연도	단가	수량	취득 가액	설치 (시설) 주소	변동 내역
중산간지 새소득 품목전환	농업인	비가림시설(개량형)	식	2021	46.84	1	46.84	구성면 구미리163, 163-1, 163-3	신규 취득
중산간지 새소득 품목전환	농업인	비가림하우스(연동형)	식	2021	40.77	1	40.77	구성면 상원리 398, 399	신규 취득
중산간지 새소득 품목전환	농업인	비가림하우스(연동형)	식	2021	67.51	1	67.51	구성면 송죽리814, 811-1, 811-2	신규 취득
중산간지 새소득 품목전환	농업인	비가림하우스(연동형)	식	2021	41.38	1	41.38	구성면 송죽리 411-1, 411-2	신규 취득
중산간지 새소득 품목전환	농업인	비가림시설(개량형)	식	2021	24.87	1	24.87	구성면 양각리 82	신규 취득
중산간지 새소득 품목전환	농업인	비가림하우스(연동형)	식	2021	46.96	1	46.96	구성면 임평리 228, 229	신규 취득
중산간지 새소득 품목전환	농업인	비가림하우스(연동형)	식	2021	39.20	1	39.20	구성면 작내리 488-1, 488-2, 487, 487-1, 486	신규 취득
중산간지 새소득 품목전환	농업인	비가림시설(개량형)	식	2021	22.41	1	22.41	구성면 흥평리 51-1	신규 취득
중산간지 새소득 품목전환	농업인	비가림하우스(연동형)	식	2021	42.37	1	42.37	남면 봉천리 868	신규 취득
중산간지 새소득 품목전환	농업인	비가림시설(개량형)	식	2021	37.87	1	37.87	대덕면 중산리 491-1, 491-2	신규 취득
중산간지 새소득 품목전환	농업인	비가림시설(개량형)	식	2021	18.40	1	18.40	백옥동 198-5	신규 취득
중산간지 새소득 품목전환	농업인	비가림시설(개량형)	식	2021	18.65	1	18.65	부항면 사등리 704	신규 취득
중산간지 새소득 품목전환	농업인	비가림시설(개량형)	식	2021	27.43	1	27.43	부항면 월곡리 218	신규 취득
중산간지 새소득 품목전환	농업인	비가림하우스(연동형)	식	2021	50.00	1	50	부항면 지좌리 494	신규 취득
중산간지 새소득 품목전환	농업인	비가림시설(개량형)	식	2021	20.44	1	20.44	부항면 희곡리 701	신규 취득
중산간지 새소득 품목전환	농업인	비가림하우스(연동형)	식	2021	42.65	1	42.65	아포읍제석리702 702-1	신규 취득

사업명	보조 사업자	취득 재산명	규격 및 모델명	취득 연도	단가	수량	취득 가액	설치 (시설) 주소	변동 내역
중산간지 새소득 품목전환	농업인	비가림하우스(연동형)	식	2021	42.14	1	42.14	양천동 1592, 1594	신규 취득
중산간지 새소득 품목전환	농업인	비가림시설(개량형)	식	2021	16.06	1	16.06	조마면 신안리 874-2	신규 취득
중산간지 새소득 품목전환	농업인	비가림하우스(연동형)	식	2021	46.67	1	46.67	교동 183, 184, 198, 199,	신규 취득
인삼산업 육성지원	농업인	차광막	식	2021	1	1	1	아포읍 의리 212, 213	신규 취득
인삼산업 육성지원	농업인	철재해가림 등	식	2021	15.4	1	15.4	아포읍 인리 1049, 5, 6	신규 취득
화훼생산시설 경쟁력제고지원	농업인	단동하우스	식	2021	36.7	1	36.7	감문면 태촌리 278-1, 280, 392	신규 취득
화훼생산시설 경쟁력제고지원	농업인	이동식저온저장고	식	2021	6.6	1	6.6	감천면광기리 520-2/743-1/744	신규 취득
화훼생산시설 경쟁력제고지원	농업인	관정	공	2021	6.6	1	6.6	대항면 운수리 484	신규 취득
화훼생산시설 경쟁력제고지원	농업인	에어캡필름	식	2021	6.8	1	6.8	지좌동 994-3 외 3필지	신규 취득
수출딸기 생육환경 개선	농업인	근권부 발열선	식	2021	24.6	1	24.6	감천면 금송리 908, 909-1	신규 취득
수출딸기 생육환경 개선	농업인	근권부 발열선	식	2021	24.6	1	24.6	감천면 광기리 843-1, 843-3	신규 취득
수출딸기 생육환경 개선	농업인	근권부 발열선	식	2021	21.7	1	21.7	조마면 장암리 7-187,188	신규 취득
수출딸기 생육환경 개선	농업인	근권부 발열선	식	2021	19.8	1	19.8	조마면 장암리 16-22,23,17-31	신규 취득
수출딸기 생육환경 개선	농업인	근권부 발열선	식	2021	9.6	1	9.6	조마면 장암리 17-34	신규 취득

사업명	보조 사업자	취득 재산명	규격 및 모델명	취득연도	단가	수량	취득 가액	설치 (시설) 주소	변동 내역
밭작물공동경영체 육성지원	구성 농협	저온저장고 및 공동작업장	㎡	2021	1,236.9	406.4/ 439.11	1,236.9	구성면 하강리 441번지 외 3필지	신규 취득
원예농산물 저온유통체계구축사업	대산 농협	저온창고 및 저온선별장	㎡	2021	1,133.5	497.86/ 338.43	1,133.5	대덕면 관기리 138-15 외 2필지	신규 취득
시설원예현대화	농업인	측고인상	식	2021	7.5	1	7.5	개령면 양천리 235-3	신규 취득
농업에너지이용효율화	농업인	보온덮개	식	2021	6.3	1	6.3	남면 봉천리 856	신규 취득
농업에너지이용효율화	농업인	보온덮개	식	2021	3.3	1	3.3	남면 봉천리 1377-1	신규 취득
농업에너지이용효율화	농업인	보온덮개	식	2021	16.5	1	16.5	감천면 무안리 1502-1 외	신규 취득
농업에너지이용효율화	농업인	다겹보온커튼	식	2021	14.1	1	14.1	양천동 299-2	신규 취득
원예소득작목 육성지원	농업인	단동하우스	식	2021	49.6	1	49.6	조마면 장암리 10-6	신규 취득
원예소득작목 육성지원	농업인	단동하우스	식	2021	43.0	1	43.0	조마면 장암리 680 680	신규 취득
원예소득작목 육성지원	농업인	단동하우스	식	2021	7.0	1	7.0	조마면 강곡리 363-5	신규 취득
원예소득작목 육성지원	농업인	고설재배시설	식	2021	28.0	1	28.0	개령 남전 121	신규 취득
원예소득작목 육성지원	농업인	PO 장기성필름	식	2021	7.6	1	7.6	아포읍 의리 826	신규 취득
원예소득작목 육성지원	농업인	PO 장기성필름	식	2021	6.2	1	6.2	개령 양천 199	신규 취득
원예소득작목 육성지원	농업인	PO 장기성필름	식	2021	8.8	1	8.8	개령 황계 325	신규 취득
원예소득작목 육성지원	농업인	PO 장기성필름	식	2021	8.0	1	8.0	개령 신룡 79	신규 취득
원예소득작목 육성지원	농업인	PO 장기성필름	식	2021	11.8	1	11.8	감천면광기리 971-2	신규 취득

사업명	보조 사업자	취득 재산명	규격 및 모델명	취득연도	단가	수량	취득 가액	설치 (시설) 주소	변동 내역
원예소득작목 육성지원	농업인	PO 장기성필름	식	2021	11.8	1	11.8	감천면 금송리 877	신규 취득
원예소득작목 육성지원	농업인	PO 장기성필름	식	2021	13.6	1	13.6	감천면 도평리 1041-6	신규 취득
원예소득작목 육성지원	농업인	PO 장기성필름	식	2021	26.0	1	26.0	감천면광기리 843-1, 843-3	신규 취득
원예소득작목 육성지원	농업인	PO 장기성필름	식	2021	7.2	1	7.2	지례면 도곡리 666-1, 667-2, 690-1	신규 취득
원예소득작목 육성지원	농업인	PO 장기성필름	식	2021	8.4	1	8.4	양금동 양천동 1611-1	신규 취득
원예소득작목 육성지원	농업인	내부공기순환팬	식	2021	5.2	1	5.2	감천면 도평리 680, 564	신규 취득
원예소득작목 육성지원	농업인	양액재배시설	식	2021	12.0	1	12.0	개령 남전 121	신규 취득
원예소득작목 육성지원	농업인	자동농약호스릴	대	2021	4.3	1	4.3	조마면 신안리 26-2 외	신규 취득
원예소득작목 육성지원	농업인	자동농약호스릴	대	2021	2.1	1	2.1	대덕면 조룡리 557-2	신규 취득
원예소득작목 육성지원	농업인	스프링클러	식	2021	3.7	1	3.7	구성면 상원리 24-4, 24-7	신규 취득
원예소득작목 육성지원	농업인	스프링클러	식	2021	4.6	1	4.6	구성면 상원리 8,9	신규 취득
원예소득작목 육성지원	농업인	스프링클러	식	2021	4.7	1	4.7	구성면 상원리 269, 206	신규 취득
원예소득작목 육성지원	농업인	스프링클러	식	2021	4.8	1	4.8	구성면 월계리 3, 3-1, 29-1	신규 취득
원예소득작목 육성지원	농업인	스프링클러	식	2021	10.0	1	10.0	지례면 울곡리 404번지 외	신규 취득
원예소득작목 육성지원	농업인	스프링클러	식	2021	6.3	1	6.3	지례면 교리 131번지 외	신규 취득
원예소득작목 육성지원	농업인	스프링클러	식	2021	2.9	1	2.9	지례면 교리 307-1, 333, 334	신규 취득

사업명	보조 사업자	취득 재산명	규격 및 모델명	취득연도	단가	수량	취득 가액	설치 (시설) 주소	변동 내역
원예소득작목 육성지원	농업인	스프링클러	식	2021	4.7	1	4.7	부항면 어전리 16 외 1필지	신규 취득
원예소득작목 육성지원	농업인	스프링클러	식	2021	6.3	1	6.3	부항면 월곡리150-1 외2필지	신규 취득
원예소득작목 육성지원	농업인	스프링클러	식	2021	5.2	1	5.2	부항면 사등리 737-2 외 1필지	신규 취득
원예소득작목 육성지원	농업인	스프링클러	식	2021	5.7	1	5.7	부항면 하대리 629	신규 취득
원예소득작목 육성지원	농업인	스프링클러	식	2021	6.4	1	6.4	부항면 사등리 6 외 4필지	신규 취득
원예소득작목 육성지원	농업인	스프링클러	식	2021	2.2	1	2.2	부항면 하대리65-2 외 1필지	신규 취득
원예소득작목 육성지원	농업인	스프링클러	식	2021	2.4	1	2.4	부항면 사등리 715-2	신규 취득
원예소득작목 육성지원	농업인	스프링클러	식	2021	1.5	1	1.5	대덕면 화전리 508	신규 취득
원예소득작목 육성지원	농업인	스프링클러	식	2021	3.3	1	3.3	대덕면 추량리 477 외 4필지	신규 취득
원예소득작목 육성지원	농업인	스프링클러	식	2021	7.4	1	7.4	대덕면 연화리 283 외 4필지	신규 취득
원예소득작목 육성지원	농업인	스프링클러	식	2021	4.4	1	4.4	대덕면 추량리 800 외 4필지	신규 취득
원예소득작목 육성지원	농업인	스프링클러	식	2021	2.5	1	2.5	대덕면 문의리 265-1,263-2	신규 취득
원예소득작목 육성지원	농업인	스프링클러	식	2021	1.9	1	1.9	증산면 평촌리 513, 514	신규 취득
원예소득작목 육성지원	농업인	자동보온덮개	식	2021	8.1	1	8.1	감천면 도평리 750-2,751	신규 취득
원예소득작목 육성지원	농업인	하우스 자동개폐기	식	2021	5.9	1	5.9	개령 신룡 33외 2필	신규 취득
원예소득작목 육성지원	농업인	하우스 자동개폐기	식	2021	4.9	1	4.9	조마면 강곡리 123-3,148	신규 취득

사업명	보조 사업자	취득 재산명	규격 및 모델명	취득연도	단가	수량	취득 가액	설치 (시설) 주소	변동 내역
원예소득작목 육성지원	농업인	하우스 자동개폐기	식	2021	3.1	1	3.1	조마면 강곡리 341	신규 취득
원예소득작목 육성지원	농업인	하우스 자동개폐기	식	2021	2.6	1	2.6	조마면 장암리 347-1	신규 취득
원예소득작목 육성지원	농업인	하우스 자동개폐기	식	2021	1.7	1	1.7	조마면강곡리 67	신규 취득
원예소득작목 육성지원	농업인	하우스 자동개폐기	식	2021	1.7	1	1.7	조마면 장암리 7-144	신규 취득
원예소득작목 육성지원	농업인	하우스 자동개폐기	식	2021	2.6	1	2.6	조마면 신안리 173-1	신규 취득
원예소득작목 육성지원	농업인	하우스 자동개폐기	대	2021	2.9	1	2.9	조마면 장암리 27-17	신규 취득
원예소득작목 육성지원	농업인	하우스 자동개폐기	식	2021	2.0	1	2.0	조마면 장암리 9-15	신규 취득
원예소득작목 육성지원	농업인	이동식저온저장고	식	2021	6.6	1	6.6	농소면용암리 250-5	신규 취득
원예소득작목 육성지원	농업인	이동식저온저장고	식	2021	6.6	1	6.6	남면 봉천리 1816-29	신규 취득
원예소득작목 육성지원	농업인	이동식저온저장고	식	2021	6.6	1	6.6	조마면 신왕리 1205	신규 취득
원예소득작목 육성지원	농업인	이동식저온저장고	식	2021	6.6	1	6.6	조마면 신왕리 41-1	신규 취득
원예소득작목 육성지원	농업인	이동식저온저장고	식	2021	6.6	1	6.6	대덕면 가례리 367-4	신규 취득
원예소득작목 육성지원	농업인	이동식저온저장고	식	2021	6.6	1	6.6	대덕면 덕산리 266	신규 취득
원예소득작목 육성지원	농업인	이동식저온저장고	식	2021	6.6	1	6.6	대덕면 조룡리 640	신규 취득
원예소득작목 육성지원	농업인	이동식저온저장고	식	2021	6.6	1	6.6	양금동 양천동 1253	신규 취득
원예소득작목 육성지원	농업인	이동식저온저장고	식	2021	6.6	1	6.6	양금동 양천동 1199	신규 취득

사업명	보조 사업자	취득 재산명	규격 및 모델명	취득연도	단가	수량	취득 가액	설치 (시설) 주소	변동 내역
원예소득작목 육성지원(이월)	농업인	이동식저온저장고	식	2021	6.6	1	6.6	농소면 봉곡리 1512-121	신규 취득
원예소득작목 육성지원(이월)	농업인	이동식저온저장고	식	2021	6.6	1	6.6	농소면 노곡리 295	신규 취득
원예소득작목 육성지원(이월)	농업인	이동식저온저장고	식	2021	6.6	1	6.6	남면 운남리 401-2	신규 취득
원예소득작목 육성지원(이월)	농업인	이동식저온저장고	식	2021	6.6	1	6.6	남면 운남리 523	신규 취득
원예소득작목 육성지원(이월)	농업인	이동식저온저장고	식	2021	6.6	1	6.6	남면 운남리 446	신규 취득
원예소득작목 육성지원(이월)	농업인	이동식저온저장고	식	2021	6.6	1	6.6	개령 남전 71-1	신규 취득
원예소득작목 육성지원(이월)	농업인	이동식저온저장고	식	2021	6.6	1	6.6	개령 양천 202	신규 취득
원예소득작목 육성지원(이월)	농업인	이동식저온저장고	식	2021	6.6	1	6.6	감천면 도평리 도평5길 51-12	신규 취득
원예소득작목 육성지원(이월)	농업인	이동식저온저장고	식	2021	6.6	1	6.6	감천면광기리 1104	신규 취득
원예소득작목 육성지원(이월)	농업인	이동식저온저장고	식	2021	6.6	1	6.6	감천면 도평리 407	신규 취득
원예소득작목 육성지원(이월)	농업인	이동식저온저장고	식	2021	6.6	1	6.6	감천면 도평리 74	신규 취득
원예소득작목 육성지원(이월)	농업인	이동식저온저장고	식	2021	6.6	1	6.6	감천면 도평리 도평5길145-49	신규 취득
원예소득작목 육성지원(이월)	농업인	이동식저온저장고	식	2021	6.6	1	6.6	감천면 금송리 금송길410	신규 취득
원예소득작목 육성지원(이월)	농업인	이동식저온저장고	식	2021	6.6	1	6.6	조마면 신안리 805-2	신규 취득
원예소득작목 육성지원(이월)	농업인	이동식저온저장고	식	2021	6.6	1	6.6	조마면 신안리 신안길375	신규 취득
원예소득작목 육성지원(이월)	농업인	이동식저온저장고	식	2021	6.6	1	6.6	구성면 광명리 764-1	신규 취득

사업명	보조 사업자	취득 재산명	규격 및 모델명	취득연도	단가	수량	취득 가액	설치 (시설) 주소	변동 내역
원예소득작목 육성지원(이월)	농업인	이동식저온저장고	식	2021	6.6	1	6.6	구성면 광명리 829-3	신규 취득
원예소득작목 육성지원(이월)	농업인	이동식저온저장고	식	2021	6.6	1	6.6	구성면 상좌원리 169-4	신규 취득
원예소득작목 육성지원(이월)	농업인	이동식저온저장고	식	2021	6.6	1	6.6	구성면 상좌원리 58-4	신규 취득
원예소득작목 육성지원(이월)	농업인	이동식저온저장고	식	2021	6.6	1	6.6	구성면 흥평로 100	신규 취득
원예소득작목 육성지원(이월)	농업인	이동식저온저장고	식	2021	6.6	1	6.6	구성면 광명리 776	신규 취득
원예소득작목 육성지원(이월)	농업인	이동식저온저장고	식	2021	6.6	1	6.6	구성면 광명리 631-5	신규 취득
원예소득작목 육성지원(이월)	농업인	이동식저온저장고	식	2021	6.6	1	6.6	구성면 상좌원리 58	신규 취득
원예소득작목 육성지원(이월)	농업인	이동식저온저장고	식	2021	6.6	1	6.6	지례면 도곡리 194-9	신규 취득
원예소득작목 육성지원(이월)	농업인	이동식저온저장고	식	2021	6.6	1	6.6	대덕면 관기리 991	신규 취득
원예소득작목 육성지원(이월)	농업인	이동식저온저장고	식	2021	6.6	1	6.6	대덕면 추량리 941	신규 취득
원예소득작목 육성지원(이월)	농업인	이동식저온저장고	식	2021	6.6	1	6.6	대덕면 문의리 563(자택)	신규 취득
원예소득작목 육성지원(이월)	농업인	이동식저온저장고	식	2021	6.6	1	6.6	대덕면 연화리 456-2	신규 취득
원예소득작목 육성지원(이월)	농업인	이동식저온저장고	식	2021	6.6	1	6.6	덕곡동 449	신규 취득
원예소득작목 육성지원(이월)	농업인	건조기	대	2021	1.2	1	1.2	증산면 황항리 300	신규 취득
원예소득작목 육성지원(이월)	농업인	건조기	대	2021	1.2	1	1.2	증산면 황항리 193	신규 취득
원예소득작목 육성지원(이월)	농업인	스프링클러	식	2021	2.6	1	2.6	부항면 월곡리 39, 40, 582	신규 취득

사업명	보조 사업자	취득 재산명	규격 및 모델명	취득 연도	단가	수량	취득 가액	설치 (시설) 주소	변동 내역
대규모 벼 재배농가 대형농기계 지원	농업인	콤바인	YH570	2021	68	1	68	아포읍 황소길 102-23	신규취득
대규모 벼 재배농가 대형농기계 지원	농업인	콤바인	YH6115-P	2021	110	1	110	아포읍 작동길 20-12	신규취득
대규모 벼 재배농가 대형농기계 지원	농업인	이앙기	RGO-60SDY HFA	2021	23.7	1	23.7	아포읍 동신길 59	신규취득
대규모 벼 재배농가 대형농기계 지원	농업인	콤바인	DXM120GS-C	2021	73	1	73	개령면 광한1길 239	신규취득
대규모 벼 재배농가 대형농기계 지원	농업인	콤바인	KC6130-CXA	2021	73	1	73	개령면 동부길 155-33	신규취득
대규모 벼 재배농가 대형농기계 지원	농업인	이앙기	KNW6S	2021	37	1	37	어모면 도암리 548	신규취득
대규모 벼 재배농가 대형농기계 지원	농업인	이앙기	KNW8S-GS	2021	40	1	40	어모면 다남1길 194	신규취득
대규모 벼 재배농가 대형농기계 지원	농업인	콤바인	ER575KQ	2021	70	1	70	대항면 이로리길 18	신규취득
대규모 벼 재배농가 대형농기계 지원	농업인	트랙터	M5-101SE	2021	72.5	1	72.5	양천동 537	신규취득
대규모 벼 재배농가 대형농기계 지원	농업인	이앙기	KNW8S	2021	38.5	1	38.5	감문로 64(대광동)	신규취득
벼 재배 생력화장비 지원	농업인	육묘상자적재기	JK-575	2021	2.5	1	2.5	아포읍 예리 170-6	신규취득
벼 재배 생력화장비 지원	농업인	육묘용파종기	JK-600	2021	3.6	1	3.6	문당길 417	신규취득
벼 재배 생력화장비 지원	농업인	농업용 무인보트	GMT-26	2021	3.4	1	3.4	김산향교1길 48-3	신규취득
벼 재배 생력화장비 지원	농업인	농업용 무인보트	GMT-26	2021	3.4	1	3.4	문당동 461-1	신규취득
벼 재배 생력화장비 지원	농업인	육묘용파종기	JK-600	2021	3.6	1	3.6	아포읍 의2길 23-11	신규취득
벼 재배 생력화장비 지원	농업인	곡물건조기	NCD-65EFX	2021	13.3	1	13.3	아포읍 대신리 1242	신규취득

사업명	보조 사업자	취득 재산명	규격 및 모델명	취득 연도	단가	수량	취득 가액	설치 (시설) 주소	변동 내역
벼 재배 생력화장비 지원	농업인	육묘용파종기	JK-600	2021	3.6	1	3.6	양천동 1184-1	신규취득
벼 재배 생력화장비 지원	농업인	육묘상자 적재기	JK-575	2021	2.5	1	2.5	아포읍 제석리 711-1	신규취득
벼 재배 생력화장비 지원	농업인	육묘상자 적재기	JK-575	2021	2.5	1	2.5	아포읍 지리 589	신규취득
벼 재배 생력화장비 지원	농업인	육묘용 파종기	JK-600	2021	3.6	1	3.6	감문면 덕남길 69-15	신규취득
벼 재배 생력화장비 지원	농업인	육묘상자 적재기	JK-575	2021	2.5	1	2.5	감문면 남곡리길 364-5	신규취득
벼 재배 생력화장비 지원	농업인	농업용 무인보트	GMT-26	2021	3.3	1	3.3	지례면 이전리 429	신규취득
벼 재배 생력화장비 지원	농업인	농업용 무인보트	EB26	2021	3	1	3	아포읍 봉산리 290-1	신규취득
벼 재배 생력화장비 지원	농업인	곡물건조기	HSD-55GN	2021	12	1	12	감문로 64	신규취득
벼 육묘장 설치 지원	농업인	벼 육묘장(소규모)	1식	2021	42	1	42	감문면 은림리 348	신규취득
콩·맥류, 토종곡물 재배단지 장비 지원	농업인	트랙터용 파종기	UD3000	2021	31	1	31	아포읍 인1길 34-104	신규취득
농업분야 외국인근로자 주거 지원	농업인	이동식 조립주택	개소	2021	15	1	15	지례면 도곡1길 228	신규취득
농업분야 외국인근로자 주거 지원	농업인	이동식 조립주택	개소	2021	17.9	1	17.9	대항면 이로리길 68	신규취득
유해야생동물 포획시설 지원	농업인	유해야생동물 포획시설	1식	2021	1.6	1	1.6	감문면 남곡리 88	신규취득
유해야생동물 포획시설 지원	농업인	유해야생동물 포획시설	1식	2021	1.6	1	1.6	대항면 주례리 82-1	신규취득
유해야생동물 포획시설 지원	농업인	유해야생동물 포획시설	1식	2021	1.6	1	1.6	대항면 주례리 1023-1	신규취득
유해야생동물 포획시설 지원	농업인	유해야생동물 포획시설	1식	2021	1.5	1	1.5	농소면 연명리 32-1	신규취득

사업명	보조 사업자	취득 재산명	규격 및 모델명	취득 연도	단가	수량	취득 가액	설치 (시설) 주소	변동 내역
유해야생동물 포획시설 지원	농업인	유해야생동물 포획시설	1식	2021	1.6	1	1.6	증산면 수도리 297	신규취득
유해야생동물 포획시설 지원	농업인	유해야생동물 포획시설	1식	2021	1.6	1	1.6	감천면 무안리 547	신규취득
중소형 농업기계 공급 지원	농업인	관리기	AMC-900	2021	3.0	1	3.0	아포읍 작동길 18	신규취득
중소형 농업기계 공급 지원	농업인	관리기	TKC-1100E	2021	2.8	1	2.8	아포읍 작동길 19-2	신규취득
중소형 농업기계 공급 지원	농업인	관리기	AMC-900	2021	3.0	1	3.0	아포읍 대성지2길 183	신규취득
중소형 농업기계 공급 지원	농업인	동력운반차	KNS-2000DL	2021	3.3	1	3.3	아포읍 국사3길 33	신규취득
중소형 농업기계 공급 지원	농업인	동력운반차	KNS-500DL	2021	4.0	1	4.0	아포읍 대성지2길 53	신규취득
중소형 농업기계 공급 지원	농업인	동력운반차	KNS-500DL	2021	3.9	1	3.9	아포읍 한골1길 36-41	신규취득
중소형 농업기계 공급 지원	농업인	관리기	AMC-1000	2021	3.1	1	3.1	신음새동네길 110	신규취득
중소형 농업기계 공급 지원	농업인	관리기	AMC-900	2021	2.8	1	2.8	아포읍 국사길 104	신규취득
중소형 농업기계 공급 지원	농업인	농산물건조기	KNS-120A	2021	1.2	1	1.2	아포읍 한골길 67	신규취득
중소형 농업기계 공급 지원	농업인	관리기	AMC-1000	2021	3.3	1	3.3	아포읍 의1길 86-26	신규취득
중소형 농업기계 공급 지원	농업인	동력운반차	KNS-2000S	2021	2.6	1	2.6	아포읍 송내길 213-6	신규취득
중소형 농업기계 공급 지원	농업인	동력운반차	KSU-MDS3	2021	2.4	1	2.4	아포읍 한골길 66	신규취득
중소형 농업기계 공급 지원	농업인	농산물건조기	DW-130	2021	1.2	1	1.2	아포읍 한골1길 73	신규취득
중소형 농업기계 공급 지원	농업인	관리기	AMC-900	2021	3.0	1	3.0	아포읍 한지2길 64-9	신규취득

사업명	보조 사업자	취득 재산명	규격 및 모델명	취득 연도	단가	수량	취득 가액	설치 (시설) 주소	변동 내역
중소형 농업기계 공급 지원	농업인	관리기	AMC-1000	2021	4.0	1	4.0	아포읍 의3길 14-11	신규취득
중소형 농업기계 공급 지원	농업인	제초기	HRM-70	2021	3.9	1	3.9	아포읍 인2길 152	신규취득
중소형 농업기계 공급 지원	농업인	건조기	HDG-111A	2021	1.2	1	1.2	아포읍 인4길 66-88	신규취득
중소형 농업기계 공급 지원	농업인	건조기	KNS-120A	2021	1.2	1	1.2	아포읍 지1길 43-9	신규취득
중소형 농업기계 공급 지원	농업인	관리기	AMC-1000	2021	3.1	1	3.1	아포읍 아포1로 389	신규취득
중소형 농업기계 공급 지원	농업인	동력운반차	DK-TD6000	2021	4.6	1	4.6	아포읍 칠산길 255	신규취득
중소형 농업기계 공급 지원	농업인	운반차	HCC-710LIIIE	2021	4.4	1	4.4	시청로 46, 102동 1301호	신규취득
중소형 농업기계 공급 지원	농업인	운반기	IR-DL500	2021	5.4	1	5.4	아포읍 아포1로 283-3	신규취득
중소형 농업기계 공급 지원	농업인	건조기	SIN-1100	2021	1.2	1	1.2	아포읍 아포1로 191-14	신규취득
중소형 농업기계 공급 지원	농업인	관리기	AMC-1000	2021	3.1	1	3.1	아포읍 포아로 298-7	신규취득
중소형 농업기계 공급 지원	농업인	관리기	AMC-900SM	2021	3.3	1	3.3	아포읍 제석길 53-5	신규취득
중소형 농업기계 공급 지원	농업인	고추건조기	KNS-80A	2021	0.8	1	0.8	아포읍 국사4길 18-5	신규취득
중소형 농업기계 공급 지원	농업인	동력운반차	DK-M1000	2021	1.3	1	1.3	아포읍 한지2길 64-	신규취득
중소형 농업기계 공급 지원	농업인	관리기	AMC-1000	2021	3.3	1	3.3	아포읍 제석3길 1-6	신규취득
중소형 농업기계 공급 지원	농업인	관리기	YK300QT	2021	1.7	1	1.7	아포읍 제석4길 33	신규취득
중소형 농업기계 공급 지원	농업인	건조기	KNS-120A	2021	1.2	1	1.2	아포읍 제석길 23-20	신규취득

사업명	보조 사업자	취득 재산명	규격 및 모델명	취득 연도	단가	수량	취득 가액	설치 (시설) 주소	변동 내역
중소형 농업기계 공급 지원	농업인	고추건조기	KNS-120A	2021	1.3	1	1.3	아포읍 한골길 57	신규취득
중소형 농업기계 공급 지원	농업인	농업용운반차	KSU-MDS601	2021	3.0	1	3.0	아포읍 국사2길 46-26	신규취득
중소형 농업기계 공급 지원	농업인	고추건조기	SN-1200	2021	1.2	1	1.2	아포읍 아포1로 159	신규취득
중소형 농업기계 공급 지원	농업인	음성선별기	FS-250	2021	0.6	1	0.6	아포읍 한골1길 24-36	신규취득
중소형 농업기계 공급 지원	농업인	관리기	AMC-1000	2021	3.0	1	3.0	아포읍 야리길 68	신규취득
중소형 농업기계 공급 지원	농업인	고추건조기	HDG-060	2021	0.8	1	0.8	아포읍 인3길 9	신규취득
중소형 농업기계 공급 지원	농업인	전동운반차	DW-2000	2021	2.1	1	2.1	평화중앙12길 7(평화동)	신규취득
중소형 농업기계 공급 지원	농업인	운반차	DY-836A	2021	3.4	1	3.4	아포읍 포아로 172-4	신규취득
중소형 농업기계 공급 지원	농업인	운반차	KNS-500DL	2021	3.8	1	3.8	아포읍 인1길 34-51	신규취득
중소형 농업기계 공급 지원	농업인	고추건조기	KNS-150A	2021	1.3	1	1.3	구미시 백산로5길 9	신규취득
중소형 농업기계 공급 지원	농업인	동력운반차	KW-B4D300DP	2021	4.4	1	4.4	아포읍 국사2길 21	신규취득
중소형 농업기계 공급 지원	농업인	동력운반차	IR-DL500	2021	5.5	1	5.5	아포읍 진등1길 49	신규취득
중소형 농업기계 공급 지원	농업인	관리기	AMC-900	2021	3.0	1	3.0	마잠길 14(지좌동)	신규취득
중소형 농업기계 공급 지원	농업인	동력운반차	DY-835A	2021	3.4	1	3.4	아포읍 인2길 319-27	신규취득
중소형 농업기계 공급 지원	농업인	건조기	KNS-80	2021	1.0	1	1.0	아포읍 금천1길 30-8	신규취득
중소형 농업기계 공급 지원	농업인	고추건조기	SN-1200	2021	1.2	1	1.2	아포읍 아포1로 169	신규취득

사업명	보조 사업자	취득 재산명	규격 및 모델명	취득 연도	단가	수량	취득 가액	설치 (시설) 주소	변동 내역
중소형 농업기계 공급 지원	농업인	동력운반차	EK-LD500	2021	5.0	1	5.0	아포읍 대신길 247-16	신규취득
중소형 농업기계 공급 지원	농업인	전동운반차	SD-LD6000	2021	5.6	1	5.6	부곡길 162	신규취득
중소형 농업기계 공급 지원	농업인	동력운반차	MX-E400	2021	5.5	1	5.5	아포읍 지동길 578-32	신규취득
중소형 농업기계 공급 지원	농업인	관리기	AMC-1000	2021	3.0	1	3.0	아포읍 황소길 24-13	신규취득
중소형 농업기계 공급 지원	농업인	관리기	AMC-1000SM	2021	3.4	1	3.4	아포읍 아포대로 988	신규취득
중소형 농업기계 공급 지원	농업인	동력운반차	IR-DL500	2021	5.5	1	5.5	아포읍 국사4길 19	신규취득
중소형 농업기계 공급 지원	농업인	동력운반차	KNS-500D	2021	3.6	1	3.6	아포읍 제석길 90-4	신규취득
중소형 농업기계 공급 지원	농업인	관리기	AMC-1000	2021	3.3	1	3.3	아포읍 동신길 70-12	신규취득
중소형 농업기계 공급 지원	농업인	관리기	TKC-1100K	2021	2.7	1	2.7	아포읍 숭산길 258-24	신규취득
중소형 농업기계 공급 지원	농업인	전동가위	F3015	2021	3.0	1	3.0	아포읍 한지2길 64-9	신규취득
중소형 농업기계 공급 지원	농업인	건조기	SN-1200	2021	1.2	1	1.2	아포읍 덕계길 101	신규취득
중소형 농업기계 공급 지원	농업인	동력운반차	IR-DL500	2021	5.5	1	5.5	아포읍 숭산1길 37	신규취득
중소형 농업기계 공급 지원	농업인	파쇄기	DK-23	2021	2.3	1	2.3	아포읍 송내길 219	신규취득
중소형 농업기계 공급 지원	농업인	운반차	MX-500D	2021	4.0	1	4.0	아포읍 작동길 103-195	신규취득
중소형 농업기계 공급 지원	농업인	당도측정기	SUNFOREST H-100G	2021	3.3	1	3.3	구미시 봉곡남로 148	신규취득
중소형 농업기계 공급 지원	농업인	전동가위	VINION150	2021	2.0	1	2.0	아포읍 제석길 16-6	신규취득

사업명	보조 사업자	취득 재산명	규격 및 모델명	취득 연도	단가	수량	취득 가액	설치 (시설) 주소	변동 내역
중소형 농업기계 공급 지원	농업인	트랙터용 플라우	SW-PY288	2021	3.0	1	3.0	아포읍 한지2길 64-9	신규취득
중소형 농업기계 공급 지원	농업인	동력운반차	KW-B4D300 DP	2021	4.6	1	4.6	아포읍 의1길 62-7	신규취득
중소형 농업기계 공급 지원	농업인	동력운반차	TRACK-600L	2021	4.6	1	4.6	아포읍 의3길 7-11	신규취득
중소형 농업기계 공급 지원	농업인	동력운반차	SD-LD6000	2021	5.2	1	5.2	아포읍 인2길 287-18	신규취득
중소형 농업기계 공급 지원	농업인	관리기	AMC-1000	2021	4.4	1	4.4	아포읍 야리길 24-12	신규취득
중소형 농업기계 공급 지원	농업인	고추건조기	DW-130	2021	1.4	1	1.4	아포읍 의1길 105-11	신규취득
중소형 농업기계 공급 지원	농업인	동력운반기	DW-2001A	2021	3.3	1	3.3	아포읍 국사4길 91	신규취득
중소형 농업기계 공급 지원	농업인	관리기	AMC-1000	2021	3.5	1	3.5	구미시 선기로3길 54	신규취득
중소형 농업기계 공급 지원	농업인	관리기	AMC-1000	2021	3.3	1	3.3	칠곡군 북삼읍 내율2길 22	신규취득
중소형 농업기계 공급 지원	농업인	관리기	AMC-900	2021	3.3	1	3.3	구미시 개화4길 9	신규취득
중소형 농업기계 공급 지원	농업인	관리기	AMC-1000	2021	3.3	1	3.3	아포읍 동신길 84	신규취득
중소형 농업기계 공급 지원	농업인	관리기	AMC-900	2021	3.1	1	3.1	아포읍 야리길 24-22	신규취득
중소형 농업기계 공급 지원	농업인	관리기	AMC-1000	2021	3.5	1	3.5	구미시 고아읍 문장로22길	신규취득
중소형 농업기계 공급 지원	농업인	관리기	AMC-900SM	2021	3.5	1	3.5	아포읍 지동길 528-2	신규취득
중소형 농업기계 공급 지원	농업인	관리기	AMC-1000	2021	3.0	1	3.0	농소면 벽소로 2094-1	신규취득
중소형 농업기계 공급 지원	농업인	동력제초기	HRM-70	2021	3.9	1	3.9	농소면 노곡길 53	신규취득

사업명	보조 사업자	취득 재산명	규격 및 모델명	취득 연도	단가	수량	취득 가액	설치 (시설) 주소	변동 내역
중소형 농업기계 공급 지원	농업인	운반기	DK-TD5000	2021	3.5	1	3.5	농소면 노곡길 103-7	신규취득
중소형 농업기계 공급 지원	농업인	관리기	AMC-900	2021	2.8	1	2.8	농소면 용암1길 6-3	신규취득
중소형 농업기계 공급 지원	농업인	관리기	AMC-900B	2021	2.6	1	2.6	김천시 무실7길 38	신규취득
중소형 농업기계 공급 지원	농업인	관리기	AMC-1000	2021	3.1	1	3.1	농소면 연명1길 239-18	신규취득
중소형 농업기계 공급 지원	농업인	운반기	SD-LD6000	2021	5.0	1	5.0	농소면 벽봉로 1707-32	신규취득
중소형 농업기계 공급 지원	농업인	건조기	GS-1200N	2021	1.6	1	1.6	농소면 벽봉로 1408	신규취득
중소형 농업기계 공급 지원	농업인	관리기	AMC-1000	2021	3.3	1	3.3	김천시 신음1길 40	신규취득
중소형 농업기계 공급 지원	농업인	관리기	AMC-900sm	2021	3.0	1	3.0	농소면 월곡외지길 160	신규취득
중소형 농업기계 공급 지원	농업인	건조기	SN-MINI100	2021	1.1	1	1.1	혁신8로 66	신규취득
중소형 농업기계 공급 지원	농업인	관리기	ASC-630M	2021	2.3	1	2.3	조마면 대방4길 36-17	신규취득
중소형 농업기계 공급 지원	농업인	관리기	AMC-1000	2021	3.0	1	3.0	농소면 신촌길 117	신규취득
중소형 농업기계 공급 지원	농업인	관리기	AMC-1000	2021	3.3	1	3.3	해오름길 37	신규취득
중소형 농업기계 공급 지원	농업인	건조기	KNS-120A	2021	1.2	1	1.2	농소면 용암2길 116	신규취득
중소형 농업기계 공급 지원	농업인	관리기	SIN-150	2021	1.7	1	1.7	농소면 농남로 154	신규취득
중소형 농업기계 공급 지원	농업인	관리기	AMC-1000	2021	3.3	1	3.3	농소면 노곡길 53	신규취득
중소형 농업기계 공급 지원	농업인	건조기	SN-1200	2021	1.2	1	1.2	농소면 연명1길 145	신규취득

사업명	보조 사업자	취득 재산명	규격 및 모델명	취득 연도	단가	수량	취득 가액	설치 (시설) 주소	변동 내역
중소형 농업기계 공급 지원	농업인	운반기	SD-LD7000	2021	6.8	1	6.8	신음2길 42	신규취득
중소형 농업기계 공급 지원	농업인	운반기	TRACK600H	2021	3.6	1	3.6	가메실1길 12-6	신규취득
중소형 농업기계 공급 지원	농업인	관리기	AMC-900	2021	2.8	1	2.8	혁신5로 11	신규취득
중소형 농업기계 공급 지원	농업인	운반기	SD-LD6000	2021	5.5	1	5.5	농소면 봉곡6길 41	신규취득
중소형 농업기계 공급 지원	농업인	운반기	DK-MD7000	2021	3.6	1	3.6	용전1로 9	신규취득
중소형 농업기계 공급 지원	농업인	관리기	AMC90sm	2021	3.3	1	3.3	농소면 노곡길 51-5	신규취득
중소형 농업기계 공급 지원	농업인	관리기	HJDS-80K	2021	0.9	1	0.9	학사대길 47	신규취득
중소형 농업기계 공급 지원	농업인	운반기	DY-836B	2021	2.9	1	2.9	농소면 연명1길 235-7	신규취득
중소형 농업기계 공급 지원	농업인	건조기	SN-1200	2021	1.2	1	1.2	농소면 신촌2길 93-37	신규취득
중소형 농업기계 공급 지원	농업인	관리기	AMC-1000	2021	3.3	1	3.3	농소면 입석1길 29-47	신규취득
중소형 농업기계 공급 지원	농업인	전동가위	F3015	2021	3.0	1	3.0	농소면 벽봉로 1627	신규취득
중소형 농업기계 공급 지원	농업인	운반기	KNS-200S	2021	2.7	1	2.7	농소면 남곡길 25-4	신규취득
중소형 농업기계 공급 지원	농업인	운반기	DY-836A	2021	3.5	1	3.5	농소면 용시길 231	신규취득
중소형 농업기계 공급 지원	농업인	관리기	AMC-1000	2021	3.1	1	3.1	농소면 남곡길 3-8	신규취득
중소형 농업기계 공급 지원	농업인	권취기	DNG1500	2021	2.0	1	2.0	김천시 시청6길 43	신규취득
중소형 농업기계 공급 지원	농업인	전동가위	FELCO 801	2021	2.9	1	2.9	농소면 노곡길 93	신규취득

사업명	보조 사업자	취득 재산명	규격 및 모델명	취득 연도	단가	수량	취득 가액	설치 (시설) 주소	변동 내역
중소형 농업기계 공급 지원	농업인	운반기	KW-BRD300	2021	2.8	1	2.8	농소면 신촌2길 53	신규취득
중소형 농업기계 공급 지원	농업인	건조기	KNS-80A	2021	0.9	1	0.9	농소면 연명1길 128	신규취득
중소형 농업기계 공급 지원	농업인	전동가위	F3015	2021	2.8	1	2.8	농소면 월곡내지길 175-65	신규취득
중소형 농업기계 공급 지원	농업인	관리기	AMC-1000	2021	3.3	1	3.3	농소면 벽봉로 1737	신규취득
중소형 농업기계 공급 지원	농업인	관리기	AMC-900sm	2021	3.1	1	3.1	농소면 월곡길 132-14	신규취득
중소형 농업기계 공급 지원	농업인	운반기	DY-836A	2021	3.6	1	3.6	농소면 꿀배미길 2-108	신규취득
중소형 농업기계 공급 지원	농업인	운반기	SD-LD6000	2021	5.6	1	5.6	농소면 신촌길 10-49	신규취득
중소형 농업기계 공급 지원	농업인	전동가위	F3015	2021	3.0	1	3.0	농소면 봉곡1길 28	신규취득
중소형 농업기계 공급 지원	농업인	동력제초기	DY-308	2021	4.3	1	4.3	농소면 용시길 205	신규취득
중소형 농업기계 공급 지원	농업인	건조기	SN-1200	2021	1.2	1	1.2	농소면 벽소로 2109-2	신규취득
중소형 농업기계 공급 지원	농업인	운반기	SD-5000	2021	4.5	1	4.5	혁신5로 11	신규취득
중소형 농업기계 공급 지원	농업인	운반기	SD-LD6000	2021	5.6	1	5.6	농소면 봉곡3길 32	신규취득
중소형 농업기계 공급 지원	농업인	운반기	DK-TD5000	2021	3.6	1	3.6	농소면 입석길 295-66	신규취득
중소형 농업기계 공급 지원	농업인	전동운반차	IR-DL500(350KG)	2021	5.4	1	5.4	운양길 58-25	신규취득
중소형 농업기계 공급 지원	농업인	동력운반차	SD-LD6000	2021	5.3	1	5.3	운양길 58-29	신규취득
중소형 농업기계 공급 지원	농업인	농산물건조기	LH120DN	2021	2.0	1	2.0	김천시 성의1길 6	신규취득

사업명	보조 사업자	취득 재산명	규격 및 모델명	취득 연도	단가	수량	취득 가액	설치 (시설) 주소	변동 내역
중소형 농업기계 공급 지원	농업인	관리기	AMC1000sm (8.5HP)	2021	3.2	1	3.2	섶밭길 126	신규취득
중소형 농업기계 공급 지원	농업인	관리기	AMC1000(8.5HP)	2021	3.1	1	3.1	하릉길 169	신규취득
중소형 농업기계 공급 지원	농업인	관리기	AMC900(6.5 HP)	2021	3.0	1	3.0	하릉길 111-41	신규취득
중소형 농업기계 공급 지원	농업인	관리기	AMC1000(8.5HP)	2021	3.0	1	3.0	옥산길 56-8	신규취득
중소형 농업기계 공급 지원	농업인	관리기	AMC-900(6.5 HP)	2021	2.9	1	2.9	구농고3길 68	신규취득
중소형 농업기계 공급 지원	농업인	전동운반차	IR-DL500(350KG)	2021	5.4	1	5.4	오봉로 325-14	신규취득
중소형 농업기계 공급 지원	농업인	관리기	TKC-1000BS	2021	3.0	1	3.0	하릉길 179	신규취득
중소형 농업기계 공급 지원	농업인	농산물건조기	HDG-111A	2021	1.2	1	1.2	오봉로 252-11	신규취득
중소형 농업기계 공급 지원	농업인	관리기	AMC-1000	2021	3.3	1	3.3	섶밭길118-5	신규취득
중소형 농업기계 공급 지원	농업인	동력운반차	DK-TD5000	2021	3.5	1	3.5	모산길 83-19	신규취득
중소형 농업기계 공급 지원	농업인	동력운반차	TRACK-600L	2021	4.1	1	4.1	초곡1길 50-15	신규취득
중소형 농업기계 공급 지원	농업인	동력제초기	M625	2021	3.7	1	3.7	용전3로 24	신규취득
중소형 농업기계 공급 지원	농업인	동력운반차	KNS-2000DL	2021	3.6	1	3.6	석정길 238-7	신규취득
중소형 농업기계 공급 지원	농업인	농산물건조기	KNS-80A	2021	1.0	1	1.0	시청6길 27	신규취득
중소형 농업기계 공급 지원	농업인	관리기	AMC-900	2021	3.0	1	3.0	시청7길 60	신규취득
중소형 농업기계 공급 지원	농업인	관리기	AMC-1000	2021	3.3	1	3.3	용전로 47	신규취득

사업명	보조 사업자	취득 재산명	규격 및 모델명	취득 연도	단가	수량	취득 가액	설치 (시설) 주소	변동 내역
중소형 농업기계 공급 지원	농업인	관리기	TKC-1000B	2021	2.6	1	2.6	석정길 250	신규취득
중소형 농업기계 공급 지원	농업인	농용운반차	SD-LD6000	2021	5.4	1	5.4	혁신4로 72	신규취득
중소형 농업기계 공급 지원	농업인	농산물건조기	SN-1200	2021	1.2	1	1.2	석정길 263-1	신규취득
중소형 농업기계 공급 지원	농업인	동력운반차	DY-836A	2021	3.6	1	3.6	한마음길 8	신규취득
중소형 농업기계 공급 지원	농업인	관리기	TKC-1100KS	2021	3.3	1	3.3	오봉로 256	신규취득
중소형 농업기계 공급 지원	농업인	관리기	AMC-1000	2021	3.0	1	3.0	옥산길 64-37	신규취득
중소형 농업기계 공급 지원	농업인	농산물건조기	SN-1200	2021	1.2	1	1.2	갈항길 373	신규취득
중소형 농업기계 공급 지원	농업인	관리기	AMC-1000	2021	3.3	1	3.3	천동안길 55	신규취득
중소형 농업기계 공급 지원	농업인	관리기	TKC-1000BS	2021	2.9	1	2.9	석정길 267-199	신규취득
중소형 농업기계 공급 지원	농업인	농용운반차	SD-D5000	2021	4.0	1	4.0	운곡길 51	신규취득
중소형 농업기계 공급 지원	농업인	동력분무기	L3EDA	2021	1.4	1	1.4	오봉로 178	신규취득
중소형 농업기계 공급 지원	농업인	농용운반차	SD-LD6000	2021	5.0	1	5.0	석정길 303	신규취득
중소형 농업기계 공급 지원	농업인	동력운반차	DY-836B	2021	4.0	1	4.0	석정길 274-6	신규취득
중소형 농업기계 공급 지원	농업인	관리기	TKC-1000BS	2021	3.0	1	3.0	송곡길 18	신규취득
중소형 농업기계 공급 지원	농업인	동력운반차	MX-E350	2021	3.0	1	3.0	오봉로 159-16	신규취득
중소형 농업기계 공급 지원	농업인	동력운반차	SD-LD6000	2021	5.4	1	5.4	마곡길 138	신규취득

사업명	보조 사업자	취득 재산명	규격 및 모델명	취득 연도	단가	수량	취득 가액	설치 (시설) 주소	변동 내역
중소형 농업기계 공급 지원	농업인	동력운반차	SD-LD6000	2021	5.0	1	5.0	안솔방길 13-4	신규취득
중소형 농업기계 공급 지원	농업인	농산물건조기	KNS-80A	2021	0.9	1	0.9	섶밭길 169-16	신규취득
중소형 농업기계 공급 지원	농업인	동력운반차	DY-836A	2021	3.6	1	3.6	혁신4로 72	신규취득
중소형 농업기계 공급 지원	농업인	농산물건조기	KNS-150A	2021	1.4	1	1.4	남면 농남로 1002	신규취득
중소형 농업기계 공급 지원	농업인	동력살분무기	SR-450	2021	1.4	1	1.4	오봉로 323	신규취득
중소형 농업기계 공급 지원	농업인	동력분무기	형제HJDS-80 K-207	2021	1.3	1	1.3	오봉로 492-1	신규취득
중소형 농업기계 공급 지원	농업인	동력운반차	TRACK-600H	2021	3.7	1	3.7	옥산길 64-19	신규취득
중소형 농업기계 공급 지원	농업인	전동형운반차	SD-D6000	2021	5.4	1	5.4	마곡길 164-1	신규취득
중소형 농업기계 공급 지원	농업인	관리기	AMC1000	2021	3.5	1	3.5	운곡1길 23	신규취득
중소형 농업기계 공급 지원	농업인	관리기	AMC-1000	2021	3.0	1	3.0	개령면 오송안길 42-7	신규취득
중소형 농업기계 공급 지원	농업인	관리기	AMC-900SM	2021	3.3	1	3.3	개령면 황계1길 75	신규취득
중소형 농업기계 공급 지원	농업인	관리기	AMC-880SM	2021	2.9	1	2.9	개령면 서부1길 60-8	신규취득
중소형 농업기계 공급 지원	농업인	동력운반차	DK-TD5000	2021	3.6	1	3.6	개령면 서부길 432-11	신규취득
중소형 농업기계 공급 지원	농업인	동력살분무기	MB90	2021	1.4	1	1.4	개령면 양천길 184	신규취득
중소형 농업기계 공급 지원	농업인	동력살분무기	L3EDA	2021	1.4	1	1.4	개령면 양천길 116-6	신규취득
중소형 농업기계 공급 지원	농업인	관리기	AMC-900SM	2021	3.3	1	3.3	개령면 덕촌1길 175-2	신규취득

사업명	보조 사업자	취득 재산명	규격 및 모델명	취득 연도	단가	수량	취득 가액	설치 (시설) 주소	변동 내역
중소형 농업기계 공급 지원	농업인	잔가지파쇄기	DK-23	2021	2.2	1	2.2	개령면 동부길 155-75	신규취득
중소형 농업기계 공급 지원	농업인	고추건조기	KNS-120A	2021	1.3	1	1.3	개령면 광한2길 35-63	신규취득
중소형 농업기계 공급 지원	농업인	동력운반차	HCC-710LIIE	2021	4.1	1	4.1	개령면 황계1길 46	신규취득
중소형 농업기계 공급 지원	농업인	분무기	HJDS-80K206	2021	1.0	1	1.0	개령면 개령로 309-42	신규취득
중소형 농업기계 공급 지원	농업인	동력운반차	KSU-MDS601	2021	3.0	1	3.0	개령면 덕촌3길 24-36	신규취득
중소형 농업기계 공급 지원	농업인	동력운반차	TRACK-600H	2021	3.6	1	3.6	개령면 광한1길 228-3	신규취득
중소형 농업기계 공급 지원	농업인	관리기	YK450RK-D	2021	2.5	1	2.5	개령면 남전3길 7-29	신규취득
중소형 농업기계 공급 지원	농업인	동력운반차	TRACK-600H	2021	3.6	1	3.6	개령면 감문로 407	신규취득
중소형 농업기계 공급 지원	농업인	동력운반차	TRACK-600H	2021	3.6	1	3.6	개령면 빗내길 164-31	신규취득
중소형 농업기계 공급 지원	농업인	농산물건조기	KNS-120A	2021	1.2	1	1.2	개령면 오룡길 117	신규취득
중소형 농업기계 공급 지원	농업인	파쇄기	CR-TH	2021	6.0	1	6.0	개령면 신룡1길 23-8	신규취득
중소형 농업기계 공급 지원	농업인	동력운반차	TK-600TLD	2021	4.3	1	4.3	개령면 서부2길 12-85	신규취득
중소형 농업기계 공급 지원	농업인	동력운반차	DY-722	2021	4.0	1	4.0	개령면 동부길 155-69	신규취득
중소형 농업기계 공급 지원	농업인	동력운반차	TRACK-600H	2021	3.5	1	3.5	개령면 남전4길 76-7	신규취득
중소형 농업기계 공급 지원	농업인	관리기	AMC-900	2021	3.0	1	3.0	개령면 황계1길 81	신규취득
중소형 농업기계 공급 지원	농업인	동력운반차	DY-836B	2021	4.1	1	4.1	개령면 남전2길 77	신규취득

사업명	보조 사업자	취득 재산명	규격 및 모델명	취득 연도	단가	수량	취득 가액	설치 (시설) 주소	변동 내역
중소형 농업기계 공급 지원	농업인	관리기	AMC-1000	2021	3.3	1	3.3	혁신5로 11	신규취득
중소형 농업기계 공급 지원	농업인	농산물건조기	KNS-120A	2021	1.2	1	1.2	개령면 양천1길 34	신규취득
중소형 농업기계 공급 지원	농업인	관리기	AMC-1000	2021	3.0	1	3.0	개령면 광한1길 157-32	신규취득
중소형 농업기계 공급 지원	농업인	관리기	AMC-900SM	2021	3.3	1	3.3	개령면 황계2길 54-9	신규취득
중소형 농업기계 공급 지원	농업인	동력운반차	KW-BS100	2021	1.4	1	1.4	개령면 신룡길 153-38	신규취득
중소형 농업기계 공급 지원	농업인	동력운반차	TRACK-600H	2021	3.6	1	3.6	신음새동네길 111	신규취득
중소형 농업기계 공급 지원	농업인	관리기	TKC-1000BS	2021	2.9	1	2.9	개령면 개령로 140-16	신규취득
중소형 농업기계 공급 지원	농업인	동력파쇄기	DY-838	2021	4.9	1	4.9	개령면 서부1길 105	신규취득
중소형 농업기계 공급 지원	농업인	관리기	TKC-1000BS	2021	3.0	1	3.0	개령면 신룡길 76	신규취득
중소형 농업기계 공급 지원	농업인	동력파쇄기	DY-838	2021	4.9	1	4.9	개령면 감문로 282	신규취득
중소형 농업기계 공급 지원	농업인	동력운반차	TRACK-600H	2021	3.6	1	3.6	개령면 광한길 158	신규취득
중소형 농업기계 공급 지원	농업인	농산물건조기	HDG-213T	2021	1.2	1	1.2	개령면 황계길 300	신규취득
중소형 농업기계 공급 지원	농업인	농산물건조기	KNS-80A	2021	0.9	1	0.9	개령면 황계길 200	신규취득
중소형 농업기계 공급 지원	농업인	농산물건조기	SN-1200	2021	1.2	1	1.2	문지왈3길 14	신규취득
중소형 농업기계 공급 지원	농업인	관리기	AMC-1000	2021	3.0	1	3.0	감문로 144	신규취득
중소형 농업기계 공급 지원	농업인	관리기	AMC-1000	2021	3.2	1	3.2	환경로 462-37	신규취득

사업명	보조 사업자	취득 재산명	규격 및 모델명	취득 연도	단가	수량	취득 가액	설치 (시설) 주소	변동 내역
중소형 농업기계 공급 지원	농업인	동력운반차	DK-TDL5000	2021	4.2	1	4.2	혁신2로 76	신규취득
중소형 농업기계 공급 지원	농업인	관리기	AMC-1000	2021	3.0	1	3.0	신음새동네길 110	신규취득
중소형 농업기계 공급 지원	농업인	파쇄기	IS-6000	2021	4.0	1	4.0	용전1로 9	신규취득
중소형 농업기계 공급 지원	농업인	동력운반차	TRACK-600H	2021	3.6	1	3.6	신룡1길 19	신규취득
중소형 농업기계 공급 지원	농업인	농산물건조기	KNS-120A	2021	1.2	1	1.2	개령면 신룡길 39	신규취득
중소형 농업기계 공급 지원	농업인	잔가지파쇄기	DK-23	2021	2.3	1	2.3	개령면 양천길 132-19	신규취득
중소형 농업기계 공급 지원	농업인	관리기	AMC-1000	2021	3.2	1	3.2	시청로 46	신규취득
중소형 농업기계 공급 지원	농업인	농산물건조기	HDG111A	2021	1.2	1	1.2	개령면 덕촌2길 171-21	신규취득
중소형 농업기계 공급 지원	농업인	농산물건조기	KNS80A	2021	0.9	1	0.9	해오름1로 37	신규취득
중소형 농업기계 공급 지원	농업인	관리기	TKC-1100KS	2021	3.1	1	3.1	부거리2길 10-6	신규취득
중소형 농업기계 공급 지원	농업인	관리기	AMC-1000	2021	3.3	1	3.3	개령면 황계2길 36	신규취득
중소형 농업기계 공급 지원	농업인	관리기	AMC-1000	2021	3.3	1	3.3	개령면 동부길 113-6	신규취득
중소형 농업기계 공급 지원	농업인	관리기	AMC-1000	2021	3.3	1	3.3	개령면 남전4길 92-5	신규취득
중소형 농업기계 공급 지원	농업인	동력살분무기	L3EDAH	2021	1.4	1	1.4	개령면 개령로 132	신규취득
중소형 농업기계 공급 지원	농업인	파쇄기	CR-TH	2021	5.0	1	5.0	개령면 신룡길 3	신규취득
중소형 농업기계 공급 지원	농업인	관리기	AMC-1000	2021	3.4	1	3.4	개령면 황계1길 89	신규취득

사업명	보조 사업자	취득 재산명	규격 및 모델명	취득 연도	단가	수량	취득 가액	설치 (시설) 주소	변동 내역
중소형 농업기계 공급 지원	농업인	동력운반차	TRACK-600H	2021	3.7	1	3.7	개령면 황계2길 64	신규취득
중소형 농업기계 공급 지원	농업인	관리기	AMC-1000	2021	3.3	1	3.3	개령면 감문로 312	신규취득
중소형 농업기계 공급 지원	농업인	잔가지파쇄기	DK-23	2021	2.4	1	2.4	개령면 동부1길 38-63	신규취득
중소형 농업기계 공급 지원	농업인	관리기	AMC-1000	2021	3.3	1	3.3	송북2길 188	신규취득
중소형 농업기계 공급 지원	농업인	관리기	AMC-1000	2021	3.0	1	3.0	남곡리길 330-29	신규취득
중소형 농업기계 공급 지원	농업인	관리기	AMC-900	2021	3.0	1	3.0	남곡리길 330-28	신규취득
중소형 농업기계 공급 지원	농업인	건조기	KNS-120A	2021	1.2	1	1.2	광덕2길 165-21	신규취득
중소형 농업기계 공급 지원	농업인	동력분무기	WPS-80A	2021	1.3	1	1.3	구야길 61-4	신규취득
중소형 농업기계 공급 지원	농업인	건조기	MINI-100	2021	1.1	1	1.1	후생1길 11(평화동)	신규취득
중소형 농업기계 공급 지원	농업인	관리기	AMC-900	2021	3.0	1	3.0	광덕2길 163	신규취득
중소형 농업기계 공급 지원	농업인	관리기	AMC-900	2021	3.0	1	3.0	삼성3길 98-10	신규취득
중소형 농업기계 공급 지원	농업인	관리기	AMC-1000	2021	3.3	1	3.3	시청6길 43	신규취득
중소형 농업기계 공급 지원	농업인	관리기	AMC-1000	2021	3.0	1	3.0	은림1길 9-25	신규취득
중소형 농업기계 공급 지원	농업인	동력살분무기	L3EDA	2021	1.4	1	1.4	후생1길1(평화동)	신규취득
중소형 농업기계 공급 지원	농업인	동력살분무기	L3EDA	2021	1.4	1	1.4	금곡2길 226-3	신규취득
중소형 농업기계 공급 지원	농업인	관리기	AMC600M	2021	2.9	1	2.9	광덕2길 165-45	신규취득

사업명	보조 사업자	취득 재산명	규격 및 모델명	취득 연도	단가	수량	취득 가액	설치 (시설) 주소	변동 내역
중소형 농업기계 공급 지원	농업인	건조기	KNS-120A	2021	1.2	1	1.2	송설로 126-5	신규취득
중소형 농업기계 공급 지원	농업인	관리기	TKC-1000BS	2021	3.1	1	3.1	도명1길 78-43	신규취득
중소형 농업기계 공급 지원	농업인	관리기	AMC-900	2021	3.0	1	3.0	삼성3길 125	신규취득
중소형 농업기계 공급 지원	농업인	관리기	AMC-1000	2021	3.0	1	3.0	구야2길 20	신규취득
중소형 농업기계 공급 지원	농업인	건조기	SN-1200	2021	1.2	1	1.2	삼원로 251-33	신규취득
중소형 농업기계 공급 지원	농업인	관리기	AMC-1000	2021	3.0	1	3.0	덕남3길 84	신규취득
중소형 농업기계 공급 지원	농업인	건조기	KNS-120A	2021	1.2	1	1.2	가척길 15	신규취득
중소형 농업기계 공급 지원	농업인	관리기	AMC-900	2021	3.0	1	3.0	어모면 옥율1길 123-24	신규취득
중소형 농업기계 공급 지원	농업인	동력운반차	kw-bh200	2021	2.0	1	2.0	구야리 70-5	신규취득
중소형 농업기계 공급 지원	농업인	관리기	AMC-900	2021	3.0	1	3.0	감문1로 349	신규취득
중소형 농업기계 공급 지원	농업인	건조기	sin-1500	2021	1.5	1	1.5	감문1로 494-50	신규취득
중소형 농업기계 공급 지원	농업인	관리기	AMC-1000	2021	3.3	1	3.3	삼원로 5	신규취득
중소형 농업기계 공급 지원	농업인	관리기	AMC-1000	2021	3.0	1	3.0	감문로 729-19	신규취득
중소형 농업기계 공급 지원	농업인	세척기	SN-250C	2021	1.8	1	1.8	강각골1길 21-5(부곡동)	신규취득
중소형 농업기계 공급 지원	농업인	동력운반차	KNS-500DL	2021	4.1	1	4.1	한지2길 64-9	신규취득
중소형 농업기계 공급 지원	농업인	건조기	KNS-120A	2021	1.2	1	1.2	신촌1길 457	신규취득

사업명	보조 사업자	취득 재산명	규격 및 모델명	취득 연도	단가	수량	취득 가액	설치 (시설) 주소	변동 내역
중소형 농업기계 공급 지원	농업인	운반차	KNS-2000DL	2021	3.5	1	3.5	남곡리길 330-28	신규취득
중소형 농업기계 공급 지원	농업인	운반기	DK-TD5000	2021	3.5	1	3.5	도명길 103-3	신규취득
중소형 농업기계 공급 지원	농업인	건조기	KNS-120A	2021	1.2	1	1.2	남곡리길 203-14	신규취득
중소형 농업기계 공급 지원	농업인	동력운반차	DK-TD5000	2021	3.5	1	3.5	고래실길 51-3	신규취득
중소형 농업기계 공급 지원	농업인	건조기	LC120	2021	2.1	1	2.1	금라길 52-13	신규취득
중소형 농업기계 공급 지원	농업인	관리기	AMC-1000	2021	3.0	1	3.0	성촌2길 14-3	신규취득
중소형 농업기계 공급 지원	농업인	운반차	DK-TD5000	2021	4.0	1	4.0	덕남2길 69	신규취득
중소형 농업기계 공급 지원	농업인	건조기	SN-1200	2021	1.2	1	1.2	신양3길 3	신규취득
중소형 농업기계 공급 지원	농업인	관리기	AMC-1000	2021	3.0	1	3.0	가척1길 8-16	신규취득
중소형 농업기계 공급 지원	농업인	관리기	AMC-1000	2021	3.0	1	3.0	문화로 466	신규취득
중소형 농업기계 공급 지원	농업인	관리기	TKC-1000BS	2021	3.0	1	3.0	은림1길 7-21	신규취득
중소형 농업기계 공급 지원	농업인	건조기	MINI-100	2021	1.1	1	1.1	삼락택지길 137	신규취득
중소형 농업기계 공급 지원	농업인	건조기	HDG-115A	2021	1.3	1	1.3	삼성1길 166	신규취득
중소형 농업기계 공급 지원	농업인	동력운반차	KNS-500D	2021	3.0	1	3.0	봉산면 광천2길 320	신규취득
중소형 농업기계 공급 지원	농업인	관리기	AMC-900	2021	2.9	1	2.9	평화중앙5길 7	신규취득
중소형 농업기계 공급 지원	농업인	관리기	AMC-1000	2021	3.2	1	3.2	삼원로 89-13	신규취득

사업명	보조 사업자	취득 재산명	규격 및 모델명	취득 연도	단가	수량	취득 가액	설치 (시설) 주소	변동 내역
중소형 농업기계 공급 지원	농업인	관리기	AMC-900	2021	3.0	1	3.0	삼성1길 163	신규취득
중소형 농업기계 공급 지원	농업인	관리기	AMC-880SM	2021	3.0	1	3.0	문화로259	신규취득
중소형 농업기계 공급 지원	농업인	관리기	TKC-1000BS	2021	3.3	1	3.3	도명길 112-3	신규취득
중소형 농업기계 공급 지원	농업인	관리기	AMC-1000	2021	3.3	1	3.3	태촌1길 49	신규취득
중소형 농업기계 공급 지원	농업인	동력운반차	KNS-2000DL	2021	3.5	1	3.5	금라길 55	신규취득
중소형 농업기계 공급 지원	농업인	건조기	DW-130	2021	1.4	1	1.4	대양2길 12-41	신규취득
중소형 농업기계 공급 지원	농업인	동력운반차	KNS-2000DL	2021	3.5	1	3.5	삼성1길 155	신규취득
중소형 농업기계 공급 지원	농업인	운반차	kw-bh200	2021	2.0	1	2.0	문화로 280-15	신규취득
중소형 농업기계 공급 지원	농업인	관리기	AMC-900	2021	3.0	1	3.0	삼성1길 173	신규취득
중소형 농업기계 공급 지원	농업인	운반차	DY-836B	2021	4.1	1	4.1	남곡리길 352-41	신규취득
중소형 농업기계 공급 지원	농업인	관리기	AMC-880T	2021	2.4	1	2.4	은림1길 29-6	신규취득
중소형 농업기계 공급 지원	농업인	분무기	SW80K-504-자동	2021	0.8	1	0.8	구야길 93	신규취득
중소형 농업기계 공급 지원	농업인	동력운반차	MX500DL	2021	4.4	1	4.4	금라길 53-11	신규취득
중소형 농업기계 공급 지원	농업인	건조기	DW-130	2021	1.4	1	1.4	구야1길 25	신규취득
중소형 농업기계 공급 지원	농업인	관리기	AMC-900	2021	3.0	1	3.0	송북1길 76-11	신규취득
중소형 농업기계 공급 지원	농업인	건조기	SN-1200	2021	1.2	1	1.2	삼성1길 107	신규취득

사업명	보조 사업자	취득 재산명	규격 및 모델명	취득 연도	단가	수량	취득 가액	설치 (시설) 주소	변동 내역
중소형 농업기계 공급 지원	농업인	동력운반차	DY-836A	2021	3.8	1	3.8	구야길 105-9	신규취득
중소형 농업기계 공급 지원	농업인	관리기	AMC-900	2021	3.3	1	3.3	하군길 51	신규취득
중소형 농업기계 공급 지원	농업인	관리기	AMC-1000	2021	3.5	1	3.5	태촌1길 73-7	신규취득
중소형 농업기계 공급 지원	농업인	다목적관리기	GB181LN	2021	2.4	1	2.4	대신 휴먼시아(아)104/804	신규취득
중소형 농업기계 공급 지원	농업인	전동가위	SUNFOREST-H100G	2021	3.3	1	3.3	덕마길 79-39	신규취득
중소형 농업기계 공급 지원	농업인	다목적관리기	TKC-1100	2021	3.0	1	3.0	다남2길 162-8	신규취득
중소형 농업기계 공급 지원	농업인	파쇄기	DY-838	2021	4.4	1	4.4	은기리 202	신규취득
중소형 농업기계 공급 지원	농업인	고추건조기	KNS-80A	2021	0.9	1	0.9	다남2길 162-9	신규취득
중소형 농업기계 공급 지원	농업인	동력운반기	보행3륜형	2021	2.1	1	2.1	남산2길70	신규취득
중소형 농업기계 공급 지원	농업인	다목적관리기	ACM-1000	2021	3.3	1	3.3	작점로 962-5	신규취득
중소형 농업기계 공급 지원	농업인	고추건조기	HDG-213T	2021	1.2	1	1.2	구례6길 11	신규취득
중소형 농업기계 공급 지원	농업인	동력운반기	TRACK-600L	2021	4.1	1	4.1	도암2길 41	신규취득
중소형 농업기계 공급 지원	농업인	동력운반기	TRACK-600H	2021	3.5	1	3.5	어모문화3길 23-8	신규취득
중소형 농업기계 공급 지원	농업인	다목적관리기	ACM-900	2021	3.0	1	3.0	문화3길 28-8	신규취득
중소형 농업기계 공급 지원	농업인	동력분무기	YS80A-80A 자동	2021	1.1	1	1.1	은기길 482	신규취득
중소형 농업기계 공급 지원	농업인	동력운반기	IR-DL500	2021	3.3	1	3.3	남산3길 17	신규취득

사업명	보조 사업자	취득 재산명	규격 및 모델명	취득 연도	단가	수량	취득 가액	설치 (시설) 주소	변동 내역
중소형 농업기계 공급 지원	농업인	다목적관리기	ACM-900	2021	3.0	1	3.0	은기길 480-7	신규취득
중소형 농업기계 공급 지원	농업인	다목적관리기	ACM-900	2021	3.0	1	3.0	도암2길 30-4	신규취득
중소형 농업기계 공급 지원	농업인	다목적관리기	AMC-900	2021	3.0	1	3.0	은기길 480-9	신규취득
중소형 농업기계 공급 지원	농업인	전동운반기	DW-2011	2021	3.0	1	3.0	아홉사리길 43-5	신규취득
중소형 농업기계 공급 지원	농업인	다목적관리기	AMC-900SM	2021	3.3	1	3.3	다남2길 160-11	신규취득
중소형 농업기계 공급 지원	농업인	동력운반기	MX-500D	2021	3.5	1	3.5	어모면 남산리 1303	신규취득
중소형 농업기계 공급 지원	농업인	다목적관리기	AMC-900SM	2021	3.3	1	3.3	은기길483-8	신규취득
중소형 농업기계 공급 지원	농업인	동력운반기	DY836DL 500kg	2021	4.0	1	4.0	어모문화3길 15-1	신규취득
중소형 농업기계 공급 지원	농업인	다목적관리기	AMC-900	2021	3.0	1	3.0	어모문화3길 47	신규취득
중소형 농업기계 공급 지원	농업인	다목적관리기	AMC-1000	2021	3.1	1	3.1	남산4길 8-8	신규취득
중소형 농업기계 공급 지원	농업인	고추건조기	KNS-120A	2021	1.2	1	1.2	다남2길 186-11	신규취득
중소형 농업기계 공급 지원	농업인	동력운반기	EK-LD500	2021	4.8	1	4.8	도암길 192-2	신규취득
중소형 농업기계 공급 지원	농업인	동력운반기	EK-LD500	2021	3.8	1	3.8	도암2길 48-7	신규취득
중소형 농업기계 공급 지원	농업인	다목적관리기	AMC-900SM	2021	3.2	1	3.2	부곡길 137	신규취득
중소형 농업기계 공급 지원	농업인	동력운반기	EK-LD500	2021	4.8	1	4.8	도암1길 16-12	신규취득
중소형 농업기계 공급 지원	농업인	보행관리기	KNS-80A	2021	0.9	1	0.9	성안1길 11-6	신규취득

사업명	보조 사업자	취득 재산명	규격 및 모델명	취득 연도	단가	수량	취득 가액	설치 (시설) 주소	변동 내역
중소형 농업기계 공급 지원	농업인	동력운반기	MX-300	2021	3.2	1	3.2	다남2길 202	신규취득
중소형 농업기계 공급 지원	농업인	파쇄기	WK-2300T	2021	8.5	1	8.5	어모문화3길 45	신규취득
중소형 농업기계 공급 지원	농업인	다목적관리기	AMC-1000	2021	3.3	1	3.3	문화3길 36-4	신규취득
중소형 농업기계 공급 지원	농업인	동력운반기	KW-BD200	2021	2.1	1	2.1	옥계2길 75	신규취득
중소형 농업기계 공급 지원	농업인	동력운반기	SD-LD6000	2021	5.0	1	5.0	도암2길 21	신규취득
중소형 농업기계 공급 지원	농업인	다목적관리기	AMC-900SM	2021	3.1	1	3.1	어모문화3길 27-7	신규취득
중소형 농업기계 공급 지원	농업인	고추건조기	KNS-120A	2021	1.2	1	1.2	다남2길 202	신규취득
중소형 농업기계 공급 지원	농업인	동력운반기	DY-836A	2021	3.6	1	3.6	갈마길 197-3	신규취득
중소형 농업기계 공급 지원	농업인	다목적관리기	AMC-1000	2021	3.3	1	3.3	갈마길 186-23	신규취득
중소형 농업기계 공급 지원	농업인	동력운반기	MX-300	2021	3.2	1	3.2	덕마길 392	신규취득
중소형 농업기계 공급 지원	농업인	동력운반기	DK-TD5000	2021	3.5	1	3.5	환경로 200	신규취득
중소형 농업기계 공급 지원	농업인	다목적관리기	AMC-900SM	2021	3.3	1	3.3	동좌2길 5-7	신규취득
중소형 농업기계 공급 지원	농업인	다목적관리기	AMC-900SM	2021	3.3	1	3.3	다남로 111	신규취득
중소형 농업기계 공급 지원	농업인	동력운반기	KNS-2000DL	2021	3.5	1	3.5	중왕길 27	신규취득
중소형 농업기계 공급 지원	농업인	다목적관리기	AMC-1000	2021	3.3	1	3.3	다남1길 83-27	신규취득
중소형 농업기계 공급 지원	농업인	다목적관리기	AMC-900	2021	3.0	1	3.0	남산2길 88-5	신규취득

사업명	보조 사업자	취득 재산명	규격 및 모델명	취득 연도	단가	수량	취득 가액	설치 (시설) 주소	변동 내역
중소형 농업기계 공급 지원	농업인	동력운반기	MX-500D	2021	3.7	1	3.7	옥율길 229-12	신규취득
중소형 농업기계 공급 지원	농업인	고추건조기	GS-1200W	2021	1.6	1	1.6	어모문화3길 47	신규취득
중소형 농업기계 공급 지원	농업인	동력운반기	KD-TD5000	2021	3.5	1	3.5	도암1길 52	신규취득
중소형 농업기계 공급 지원	농업인	동력운반기	MX-500D	2021	3.5	1	3.5	금산1길 38-15	신규취득
중소형 농업기계 공급 지원	농업인	동력운반기	KD-TD5000	2021	3.7	1	3.7	다남2길 16-13	신규취득
중소형 농업기계 공급 지원	농업인	파쇄기	DY-727 GB	2021	5.0	1	5.0	다남4길 20-13	신규취득
중소형 농업기계 공급 지원	농업인	관리기	AMC-1000SH	2021	3.5	1	3.5	봉산면 태화4길 83-14	신규취득
중소형 농업기계 공급 지원	농업인	동력운반차	DK-TDL5000	2021	4.3	1	4.3	봉산면 광천2길 323	신규취득
중소형 농업기계 공급 지원	농업인	경운기	DT100N	2021	4.7	1	4.7	봉산면 상금길 549-2	신규취득
중소형 농업기계 공급 지원	농업인	동력운반차	TRACK600H	2021	3.6	1	3.6	봉산면 태화2길 226-14	신규취득
중소형 농업기계 공급 지원	농업인	동력운반차	DW-2011	2021	2.7	1	2.7	봉산면 상금길 559	신규취득
중소형 농업기계 공급 지원	농업인	건조기	GS-2400	2021	2.2	1	2.2	봉산면 신암3길 71	신규취득
중소형 농업기계 공급 지원	농업인	동력운반차	MX-500D	2021	3.3	1	3.3	봉산면 인의리 321	신규취득
중소형 농업기계 공급 지원	농업인	동력운반차	KNS-500DL	2021	4.2	1	4.2	김천시 문화1길 18	신규취득
중소형 농업기계 공급 지원	농업인	동력운반차	KNS-2000S	2021	2.5	1	2.5	봉산면 덕천4길 40-265	신규취득
중소형 농업기계 공급 지원	농업인	관리기	AMC-900SH	2021	3.0	1	3.0	봉산면 신암3길 78	신규취득

사업명	보조 사업자	취득 재산명	규격 및 모델명	취득 연도	단가	수량	취득 가액	설치 (시설) 주소	변동 내역
중소형 농업기계 공급 지원	농업인	고추건조기	SIN1100	2021	1.2	1	1.2	봉산면 덕천1길 125-6	신규취득
중소형 농업기계 공급 지원	농업인	관리기	NK-7500	2021	2.3	1	2.3	봉산면 태화리 628-1	신규취득
중소형 농업기계 공급 지원	농업인	동력운반차	KW-210605-201	2021	2.2	1	2.2	김천시 삼락동 89-10 거문들1길	신규취득
중소형 농업기계 공급 지원	농업인	관리기	AMC-1000	2021	3.3	1	3.3	김천시 가메실2길 51	신규취득
중소형 농업기계 공급 지원	농업인	관리기	AMC-1000	2021	3.3	1	3.3	봉산면 인의3길 72	신규취득
중소형 농업기계 공급 지원	농업인	관리기	AMC-880SM	2021	2.9	1	2.9	김천시 삼락택지길 137	신규취득
중소형 농업기계 공급 지원	농업인	고추건조기	SN-1200	2021	1.2	1	1.2	김천시 부곡길 137	신규취득
중소형 농업기계 공급 지원	농업인	관리기	AMC-1000	2021	3.0	1	3.0	봉산면 광천5길 247	신규취득
중소형 농업기계 공급 지원	농업인	동력운반차	KSU-MDS7030	2021	3.7	1	3.7	봉산면 신암3길 78	신규취득
중소형 농업기계 공급 지원	농업인	고추건조기	KNS-80A	2021	1.0	1	1.0	김천시 부곡중앙3길 13-6	신규취득
중소형 농업기계 공급 지원	농업인	동력운반차	TRACK600H	2021	3.6	1	3.6	봉산면 영남대로 740	신규취득
중소형 농업기계 공급 지원	농업인	관리기	AMC1000	2021	3.3	1	3.3	봉산면 광천5길 47	신규취득
중소형 농업기계 공급 지원	농업인	동력살분무기	L3EDA	2021	1.4	1	1.4	김천시 평화시장1길 7-1	신규취득
중소형 농업기계 공급 지원	농업인	관리기	AMC1000	2021	3.0	1	3.0	봉산면 상금길 358	신규취득
중소형 농업기계 공급 지원	농업인	관리기	AMC1000	2021	3.3	1	3.3	봉산면 덕천1길 235	신규취득
중소형 농업기계 공급 지원	농업인	동력운반차	DK-MD7000	2021	2.8	1	2.8	봉산면 봉계길 377	신규취득

사업명	보조 사업자	취득 재산명	규격 및 모델명	취득 연도	단가	수량	취득 가액	설치 (시설) 주소	변동 내역
중소형 농업기계 공급 지원	농업인	동력운반차	DK-MD7000	2021	3.0	1	3.0	봉산면 상금길 620-34	신규취득
중소형 농업기계 공급 지원	농업인	동력운반차	KNS-2000DL	2021	3.6	1	3.6	봉산면 태화4길 76	신규취득
중소형 농업기계 공급 지원	농업인	고추건조기	KNS-80A	2021	0.8	1	0.8	김천시 거문들 1길 23	신규취득
중소형 농업기계 공급 지원	농업인	고추건조기	SN-1200	2021	1.2	1	1.2	김천시 교동향교1길 2-31	신규취득
중소형 농업기계 공급 지원	농업인	동력운반차	DW-2001A	2021	2.7	1	2.7	봉산면 봉산1길 30-43	신규취득
중소형 농업기계 공급 지원	농업인	관리기	AMC1000	2021	3.2	1	3.2	김천시 시청로 46	신규취득
중소형 농업기계 공급 지원	농업인	동력운반차	WR301-L	2021	3.5	1	3.5	봉산면 봉계길 115-45	신규취득
중소형 농업기계 공급 지원	농업인	동력운반차	DK-MDL7000	2021	3.5	1	3.5	봉산면 인의3길24-47	신규취득
중소형 농업기계 공급 지원	농업인	관리기	AMC1000	2021	3.3	1	3.3	봉산면 봉산로 514-15	신규취득
중소형 농업기계 공급 지원	농업인	동력운반차	KNS500D	2021	3.8	1	3.8	봉산면 덕천2리 48-42	신규취득
중소형 농업기계 공급 지원	농업인	관리기	AMC1000	2021	3.3	1	3.3	봉산로 492-19	신규취득
중소형 농업기계 공급 지원	농업인	동력운반차	KNS500D	2021	3.8	1	3.8	봉산면 광천4길 253	신규취득
중소형 농업기계 공급 지원	농업인	동력운반차	DK-TD5000	2021	3.5	1	3.5	봉산면 봉산1로 165-24	신규취득
중소형 농업기계 공급 지원	농업인	동력운반차	KNS2000D	2021	3.8	1	3.8	김천시 가메실길 62	신규취득
중소형 농업기계 공급 지원	농업인	동력운반차	TD5000	2021	3.5	1	3.5	봉산면 상금길 111	신규취득
중소형 농업기계 공급 지원	농업인	동력운반차	KNS2000DL	2021	3.6	1	3.6	김천시 부곡동 부곡시장길 20-8	신규취득

사업명	보조 사업자	취득 재산명	규격 및 모델명	취득 연도	단가	수량	취득 가액	설치 (시설) 주소	변동 내역
중소형 농업기계 공급 지원	농업인	관리기	AMC1000	2021	3.0	1	3.0	봉산면 영남대로 887-25	신규취득
중소형 농업기계 공급 지원	농업인	동력운반차	DK-MD7000	2021	2.8	1	2.8	개령면 동부리 311-3	신규취득
중소형 농업기계 공급 지원	농업인	동력운반차	DK-TD5000	2021	3.5	1	3.5	봉산면 덕천3길 114	신규취득
중소형 농업기계 공급 지원	농업인	동력운반차	KNS500D	2021	3.7	1	3.7	봉산면 봉산로 514-15	신규취득
중소형 농업기계 공급 지원	농업인	관리기	AMC1000	2021	3.1	1	3.1	대항면 황악로 1682-26	신규취득
중소형 농업기계 공급 지원	농업인	관리기	AMC900	2021	3.0	1	3.0	봉산면 봉산1로 38-9	신규취득
중소형 농업기계 공급 지원	농업인	관리기	AMC900	2021	3.0	1	3.0	김천시 후생7길 20-4	신규취득
중소형 농업기계 공급 지원	농업인	관리기	AMC1000	2021	3.0	1	3.0	김천시 평화장미3길 25	신규취득
중소형 농업기계 공급 지원	농업인	관리기	AMC1000	2021	3.3	1	3.3	봉산면 태화4길 19-24	신규취득
중소형 농업기계 공급 지원	농업인	탈곡기	KS-10	2021	1.0	1	1.0	부곡동 자라목길 18	신규취득
중소형 농업기계 공급 지원	농업인	동력운반차	KSU-MDS7030	2021	3.5	1	3.5	봉산면 봉산로 315	신규취득
중소형 농업기계 공급 지원	농업인	동력운반차	MX-500D	2021	4.2	1	4.2	봉산면 상금길 356	신규취득
중소형 농업기계 공급 지원	농업인	관리기	TKC-1000BS	2021	3.8	1	3.8	남산공원2길 22-9	신규취득
중소형 농업기계 공급 지원	농업인	동력운반차	BY-836B	2021	4.3	1	4.3	봉산면 신암2길 138	신규취득
중소형 농업기계 공급 지원	농업인	동력운반차	DK-MD7000	2021	2.9	1	2.9	용전로 47	신규취득
중소형 농업기계 공급 지원	농업인	동력운반차	KNS-500D	2021	3.9	1	3.9	봉산면 덕천2길 32-21	신규취득

사업명	보조 사업자	취득 재산명	규격 및 모델명	취득 연도	단가	수량	취득 가액	설치 (시설) 주소	변동 내역
중소형 농업기계 공급 지원	농업인	동력운반차	AMC900	2021	4.2	1	4.2	봉산면 예지2길 12-11	신규취득
중소형 농업기계 공급 지원	농업인	동력운반차	DK-TDL5000	2021	4.3	1	4.3	봉산면 덕천1길 202	신규취득
중소형 농업기계 공급 지원	농업인	동력운반차	DK-MD3000	2021	2.8	1	2.8	김천시 송설로 176	신규취득
중소형 농업기계 공급 지원	농업인	관리기	AMC-1000	2021	3.5	1	3.5	봉산면 영남대로 742-4	신규취득
중소형 농업기계 공급 지원	농업인	동력운반차	DW-2000	2021	2.5	1	2.5	성의1길 6	신규취득
중소형 농업기계 공급 지원	농업인	동력운반차	AMC-900	2021	3.1	1	3.1	시청2길 40	신규취득
중소형 농업기계 공급 지원	농업인	다목적관리기	TKC-1000B	2021	2.8	1	2.8	대항면 덕전길 394	신규취득
중소형 농업기계 공급 지원	농업인	다목적관리기	AMC-1000	2021	3.3	1	3.3	아랫장터1길 36	신규취득
중소형 농업기계 공급 지원	농업인	동력운반기	ND-2001	2021	3.2	1	3.2	대항면 대룡2길 34	신규취득
중소형 농업기계 공급 지원	농업인	동력운반기	DK-TD5000	2021	3.5	1	3.5	가메실2길 51, 801호	신규취득
중소형 농업기계 공급 지원	농업인	다목적관리기	AMC-1000	2021	3.3	1	3.3	부곡길 137	신규취득
중소형 농업기계 공급 지원	농업인	농산물건조기	SN1200	2021	1.2	1	1.2	대항면 대룡로 223	신규취득
중소형 농업기계 공급 지원	농업인	다목적관리기	AMC-1000	2021	3.0	1	3.0	신음새동네길 111	신규취득
중소형 농업기계 공급 지원	농업인	농산물건조기	SN1200	2021	1.2	1	1.2	대항면 운수길 25-2	신규취득
중소형 농업기계 공급 지원	농업인	동력운반기	DY-836A	2021	3.6	1	3.6	가메실1길 62	신규취득
중소형 농업기계 공급 지원	농업인	다목적관리기	AMC-1000	2021	3.0	1	3.0	대항면 주례1길 99	신규취득

사업명	보조 사업자	취득 재산명	규격 및 모델명	취득 연도	단가	수량	취득 가액	설치 (시설) 주소	변동 내역
중소형 농업기계 공급 지원	농업인	동력운반차	KNS-2000S	2021	2.9	1	2.9	대항면 덕전3길 120-40	신규취득
중소형 농업기계 공급 지원	농업인	다목적관리기	AMC-900	2021	2.8	1	2.8	개령면 오송안길 32-15	신규취득
중소형 농업기계 공급 지원	농업인	동력운반차	MX-500D	2021	3.4	1	3.4	대항면 황악로 1112-50	신규취득
중소형 농업기계 공급 지원	농업인	다목적관리기	AMC-900SM	2021	3.0	1	3.0	대항면 복전1길 4	신규취득
중소형 농업기계 공급 지원	농업인	다목적관리기	AMC-900	2021	3.0	1	3.0	대항면 주례2길 98-7	신규취득
중소형 농업기계 공급 지원	농업인	다목적관리기	AMC-1000	2021	3.3	1	3.3	시청7길 62	신규취득
중소형 농업기계 공급 지원	농업인	동력운반기	KNS-500D	2021	3.8	1	3.8	대항면 주례1길 191	신규취득
중소형 농업기계 공급 지원	농업인	농산물건조기	KNS-120A	2021	1.3	1	1.3	대항면 덕전2길 108	신규취득
중소형 농업기계 공급 지원	농업인	동력운반기	DY-836A	2021	3.6	1	3.6	대항면 복전길 87-10	신규취득
중소형 농업기계 공급 지원	농업인	동력분무기	형제HJDS-100K-302-자동	2021	1.0	1	1.0	대항면 주례3길 59-21	신규취득
중소형 농업기계 공급 지원	농업인	동력운반기	KNS-500이	2021	4.1	1	4.1	대항면 복산길 42	신규취득
중소형 농업기계 공급 지원	농업인	농산물건조기	SN1200	2021	1.2	1	1.2	대항면 황악로 1692	신규취득
중소형 농업기계 공급 지원	농업인	동력운반기	DK-M1500	2021	2.0	1	2.0	대항면 향천3길 106-46	신규취득
중소형 농업기계 공급 지원	농업인	동력운반기	DY-836A	2021	3.6	1	3.6	대항면 덕전길 440-20	신규취득
중소형 농업기계 공급 지원	농업인	다목적관리기	AMC1000	2021	3.3	1	3.3	구름다리길 30	신규취득
중소형 농업기계 공급 지원	농업인	동력살분무기	L3EDA	2021	1.4	1	1.4	시청7길 60	신규취득

사업명	보조 사업자	취득 재산명	규격 및 모델명	취득 연도	단가	수량	취득 가액	설치 (시설) 주소	변동 내역
중소형 농업기계 공급 지원	농업인	동력운반기	DY-836A	2021	3.6	1	3.6	대항면 덕전4길 210-3	신규취득
중소형 농업기계 공급 지원	농업인	동력분무기	WPS-80A	2021	1.4	1	1.4	대항면 주례3길 271-14	신규취득
중소형 농업기계 공급 지원	농업인	동력운반기	DK-TDL5000	2021	4.3	1	4.3	대항면 황악로 1112	신규취득
중소형 농업기계 공급 지원	농업인	동력운반기	IR-450	2021	3.5	1	3.5	대항면 향천3길 103-54	신규취득
중소형 농업기계 공급 지원	농업인	동력운반기	DK-TDL5000	2021	4.5	1	4.5	대항면 황악로 1672-9	신규취득
중소형 농업기계 공급 지원	농업인	다목적관리기	AMC-1000	2021	3.4	1	3.4	대항면 대룡로 64-31	신규취득
중소형 농업기계 공급 지원	농업인	동력운반기	TK-500TLD	2021	4.4	1	4.4	대항면 괘방령로 1138-9	신규취득
중소형 농업기계 공급 지원	농업인	농산물건조기	SN1200	2021	1.3	1	1.3	대항면 대성향천길 1439	신규취득
중소형 농업기계 공급 지원	농업인	다목적관리기	AMC-1000	2021	3.3	1	3.3	대항면 대룡로 266	신규취득
중소형 농업기계 공급 지원	농업인	동력운반기	DK-TD5000	2021	3.4	1	3.4	대항면 대룡1길 51-15	신규취득
중소형 농업기계 공급 지원	농업인	동력운반기	DK-TD5000	2021	3.5	1	3.5	대항면 덕전3길 152-14	신규취득
중소형 농업기계 공급 지원	농업인	다목적관리기	AMC1000	2021	3.3	1	3.3	대항면 직지로 70	신규취득
중소형 농업기계 공급 지원	농업인	농산물건조기	KNS-80A	2021	0.9	1	0.9	대항면 괘방령로 1006-16	신규취득
중소형 농업기계 공급 지원	농업인	다목적관리기	아세아텍(주)	2021	3.0	1	3.0	대항면 괘방령로 989-6	신규취득
중소형 농업기계 공급 지원	농업인	다목적관리기	YK650RK-K	2021	2.8	1	2.8	대항면 황악로 1626-217	신규취득
중소형 농업기계 공급 지원	농업인	동력운반차	KNS-2000DL	2021	3.4	1	3.4	대항면 향천3길 82-6	신규취득

사업명	보조 사업자	취득 재산명	규격 및 모델명	취득 연도	단가	수량	취득 가액	설치 (시설) 주소	변동 내역
중소형 농업기계 공급 지원	농업인	다목적관리기	TKC-1100KS	2021	3.9	1	3.9	대항면 운수3길 23	신규취득
중소형 농업기계 공급 지원	농업인	다목적관리기	AMC1000	2021	3.3	1	3.3	대항면 대룡1길 174	신규취득
중소형 농업기계 공급 지원	농업인	동력운반차	KNS-500D	2021	3.6	1	3.6	대항면 괘방령로 1006-16	신규취득
중소형 농업기계 공급 지원	농업인	다목적관리기	아세아텍㈜	2021	2.8	1	2.8	대항면 주례2길 92-5	신규취득
중소형 농업기계 공급 지원	농업인	농산물건조기	KNS-120A	2021	1.2	1	1.2	구농고길 20	신규취득
중소형 농업기계 공급 지원	농업인	관리기	TKC-1000B	2021	2.9	1	2.9	강변로 24 (감호동)	신규취득
중소형 농업기계 공급 지원	농업인	관리기	TKC-1000E	2021	2.9	1	2.9	자산로 134 (성내동)	신규취득
중소형 농업기계 공급 지원	농업인	관리기	AMC-1000SM	2021	4.0	1	4.0	감천면 무안리58-8	신규취득
중소형 농업기계 공급 지원	농업인	관리기	AMC-900SM	2021	3.3	1	3.3	감천면 대동길99-22	신규취득
중소형 농업기계 공급 지원	농업인	관리기	AMC-900	2021	3.0	1	3.0	감천면 금송1길 13-5	신규취득
중소형 농업기계 공급 지원	농업인	관리기	AMC-1000	2021	3.1	1	3.1	부곡맛고을6길 20-5	신규취득
중소형 농업기계 공급 지원	농업인	관리기	ASC-640	2021	2.2	1	2.2	감천면 금감로 1371-6	신규취득
중소형 농업기계 공급 지원	농업인	운반차	SN-120	2021	1.2	1	1.2	감천면 금송4길 71	신규취득
중소형 농업기계 공급 지원	농업인	관리기	AMC-900	2021	2.8	1	2.8	감천면 무안2길 65-16	신규취득
중소형 농업기계 공급 지원	농업인	전동운반차	IR-DL500	2021	4.2	1	4.2	감천면 광기1길 101	신규취득
중소형 농업기계 공급 지원	농업인	동력살분무기	L3EDA	2021	1.4	1	1.4	무안1길 123-2	신규취득

사업명	보조 사업자	취득 재산명	규격 및 모델명	취득 연도	단가	수량	취득 가액	설치 (시설) 주소	변동 내역
중소형 농업기계 공급 지원	농업인	보행관리기	AMC-1000	2021	3.0	1	3.0	평화장미1길 5	신규취득
중소형 농업기계 공급 지원	농업인	전동운반차	SD-LD6000	2021	5.0	1	5.0	중앙시장5길 27	신규취득
중소형 농업기계 공급 지원	농업인	보행관리기	AMC-1000	2021	3.3	1	3.3	성촌2길 23	신규취득
중소형 농업기계 공급 지원	농업인	보행관리기	AMC-1000	2021	3.0	1	3.0	금감로 2141	신규취득
중소형 농업기계 공급 지원	농업인	동력운반차	TK-500TLD	2021	4.4	1	4.4	금송4길 66-21	신규취득
중소형 농업기계 공급 지원	농업인	동력운반차	TK-500TLD	2021	4.4	1	4.4	금송4길 61-7	신규취득
중소형 농업기계 공급 지원	농업인	관리기	AMC900SM	2021	3.2	1	3.2	대동길 99-22	신규취득
중소형 농업기계 공급 지원	농업인	관리기	AMC-1000	2021	3.1	1	3.1	한마음길 8	신규취득
중소형 농업기계 공급 지원	농업인	관리기	TKC-1000BS	2021	2.9	1	2.9	아포읍 국사길 166	신규취득
중소형 농업기계 공급 지원	농업인	전동운반차	KNS-2000DL	2021	3.1	1	3.1	우래1길 20	신규취득
중소형 농업기계 공급 지원	농업인	건조기	SIN-1500	2021	1.5	1	1.5	감천면 무안로 142-36	신규취득
중소형 농업기계 공급 지원	농업인	건조기	SN-1200	2021	1.2	1	1.2	감천면 무안1길 93	신규취득
중소형 농업기계 공급 지원	농업인	동력운반차	M-301	2021	3.6	1	3.6	우래1길 23	신규취득
중소형 농업기계 공급 지원	농업인	동력운반차	MD 7000	2021	3.0	1	3.0	도평5길 67-10	신규취득
중소형 농업기계 공급 지원	농업인	동력운반차	EK-LD500	2021	5.0	1	5.0	감천면 도평2길 57-9	신규취득
중소형 농업기계 공급 지원	농업인	동력운반차	IR-DL500	2021	4.5	1	4.5	감천면 금감로 1396	신규취득

사업명	보조 사업자	취득 재산명	규격 및 모델명	취득 연도	단가	수량	취득 가액	설치 (시설) 주소	변동 내역
중소형 농업기계 공급 지원	농업인	동력운반차	IR-DL500	2021	4.5	1	4.5	감천면 무안로 6	신규취득
중소형 농업기계 공급 지원	농업인	동력운반차	SD-D5000	2021	3.6	1	3.6	감천면 광기1길 73	신규취득
중소형 농업기계 공급 지원	농업인	트랙터용 플라우	SW-HM913	2021	2.0	1	2.0	감천면 무안로 81	신규취득
중소형 농업기계 공급 지원	농업인	동력운반차	MJ-E300	2021	3.1	1	3.1	감천면 광기2길 156-16	신규취득
중소형 농업기계 공급 지원	농업인	동력운반차	MJ-E300	2021	3.0	1	3.0	감천면 광기1길 57	신규취득
중소형 농업기계 공급 지원	농업인	관리기	AMC-900	2021	3.1	1	3.1	감천면 광기2길 349-36	신규취득
중소형 농업기계 공급 지원	농업인	다목적관리기	AMC-1000	2021	3.0	1	3.0	모암사랑1길14	신규취득
중소형 농업기계 공급 지원	농업인	동력제초기	M625	2021	3.5	1	3.5	모암사랑1길 9-6	신규취득
중소형 농업기계 공급 지원	농업인	다목적관리기	TKC-480M	2021	2.4	1	2.4	조마면 강곡4길 54	신규취득
중소형 농업기계 공급 지원	농업인	다목적관리기	YK450RK-D	2021	2.5	1	2.5	조마면 조마로 1074-6	신규취득
중소형 농업기계 공급 지원	농업인	동력운반차	DY-21-03039	2021	4.1	1	4.1	조마면 조마로 728	신규취득
중소형 농업기계 공급 지원	농업인	다목적관리기	TKC-1100KS	2021	3.3	1	3.3	자산9길 7	신규취득
중소형 농업기계 공급 지원	농업인	다목적관리기	TKC650DE	2021	2.6	1	2.6	조마면 신왕2길 191-7	신규취득
중소형 농업기계 공급 지원	농업인	농산물건조기	SN-1200	2021	1.2	1	1.2	조마면 신곡3길 115-40	신규취득
중소형 농업기계 공급 지원	농업인	농산물건조기	SN-1200	2021	1.2	1	1.2	금음길 73	신규취득
중소형 농업기계 공급 지원	농업인	농산물건조기	SN-1200	2021	1.2	1	1.2	신음새동네길 111	신규취득

사업명	보조 사업자	취득 재산명	규격 및 모델명	취득 연도	단가	수량	취득 가액	설치 (시설) 주소	변동 내역
중소형 농업기계 공급 지원	농업인	다목적관리기	AMC-1000	2021	3.1	1	3.1	조마면 신왕2길 159-25	신규취득
중소형 농업기계 공급 지원	농업인	동력운반차	SD-S5000	2021	3.8	1	3.8	조마면 새래길 2-6	신규취득
중소형 농업기계 공급 지원	농업인	동력운반차	KNS-2000S	2021	2.5	1	2.5	조마면 신안4길 130	신규취득
중소형 농업기계 공급 지원	농업인	전동가위	F3015	2021	3.0	1	3.0	조마면 신곡1길73-5	신규취득
중소형 농업기계 공급 지원	농업인	관리기	YK450RK-D	2021	2.5	1	2.5	조마면 강곡2길 73-7	신규취득
중소형 농업기계 공급 지원	농업인	관리기	TKC-1000BS	2021	2.9	1	2.9	조마면 강곡4길 54	신규취득
중소형 농업기계 공급 지원	농업인	동력운반차	DW-2007	2021	4.0	1	4.0	조마면 대방7길 23	신규취득
중소형 농업기계 공급 지원	농업인	농산물건조기	SN-1200	2021	1.2	1	1.2	조마면 조마로 728	신규취득
중소형 농업기계 공급 지원	농업인	농산물건조기	SN-1200	2021	1.2	1	1.2	조마면 장암2길 50	신규취득
중소형 농업기계 공급 지원	농업인	관리기	TKC-1000KS	2021	3.0	1	3.0	조마면 삼산2길 390-6	신규취득
중소형 농업기계 공급 지원	농업인	관리기	AMC1000	2021	3.3	1	3.3	아포읍 한지2길 64-9	신규취득
중소형 농업기계 공급 지원	농업인	관리기	AMC900	2021	2.9	1	2.9	문화5길 73	신규취득
중소형 농업기계 공급 지원	농업인	건조기	SN-1200	2021	1.2	1	1.2	조각공원길 350	신규취득
중소형 농업기계 공급 지원	농업인	건조기	kns-120A	2021	1.2	1	1.2	신왕1길 159	신규취득
중소형 농업기계 공급 지원	농업인	농산물건조기	SN-1200	2021	1.2	1	1.2	조마면 장암1길 300	신규취득
중소형 농업기계 공급 지원	농업인	동력운반차	MX-500DL	2021	4.5	1	4.5	조마면 장암1길 244-8	신규취득

사업명	보조 사업자	취득 재산명	규격 및 모델명	취득 연도	단가	수량	취득 가액	설치 (시설) 주소	변동 내역
중소형 농업기계 공급 지원	농업인	동력운반차	HCC-710LIIE	2021	4.2	1	4.2	조마면 금감로 877	신규취득
중소형 농업기계 공급 지원	농업인	동력제초기	HS08-AK047	2021	3.9	1	3.9	조마면 신왕5길 55	신규취득
중소형 농업기계 공급 지원	농업인	동력운반차	DK-MD7000	2021	3.0	1	3.0	조마면 신곡4길 188-4	신규취득
중소형 농업기계 공급 지원	농업인	동력제초기	VM-620	2021	2.7	1	2.7	조마면 금감로 718-71	신규취득
중소형 농업기계 공급 지원	농업인	농산물건조기	SN-1200	2021	1.3	1	1.3	조마면 강곡1길 16-29	신규취득
중소형 농업기계 공급 지원	농업인	동력운반차	IR-DL500	2021	4.3	1	4.3	조마면 삼산2길 651	신규취득
중소형 농업기계 공급 지원	농업인	자동호스릴	BG-160	2021	2.2	1	2.2	조마면 대방4길 36-14	신규취득
중소형 농업기계 공급 지원	농업인	동력운반차	KSU-MPS601	2021	4.0	1	4.0	시청6길 48	신규취득
중소형 농업기계 공급 지원	농업인	동력제초기	AM71B	2021	4.2	1	4.2	용전3로 10	신규취득
중소형 농업기계 공급 지원	농업인	휴대전동가위	KH-3GXD30 G16D	2021	0.5	1	0.5	조마면 신안3길 202-34	신규취득
중소형 농업기계 공급 지원	농업인	다목적관리기	AMC-1000S M	2021	3.5	1	3.5	가산2길 15	신규취득
중소형 농업기계 공급 지원	농업인	동력운반차	SD-LD6000	2021	4.7	1	4.7	부곡길 137	신규취득
중소형 농업기계 공급 지원	농업인	농산물건조기	SN-1200	2021	1.3	1	1.3	조마면 대방5길 40-9	신규취득
중소형 농업기계 공급 지원	농업인	휴대용전동가위	KH-3GXD30 G16D	2021	0.5	1	0.5	신안길 202-54	신규취득
중소형 농업기계 공급 지원	농업인	관리기	YK450RK-D	2021	2.5	1	2.5	조마로 1154-14	신규취득
중소형 농업기계 공급 지원	농업인	다목적관리기	TKC-450M	2021	2.5	1	2.5	강곡1길 64	신규취득

사업명	보조 사업자	취득 재산명	규격 및 모델명	취득 연도	단가	수량	취득 가액	설치 (시설) 주소	변동 내역
중소형 농업기계 공급 지원	농업인	동력운반차	IR-DL500	2021	4.5	1	4.5	삼산2길 270-16	신규취득
중소형 농업기계 공급 지원	농업인	도정기	SN-300R	2021	1.8	1	1.8	구성면 상좌원2길 10-18	신규취득
중소형 농업기계 공급 지원	농업인	관리기	AMC-1000	2021	3.4	1	3.4	구성면 남김천대로 2822	신규취득
중소형 농업기계 공급 지원	농업인	관리기	AMC-1000	2021	3.3	1	3.3	구성면 상거2길 555-4	신규취득
중소형 농업기계 공급 지원	농업인	운반차	MX-500DL	2021	4.0	1	4.0	구성면 금평길 273-4	신규취득
중소형 농업기계 공급 지원	농업인	관리기	AMC-900	2021	3.4	1	3.4	구성면 송죽4길 37-22	신규취득
중소형 농업기계 공급 지원	농업인	관리기	AMC-1000	2021	3.1	1	3.1	구성면 광명2길 115-106	신규취득
중소형 농업기계 공급 지원	농업인	건조기	KS-280A	2021	2.2	1	2.2	구성면 용호리 158	신규취득
중소형 농업기계 공급 지원	농업인	건조기	KS-280A	2021	2.2	1	2.2	구성면 마산로 381-26	신규취득
중소형 농업기계 공급 지원	농업인	관리기	TCK-1100E	2021	3.0	1	3.0	구성면 마산2길 10-6	신규취득
중소형 농업기계 공급 지원	농업인	건조기	kS-140A	2021	1.3	1	1.3	구성면 마산로 760-9	신규취득
중소형 농업기계 공급 지원	농업인	건조기	SN-1200	2021	1.2	1	1.2	구성면 상원길 27	신규취득
중소형 농업기계 공급 지원	농업인	관리기	AMC-900	2021	3.1	1	3.1	구성면 마산2길 102-3	신규취득
중소형 농업기계 공급 지원	농업인	건조기	KS-140A	2021	1.3	1	1.3	구성면 금평길 38-100	신규취득
중소형 농업기계 공급 지원	농업인	관리기	AMC-1000	2021	3.3	1	3.3	구성면 흥평2길 86	신규취득
중소형 농업기계 공급 지원	농업인	건조기	SN-1200	2021	1.2	1	1.2	구성면 양각길 37	신규취득

사업명	보조 사업자	취득 재산명	규격 및 모델명	취득 연도	단가	수량	취득 가액	설치 (시설) 주소	변동 내역
중소형 농업기계 공급 지원	농업인	건조기	KS-140A	2021	1.3	1	1.3	구성면 미평2길 66	신규취득
중소형 농업기계 공급 지원	농업인	운반차	DK-MDL7000	2021	3.5	1	3.5	구성면 양각1길 73	신규취득
중소형 농업기계 공급 지원	농업인	관리기	AMC-1000	2021	3.3	1	3.3	구성면 미평1길 97	신규취득
중소형 농업기계 공급 지원	농업인	운반차	TRACK-600H	2021	3.6	1	3.6	문지왈길38 101동 801호	신규취득
중소형 농업기계 공급 지원	농업인	관리기	AMC-900	2021	3.0	1	3.0	황산3길 20-3	신규취득
중소형 농업기계 공급 지원	농업인	관리기	AMC-1000	2021	3.3	1	3.3	부곡길 137	신규취득
중소형 농업기계 공급 지원	농업인	관리기	TKC-1000B	2021	2.6	1	2.6	구성면 월계3길 17-14	신규취득
중소형 농업기계 공급 지원	농업인	건조기	SN-1200	2021	1.3	1	1.3	구성면 상거2길 177-9	신규취득
중소형 농업기계 공급 지원	농업인	동력운반차	N-600L	2021	3.0	1	3.0	부곡길 206	신규취득
중소형 농업기계 공급 지원	농업인	동력운반차	HCC-710LIIIE	2021	4.5	1	4.5	백옥1길 5	신규취득
중소형 농업기계 공급 지원	농업인	건조기	SN-1200	2021	1.3	1	1.3	혁신4로 46	신규취득
중소형 농업기계 공급 지원	농업인	전동가위	DUP362PT2	2021	2.0	1	2.0	평화장미길 41-5	신규취득
중소형 농업기계 공급 지원	농업인	전동가위	F3015	2021	3.0	1	3.0	구성면 미평1길 89-166	신규취득
중소형 농업기계 공급 지원	농업인	관리기	AMC1000	2021	3.1	1	3.1	구성면 광명2길 73-207	신규취득
중소형 농업기계 공급 지원	농업인	동력분무기	3HP-80A	2021	1.4	1	1.4	부항면 한송정길 93-6	신규취득
중소형 농업기계 공급 지원	농업인	관리기	ASC-640	2021	2.3	1	2.3	구성면 상원길 312-17	신규취득

사업명	보조 사업자	취득 재산명	규격 및 모델명	취득 연도	단가	수량	취득 가액	설치 (시설) 주소	변동 내역
중소형 농업기계 공급 지원	농업인	전동가위	F3015	2021	3.0	1	3.0	구성면 임평2길 103-8	신규취득
중소형 농업기계 공급 지원	농업인	건조기	KNS-150A	2021	1.2	1	1.2	구성면 상원길 342	신규취득
중소형 농업기계 공급 지원	농업인	관리기	TKC-1000BS	2021	3.3	1	3.3	부항면 부항댐1길 54-24	신규취득
중소형 농업기계 공급 지원	농업인	관리기	TKC-450	2021	2.2	1	2.2	구성면 임평2길 93-3	신규취득
중소형 농업기계 공급 지원	농업인	동력운반차	KNS-2000DL	2021	3.5	1	3.5	영남대로 2014	신규취득
중소형 농업기계 공급 지원	농업인	관리기	TKC-500DM	2021	2.4	1	2.4	구성면 마산로 19	신규취득
중소형 농업기계 공급 지원	농업인	전동가위	F3015	2021	3.0	1	3.0	구성면 미평2길 155-12	신규취득
중소형 농업기계 공급 지원	농업인	건조기	KNS240A	2021	2.1	1	2.1	구성면 복호2길 127	신규취득
중소형 농업기계 공급 지원	농업인	운반차	SD-LD6000	2021	5.5	1	5.5	구성면 광명1길 46	신규취득
중소형 농업기계 공급 지원	농업인	운반차	DW-2003	2021	2.6	1	2.6	대신동 삼락택지길 137	신규취득
중소형 농업기계 공급 지원	농업인	건조기	SN-1200	2021	1.2	1	1.2	구성면 하강1길 5	신규취득
중소형 농업기계 공급 지원	농업인	동력분무기	WPS80A	2021	1.2	1	1.2	구성면 송죽2길 145-25	신규취득
중소형 농업기계 공급 지원	농업인	동력운반차	TRACK600L	2021	4.2	1	4.2	구성면 남김천대로 3202-43	신규취득
중소형 농업기계 공급 지원	농업인	관리기	TKC-500DM	2021	2.6	1	2.6	구성면 상거2길 192-7	신규취득
중소형 농업기계 공급 지원	농업인	보행예초기	M625	2021	3.4	1	3.4	구성면 하강1길 23-5	신규취득
중소형 농업기계 공급 지원	농업인	동력살분무기	L3EDA	2021	1.4	1	1.4	구성면 광명2길 73-72	신규취득

사업명	보조 사업자	취득 재산명	규격 및 모델명	취득 연도	단가	수량	취득 가액	설치 (시설) 주소	변동 내역
중소형 농업기계 공급 지원	농업인	관리기	AMC-900	2021	3.2	1	3.2	평화장미3길 25	신규취득
중소형 농업기계 공급 지원	농업인	운반차	KNS-500DL	2021	4.2	1	4.2	지례면 지례공단길 7-82	신규취득
중소형 농업기계 공급 지원	농업인	관리기	TKC-500D	2021	2.3	1	2.3	지례면 상부길 62-23	신규취득
중소형 농업기계 공급 지원	농업인	농산물건조기	SIN-1500	2021	1.5	1	1.5	지례면 도곡2길 27	신규취득
중소형 농업기계 공급 지원	농업인	관리기	AMC-1000SM	2021	3.5	1	3.5	지례면 울곡1길 79-13	신규취득
중소형 농업기계 공급 지원	농업인	농산물건조기	KS-140A	2021	1.3	1	1.3	지례면 관덕1길 206-3	신규취득
중소형 농업기계 공급 지원	농업인	농산물건조기	SN-2000	2021	2.1	1	2.1	지례면 관덕길 762-14	신규취득
중소형 농업기계 공급 지원	농업인	운반차	KW-BD200	2021	2.2	1	2.2	지례면 도곡3길 48	신규취득
중소형 농업기계 공급 지원	농업인	건조기	KS-100A	2021	1.0	1	1.0	지례면 장터길 45	신규취득
중소형 농업기계 공급 지원	농업인	건조기	KS-140A	2021	1.3	1	1.3	지례면 관덕길 462-68	신규취득
중소형 농업기계 공급 지원	농업인	건조기	KS-140A	2021	1.3	1	1.3	지례면 도곡1길 106	신규취득
중소형 농업기계 공급 지원	농업인	관리기	AMC-1000	2021	3.3	1	3.3	부곡길 162	신규취득
중소형 농업기계 공급 지원	농업인	건조기	SIN-3000	2021	2.2	1	2.2	지례면 여배1길 131-18	신규취득
중소형 농업기계 공급 지원	농업인	건조기	SIN-1500	2021	1.3	1	1.3	지례면 관덕1길 135-39	신규취득
중소형 농업기계 공급 지원	농업인	건조기	KS-140A	2021	1.3	1	1.3	지례면 삼실길 254-5	신규취득
중소형 농업기계 공급 지원	농업인	관리기	AMC-1000	2021	3.3	1	3.3	지례면 울곡1길 102-8	신규취득

사업명	보조 사업자	취득 재산명	규격 및 모델명	취득 연도	단가	수량	취득 가액	설치 (시설) 주소	변동 내역
중소형 농업기계 공급 지원	농업인	건조기	GS-1200N	2021	1.6	1	1.6	부항면 부항댐1길 76-17	신규취득
중소형 농업기계 공급 지원	농업인	관리기	AMC-900SM	2021	3.1	1	3.1	지례면 울곡1길 102-9	신규취득
중소형 농업기계 공급 지원	농업인	파쇄기	DY13-838	2021	5.9	1	5.9	부곡길 206	신규취득
중소형 농업기계 공급 지원	농업인	탈곡기	KNS-350K	2021	1.3	1	1.3	지례면 울곡1길 82-26	신규취득
중소형 농업기계 공급 지원	농업인	관리기	TKC-1100KS	2021	3.0	1	3.0	지례면 울곡1길 6	신규취득
중소형 농업기계 공급 지원	농업인	관리기	TKC-500DM	2021	2.4	1	2.4	지례면 장터1길 52	신규취득
중소형 농업기계 공급 지원	농업인	농업용호스릴	BG-160(S/H)	2021	2.0	1	2.0	지례면 가좌길 127-50	신규취득
중소형 농업기계 공급 지원	농업인	관리기	TKC-500D	2021	2.4	1	2.4	지례면 거물길 994	신규취득
중소형 농업기계 공급 지원	농업인	관리기	AMC-1000	2021	3.9	1	3.9	지례면 울곡1길 98	신규취득
중소형 농업기계 공급 지원	농업인	동력분무기	SL-80A	2021	1.8	1	1.8	지례면 울곡길 71	신규취득
중소형 농업기계 공급 지원	농업인	동력제초기	GC605R-KR	2021	3.1	1	3.1	지례면 남김천대로 1983	신규취득
중소형 농업기계 공급 지원	농업인	운반차	ND-9006	2021	7.1	1	7.1	지례면 고렴길 121	신규취득
중소형 농업기계 공급 지원	농업인	운반차	ND-8007	2021	4.0	1	4.0	지례면 고렴길 109	신규취득
중소형 농업기계 공급 지원	농업인	관리기	TKC-1100E	2021	3.7	1	3.7	부항면 부항로 828-3	신규취득
중소형 농업기계 공급 지원	농업인	관리기	TKC-1100KS	2021	3.2	1	3.2	부항면 한송정길 69	신규취득
중소형 농업기계 공급 지원	농업인	관리기	AMC-1000	2021	3.0	1	3.0	혁신4로 72	신규취득

사업명	보조 사업자	취득 재산명	규격 및 모델명	취득 연도	단가	수량	취득 가액	설치 (시설) 주소	변동 내역
중소형 농업기계 공급 지원	농업인	농산물 건조기	SD-360H	2021	3.3	1	3.3	부항로 1381	신규취득
중소형 농업기계 공급 지원	농업인	동력 운반차	KNS-2000DL	2021	3.4	1	3.4	부항면 희곡2길 311	신규취득
중소형 농업기계 공급 지원	농업인	농산물 건조기	KNS-120A	2021	1.2	1	1.2	부항면 희곡2길 304-5	신규취득
중소형 농업기계 공급 지원	농업인	관리기	AMC-1000	2021	3.0	1	3.0	부항로 1465-25	신규취득
중소형 농업기계 공급 지원	농업인	관리기	TKC-1100KS	2021	3.7	1	3.7	희곡2길 81-66	신규취득
중소형 농업기계 공급 지원	농업인	농산물 건조기	HDG-115A	2021	1.3	1	1.3	희곡2길 188-70	신규취득
중소형 농업기계 공급 지원	농업인	농산물 건조기	KNS-150A	2021	1.3	1	1.3	월곡리길 36-1	신규취득
중소형 농업기계 공급 지원	농업인	관리기	TKC-450M	2021	2.2	1	2.2	어전2길 159-5	신규취득
중소형 농업기계 공급 지원	농업인	관리기	AMC-1000	2021	3.0	1	3.0	부항로 1453-6	신규취득
중소형 농업기계 공급 지원	농업인	농산물 건조기	HDG-115A	2021	1.3	1	1.3	희곡2길 87	신규취득
중소형 농업기계 공급 지원	농업인	동력분무기	형제HJDS-80 K204자동	2021	1.0	1	1.0	부항면 어전1길 44-3	신규취득
중소형 농업기계 공급 지원	농업인	동력살분무기	L3EDAH	2021	1.4	1	1.4	부항면 사등3길 9	신규취득
중소형 농업기계 공급 지원	농업인	동력운반차	SD-LD6000	2021	5.0	1	5.0	부항면 안간1길 293	신규취득
중소형 농업기계 공급 지원	농업인	보행관리기용휴립 피복기	FM-120N	2021	0.6	1	0.6	한마음길 8	신규취득
중소형 농업기계 공급 지원	농업인	다목적 관리기	AMC-1000 8.4HP	2021	0.5	1	0.5	문지왈3길 14	신규취득
중소형 농업기계 공급 지원	농업인	다목적 관리기	AMC-1000 8.4HP	2021	2.8	1	2.8	문지왈3길 14	신규취득

사업명	보조 사업자	취득 재산명	규격 및 모델명	취득 연도	단가	수량	취득 가액	설치 (시설) 주소	변동 내역
중소형 농업기계 공급 지원	농업인	농산물건조기	KNS-120A	2021	1.1	1	1.1	대덕면 대덕로 158-33	신규취득
중소형 농업기계 공급 지원	농업인	농산물건조기	KS-280A	2021	2.2	1	2.2	대덕면 조룡4길 9-5	신규취득
중소형 농업기계 공급 지원	농업인	농산물건조기	KS-280A	2021	2.2	1	2.2	대덕면 조룡리 476	신규취득
중소형 농업기계 공급 지원	농업인	관리기	ASC-640	2021	2.2	1	2.2	대덕면 대덕로 683	신규취득
중소형 농업기계 공급 지원	농업인	동력분무기	MB90	2021	1.4	1	1.4	대덕면 가례길 46-33	신규취득
중소형 농업기계 공급 지원	농업인	관리기	ASC-640	2021	2.2	1	2.2	대덕면 대리2길 11-12	신규취득
중소형 농업기계 공급 지원	농업인	관리기	TKC-1000BS	2021	2.9	1	2.9	대덕면 조룡1길 35	신규취득
중소형 농업기계 공급 지원	농업인	관리기	TKC-500DM	2021	2.3	1	2.3	대덕면 화전6길 23-8	신규취득
중소형 농업기계 공급 지원	농업인	농산물건조기	KNS-120A	2021	1.2	1	1.2	대덕면 덕산1길 76-3	신규취득
중소형 농업기계 공급 지원	농업인	관리기	AMC-1000	2021	3.0	1	3.0	해오름1로 17	신규취득
중소형 농업기계 공급 지원	농업인	관리기	AMC-880SM	2021	2.6	1	2.6	대덕면 남김천대로 1013	신규취득
중소형 농업기계 공급 지원	농업인	농산물건조기	SN-2000	2021	2.1	1	2.1	대덕면 관기3길 231-15	신규취득
중소형 농업기계 공급 지원	농업인	관리기	TKC-1100KS	2021	2.9	1	2.9	대덕면 중산2길 140-26	신규취득
중소형 농업기계 공급 지원	농업인	관리기	TKC-500DM	2021	2.3	1	2.3	대덕면 연화2길 27-7	신규취득
중소형 농업기계 공급 지원	농업인	관리기	TKC-1000BS	2021	2.9	1	2.9	대덕면 대덕로 263	신규취득
중소형 농업기계 공급 지원	농업인	관리기	TKC-500DM	2021	2.3	1	2.3	대덕면 가례길 78-34	신규취득

사업명	보조 사업자	취득 재산명	규격 및 모델명	취득 연도	단가	수량	취득 가액	설치 (시설) 주소	변동 내역
중소형 농업기계 공급 지원	농업인	관리기	TKC-1100KS	2021	3.2	1	3.2	대덕면 추량1길 74-7	신규취득
중소형 농업기계 공급 지원	농업인	농산물건조기	KS-140A	2021	1.3	1	1.3	화전6길 42-109	신규취득
중소형 농업기계 공급 지원	농업인	농산물건조기	GS-1200N	2021	1.6	1	1.6	조룡길 620	신규취득
중소형 농업기계 공급 지원	농업인	관리기	TKC-1000BS	2021	2.9	1	2.9	관기3길 247-23	신규취득
중소형 농업기계 공급 지원	농업인	관리기	ASC-640	2021	2.2	1	2.2	대덕면 중산3길 53-14	신규취득
중소형 농업기계 공급 지원	농업인	관리기	TKC-1100K	2021	3.0	1	3.0	대덕면 남김천대로 210	신규취득
중소형 농업기계 공급 지원	농업인	관리기	ASC-640	2021	2.2	1	2.2	대덕면 중산3길 53-32	신규취득
중소형 농업기계 공급 지원	농업인	농산물세척기	SN-350C	2021	2.5	1	2.5	대덕면 조룡6길 112-2	신규취득
중소형 농업기계 공급 지원	농업인	관리기	TKC-500DM	2021	2.3	1	2.3	대덕면 남김천대로 733	신규취득
중소형 농업기계 공급 지원	농업인	관리기	TKC-500DM	2021	2.3	1	2.3	대덕면 연화2길 56-8	신규취득
중소형 농업기계 공급 지원	농업인	관리기	TKC-450M	2021	2.2	1	2.2	대덕면 가례길 86-7	신규취득
중소형 농업기계 공급 지원	농업인	관리기	TKC-500DM	2021	2.3	1	2.3	대덕면 덕산1길 89	신규취득
중소형 농업기계 공급 지원	농업인	관리기	TKC-450M	2021	2.2	1	2.2	대덕면 대리2길 189-68	신규취득
중소형 농업기계 공급 지원	농업인	관리기	TKC-450M	2021	2.2	1	2.2	대덕면 가례길 86	신규취득
중소형 농업기계 공급 지원	농업인	관리기	TKC-450M	2021	2.1	1	2.1	대덕면 남김천대로 1001	신규취득
중소형 농업기계 공급 지원	농업인	동력운반차	DK-MDL7000	2021	3.5	1	3.5	대덕면 연화2길 19-19	신규취득

사업명	보조 사업자	취득 재산명	규격 및 모델명	취득 연도	단가	수량	취득 가액	설치 (시설) 주소	변동 내역
중소형 농업기계 공급 지원	농업인	관리기	KMC-N900E	2021	3.0	1	3.0	대덕면 문의길 368	신규취득
중소형 농업기계 공급 지원	농업인	관리기	TKC-500DM	2021	2.5	1	2.5	대덕면 화전5길 34	신규취득
중소형 농업기계 공급 지원	농업인	운반차	MX-500D	2021	4.3	1	4.3	증산면 장전2길 358	신규취득
중소형 농업기계 공급 지원	농업인	관리기	TKC-1100E	2021	3.6	1	3.6	증산면 증산1로 17-4	신규취득
중소형 농업기계 공급 지원	농업인	관리기	TKC-1100E	2021	3.6	1	3.6	증산면 동안2길 182-19	신규취득
중소형 농업기계 공급 지원	농업인	관리기	TKC-1100KS	2021	3.4	1	3.4	증산면 평촌1길 484-2	신규취득
중소형 농업기계 공급 지원	농업인	건조기	KS-100A	2021	1.0	1	1.0	증산면 금곡리2길 93	신규취득
중소형 농업기계 공급 지원	농업인	건조기	KNS-240A	2021	2.2	1	2.2	증산면 증산로 564	신규취득
중소형 농업기계 공급 지원	농업인	관리기	TKC-1100KS	2021	3.2	1	3.2	증산면 증산로 590-15	신규취득
중소형 농업기계 공급 지원	농업인	관리기	TKC-1100K	2021	3.0	1	3.0	증산면 증산로 931-7	신규취득
중소형 농업기계 공급 지원	농업인	관리기	TKC-1100KS	2021	3.2	1	3.2	증산면 증산1로 189	신규취득
중소형 농업기계 공급 지원	농업인	건조기	KNS-300A	2021	2.3	1	2.3	증산면 장전2길 225-4	신규취득
중소형 농업기계 공급 지원	농업인	다목적관리기	AMC-1000	2021	3.1	1	3.1	시청로 42	신규취득
중소형 농업기계 공급 지원	농업인	관리기용제초기	IJ-650M	2021	0.8	1	0.8	양금로 136	신규취득
중소형 농업기계 공급 지원	농업인	다목적관리기	AMC-1000	2021	3.3	1	3.3	양곡길 41-26	신규취득
중소형 농업기계 공급 지원	농업인	동력살분무기	L3EDAH	2021	1.7	1	1.7	문안정길 117-13	신규취득

사업명	보조 사업자	취득 재산명	규격 및 모델명	취득 연도	단가	수량	취득 가액	설치 (시설) 주소	변동 내역
중소형 농업기계 공급 지원	농업인	관리기	AMC-1000	2021	3.3	1	3.3	중리길 7-3	신규취득
중소형 농업기계 공급 지원	농업인	관리기	TKC-1000BS	2021	2.9	1	2.9	중리길 26	신규취득
중소형 농업기계 공급 지원	농업인	관리기	AMC-1000	2021	3.3	1	3.3	성모길 6	신규취득
중소형 농업기계 공급 지원	농업인	관리기	YK300QT	2021	1.5	1	1.5	후생길 38-3	신규취득
중소형 농업기계 공급 지원	농업인	관리기	AMC-1000	2021	3.3	1	3.3	양금로 43	신규취득
중소형 농업기계 공급 지원	농업인	분무기	HJDS-80K-20 6-자동	2021	1.0	1	1.0	양천동 1211	신규취득
중소형 농업기계 공급 지원	농업인	동력운반차	DW-2000	2021	2.1	1	2.1	새터1길 48-1	신규취득
중소형 농업기계 공급 지원	농업인	농산물건조기	SN-2000	2021	2.1	1	2.1	하로길 352	신규취득
중소형 농업기계 공급 지원	농업인	관리기	AMC-1000	2021	3.5	1	3.5	문지왈3길 14	신규취득
중소형 농업기계 공급 지원	농업인	농산물건조기	SN-1200	2021	1.2	1	1.2	문안정길 116	신규취득
중소형 농업기계 공급 지원	농업인	관리기	TKC-1000BS	2021	3.0	1	3.0	평화시장5길 8-4	신규취득
중소형 농업기계 공급 지원	농업인	농산물건조기	KNS-80A	2021	1.0	1	1.0	김천로 241	신규취득
중소형 농업기계 공급 지원	농업인	농산물건조기	kns-120A	2021	1.2	1	1.2	하리안길 61-51	신규취득
중소형 농업기계 공급 지원	농업인	농산물건조기	SIN-1500	2021	1.2	1	1.2	새터3길 118	신규취득
중소형 농업기계 공급 지원	농업인	예초기	KY-4200SE	2021	0.3	1	0.3	거문들1길 23	신규취득
중소형 농업기계 공급 지원	농업인	관리기	AMC-900	2021	3.3	1	3.3	김천로 248	신규취득

사업명	보조 사업자	취득 재산명	규격 및 모델명	취득 연도	단가	수량	취득 가액	설치 (시설) 주소	변동 내역
중소형 농업기계 공급 지원	농업인	관리기	AMC-900	2021	3.1	1	3.1	가메실5길 19-7	신규취득
중소형 농업기계 공급 지원	농업인	관리기	AMC-1000	2021	3.4	1	3.4	양오길 32-5	신규취득
중소형 농업기계 공급 지원	농업인	농산물건조기	SN-1200	2021	1.2	1	1.2	거문들길 89	신규취득
중소형 농업기계 공급 지원	농업인	다목적관리기	AMC-1000	2021	3.3	1	3.3	문산길 41-7(문당동)	신규취득
중소형 농업기계 공급 지원	농업인	다목적관리기	AMC-1000	2021	3.5	1	3.5	구읍길 77(삼락동)	신규취득
중소형 농업기계 공급 지원	농업인	다목적관리기	AMC-900	2021	2.9	1	2.9	삼락2길 16	신규취득
중소형 농업기계 공급 지원	농업인	다목적관리기	AMC-900	2021	2.0	1	2.0	신기2길 2	신규취득
중소형 농업기계 공급 지원	농업인	농산물건조기	KNS-120A	2021	1.2	1	1.2	부곡길 206	신규취득
중소형 농업기계 공급 지원	농업인	다목적관리기	AMC-1000sm	2021	3.5	1	3.5	구성면 황악로 401	신규취득
중소형 농업기계 공급 지원	농업인	다목적관리기	TKC-1000E	2021	2.9	1	2.9	성의2길 13(지좌동)	신규취득
중소형 농업기계 공급 지원	농업인	동력운반기	KW-BS200	2021	2.2	1	2.2	거문들길 116	신규취득
중소형 농업기계 공급 지원	농업인	다목적관리기	AMC-1000	2021	3.3	1	3.3	문산길 10-9	신규취득
중소형 농업기계 공급 지원	농업인	다목적관리기	AMC-1000sm	2021	3.5	1	3.5	감문로 151(대광동)	신규취득
중소형 농업기계 공급 지원	농업인	다목적관리기	AMC-1000	2021	3.3	1	3.3	신음2길 42	신규취득
중소형 농업기계 공급 지원	농업인	다목적관리기	TKC-1000BS	2021	3.0	1	3.0	삼락택지길 137	신규취득
중소형 농업기계 공급 지원	농업인	동력운반기	TRACK-600H	2021	3.6	1	3.6	묘광1길 14-1	신규취득

사업명	보조 사업자	취득 재산명	규격 및 모델명	취득 연도	단가	수량	취득 가액	설치 (시설) 주소	변동 내역
중소형 농업기계 공급 지원	농업인	동력운반기	TRACK-600H	2021	3.4	1	3.4	구성면 남김천대로 3296-22	신규취득
중소형 농업기계 공급 지원	농업인	동력운반기	TRACK-600H	2021	3.6	1	3.6	묘광4길 1-7	신규취득
중소형 농업기계 공급 지원	농업인	다목적관리기	TKC-500DM	2021	2.4	1	2.4	시청로 42	신규취득
중소형 농업기계 공급 지원	농업인	다목적관리기	AMC-1000	2021	3.0	1	3.0	삼락길 70	신규취득
중소형 농업기계 공급 지원	농업인	다목적관리기	AMC-1000	2021	3.0	1	3.0	평화장미길 19	신규취득
중소형 농업기계 공급 지원	농업인	동력운반기	DK-TD5000	2021	3.4	1	3.4	당골1길 55	신규취득
중소형 농업기계 공급 지원	농업인	농산물건조기	SN-1200	2021	1.2	1	1.2	삼락택지길 2길 34	신규취득
중소형 농업기계 공급 지원	농업인	다목적관리기	AMC-1000	2021	3.3	1	3.3	김천시 혁신8로 66	신규취득
중소형 농업기계 공급 지원	농업인	동력운반기	KNS-500DL	2021	4.2	1	4.2	감문로 221	신규취득
중소형 농업기계 공급 지원	농업인	동력운반기	TRACK-600H	2021	3.5	1	3.5	솟골안길 16	신규취득
중소형 농업기계 공급 지원	농업인	다목적관리기	TKC-1100KS	2021	3.1	1	3.1	시청7길 60, 204동 1602호	신규취득
중소형 농업기계 공급 지원	농업인	다목적관리기	TKC-1000BS	2021	3.3	1	3.3	고래실길 8(부곡동)	신규취득
중소형 농업기계 공급 지원	농업인	동력운반차	TRACK600H	2021	3.6	1	3.6	백옥길 91-5	신규취득
중소형 농업기계 공급 지원	농업인	관리기	AMC-900SM	2021	3.3	1	3.3	부곡중앙5길 14	신규취득
중소형 농업기계 공급 지원	농업인	관리기	AMC-900	2021	3.0	1	3.0	문지왈길 38	신규취득
중소형 농업기계 공급 지원	농업인	동력운반차	KW-B4D300 DP	2021	3.8	1	3.8	백옥길 5	신규취득

사업명	보조 사업자	취득 재산명	규격 및 모델명	취득 연도	단가	수량	취득 가액	설치 (시설) 주소	변동 내역
중소형 농업기계 공급 지원	농업인	관리기	AMC-1000	2021	3.3	1	3.3	부곡길 137	신규취득
중소형 농업기계 공급 지원	농업인	농용동력운반차	DK-TD5000	2021	3.5	1	3.5	삼락길 55-3	신규취득
중소형 농업기계 공급 지원	농업인	관리기	AMC-1000	2021	3.3	1	3.3	가메실7길 43	신규취득
중소형 농업기계 공급 지원	농업인	농용동력운반차	K-MD3000	2021	3.6	1	3.6	새동네길 64-1	신규취득
중소형 농업기계 공급 지원	농업인	농용동력운반차	DK-TD5000	2021	3.5	1	3.5	부곡길 137	신규취득
중소형 농업기계 공급 지원	농업인	농용호스릴	BG-160H	2021	2.1	1	2.1	부곡길 137	신규취득
중소형 농업기계 공급 지원	농업인	농용동력운반차	DY-836A	2021	3.0	1	3.0	문지왈3길 14	신규취득
중소형 농업기계 공급 지원	농업인	동력제초기	DY-308	2021	4.0	1	4.0	평화5길 7	신규취득
중소형 농업기계 공급 지원	농업인	농용동력운반차	DK-TD5000	2021	3.5	1	3.5	부곡길 137	신규취득
중소형 농업기계 공급 지원	농업인	농용동력운반차	DY-835A	2021	3.2	1	3.2	모암사랑4길 23	신규취득
중소형 농업기계 공급 지원	농업인	관리기	AMC-1000	2021	3.1	1	3.1	내촌2길 73-19	신규취득
중소형 농업기계 공급 지원	농업인	농용동력운반차	SU-MDS601	2021	3.7	1	3.7	부곡길 162	신규취득
중소형 농업기계 공급 지원	농업인	농용전동운반차	보행 륜형	2021	2.2	1	2.2	고래실1길 10호	신규취득
중소형 농업기계 공급 지원	농업인	동력운반차	RACK-600H	2021	3.6	1	3.6	문지왈5길 11	신규취득
중소형 농업기계 공급 지원	농업인	관리기	AMC-1000SM	2021	3.5	1	3.5	부곡길 162	신규취득
중소형 농업기계 공급 지원	농업인	보행관리기	AMC-1000SM	2021	3.5	1	3.5	호동1길 5-3 (덕곡동)	신규취득

사업명	보조 사업자	취득 재산명	규격 및 모델명	취득 연도	단가	수량	취득 가액	설치 (시설) 주소	변동 내역
중소형 농업기계 공급 지원	농업인	보행관리기	AMC-900	2021	2.9	1	2.9	체육공원길 42 (지좌동)	신규취득
중소형 농업기계 공급 지원	농업인	휴대용자동 전동가위	F3015	2021	3.0	1	3.0	무실6길 74 (덕곡동)	신규취득
중소형 농업기계 공급 지원	농업인	농산물건조기	MINI-100	2021	1.1	1	1.1	체육공원길 88 (덕곡동)	신규취득
중소형 농업기계 공급 지원	농업인	동력제초기	HRM-70	2021	2.0	1	2.0	영남대로 1899 (지좌동)	신규취득
중소형 농업기계 공급 지원	농업인	보행관리기	AMC-1000	2021	3.0	1	3.0	체육공원길 109-24 (덕곡동)	신규취득
중소형 농업기계 공급 지원	농업인	동력운반차	EK-LD500	2021	4.9	1	4.9	호동2길 143 (덕곡동)	신규취득
중소형 농업기계 공급 지원	농업인	보행관리기	AMC-1000	2021	3.3	1	3.3	체육공원길 92 (덕곡동)	신규취득
중소형 농업기계 공급 지원	농업인	동력운반차	DK-MD7000	2021	3.0	1	3.0	신음새동네길 111	신규취득
중소형 농업기계 공급 지원	농업인	동력운반차	KNS-2000DL	2021	3.4	1	3.4	시청로 46	신규취득
중소형 농업기계 공급 지원	농업인	보행관리기	GB300L	2021	3.3	1	3.3	시청로 42	신규취득
중소형 농업기계 공급 지원	농업인	휴대용자동 전동가위	KV600	2021	2.0	1	2.0	무실길 169-9 (덕곡동)	신규취득
중소형 농업기계 공급 지원	농업인	휴대용자동 전동가위	KV700	2021	2.0	1	2.0	무실길 138 (덕곡동)	신규취득
중소형 농업기계 공급 지원	농업인	농산물건조기	SIN-1100	2021	0.9	1	0.9	부곡길 162	신규취득
중소형 농업기계 공급 지원	농업인	농산물건조기	KNS-120A	2021	1.2	1	1.2	무실6길 71-4 (덕곡동)	신규취득
중소형 농업기계 공급 지원	농업인	농산물건조기	MINI-100	2021	1.1	1	1.1	모암사랑2길 47-4 (모암동)	신규취득
중소형 농업기계 공급 지원	농업인	농산물건조기	KNS-150A	2021	1.3	1	1.3	영남대로 2040-20	신규취득

사업명	보조 사업자	취득 재산명	규격 및 모델명	취득 연도	단가	수량	취득 가액	설치 (시설) 주소	변동 내역
중소형 농업기계 공급 지원	농업인	동력운반차	DY-836B	2021	4.0	1	4.0	성안2길 18 (성내동)	신규취득
중소형 농업기계 공급 지원	농업인	보행관리기	AMC-1000	2021	3.1	1	3.1	신음새동네길 111	신규취득
중소형 농업기계 공급 지원	농업인	보행관리기	AMC-1000	2021	3.3	1	3.3	마잠3길 20-1 (지좌동)	신규취득
중소형 농업기계 공급 지원	농업인	보행관리기	AMC-1000	2021	3.3	1	3.3	신음새동네길 111	신규취득
중소형 농업기계 공급 지원	농업인	보행관리기	AMC-1000	2021	3.2	1	3.2	마잠호동옛길 57-6 (지좌동)	신규취득
중소형 농업기계 공급 지원	농업인	동력운반차	DK-TD5000	2021	3.5	1	3.5	평화장미길 176 (평화동)	신규취득
중소형 농업기계 공급 지원	농업인	보행관리기	AMC-1000	2021	3.3	1	3.3	연화지2길 45	신규취득
중소형 농업기계 공급 지원	농업인	동력운반차	KNS-2000DL	2021	3.7	1	3.7	평화11길 13	신규취득
중소형 농업기계 공급 지원	농업인	농산물건조기	KNS-120A	2021	1.3	1	1.3	용전1로 9	신규취득
중소형 농업기계 공급 지원	농업인	보행관리기	AMC-1000	2021	3.1	1	3.1	호동1길 17 (덕곡동)	신규취득
중소형 농업기계 공급 지원	농업인	보행관리기	AMC-1000	2021	3.5	1	3.5	호동1길 1 (덕곡동)	신규취득
중소형 농업기계 공급 지원	농업인	동력운반차	SD-LD6000	2021	5.2	1	5.2	김천시 황산3길 45	신규취득
농업용 전동운반차(승용) 지원	농업인	전동운반차	뜨레카2	2021	5.5	1	5.5	양천2길 33-4	신규취득
농업용 전동운반차(승용) 지원	농업인	전동운반차	뜨레카2	2021	5.5	1	5.5	석정길 199	신규취득
농업용 전동운반차(승용) 지원	농업인	전동운반차	파밍보이2.0A	2021	6.1	1	6.1	농소면 연명1길 289-61	신규취득
농업용 전동운반차(승용) 지원	농업인	전동운반차	뜨레카2	2021	5.5	1	5.5	농소면 벽봉로 1464	신규취득

사업명	보조 사업자	취득 재산명	규격 및 모델명	취득 연도	단가	수량	취득 가액	설치 (시설) 주소	변동 내역
농업용 전동운반차(승용) 지원	농업인	전동운반차	S400	2021	8.0	1	8.0	대항면 황악로 991	신규취득
농업용 전동운반차(승용) 지원	농업인	전동운반차	뜨레카2	2021	5.5	1	5.5	어모면 은기길 299	신규취득
농업용 전동운반차(승용) 지원	농업인	전동운반차	뜨레카2 (300kg)	2021	5.5	1	5.5	부항면 부항로 1033	신규취득
농업용 전동운반차(승용) 지원	농업인	전동운반차	뜨레카2 (300kg)	2021	5.5	1	5.5	부항면 어전1길 44-3	신규취득
농업용 전동운반차(승용) 지원	농업인	전동운반차	뜨레카2	2021	5.5	1	5.5	감문면 김선로 732	신규취득
농업용 전동운반차(승용) 지원	농업인	전동운반차	파밍보이2.0A	2021	6.1	1	6.1	아포읍 지동길 566-14	신규취득
농업용 전동운반차(승용) 지원	농업인	전동운반차	S400	2021	8.0	1	8.0	송북1길 400	신규취득
농업용 전동운반차(승용) 지원	농업인	전동운반차	뜨레카2	2021	5.5	1	5.5	대항면 주례2길 98-7	신규취득
농업용 전동운반차(승용) 지원	농업인	전동운반차	뜨레카2	2021	5.5	1	5.5	아포읍 제석1길 50	신규취득
농업용 전동운반차(승용) 지원	농업인	전동운반차	뜨레카2	2021	5.5	1	5.5	증산면 증산2로 308	신규취득
농업용 전동운반차(승용) 지원	농업인	전동운반차	뜨레카2	2021	5.5	1	5.5	증산면 원황점길 436-22	신규취득
농업용 전동운반차(승용) 지원	농업인	전동운반차	뜨레카2	2021	5.5	1	5.5	증산면 금곡리1길 110-21	신규취득
농업용 전동운반차(승용) 지원	농업인	전동운반차	뜨레카 2	2021	5.5	1	5.5	대항면 황악로 1395-11	신규취득
농업용 전동운반차(승용) 지원	농업인	전동운반차	뜨레카 2	2021	5.5	1	5.5	대항면 주례2길 92-3	신규취득
농업용 전동운반차(승용) 지원	농업인	전동운반차	뜨레카2	2021	5.5	1	5.5	지례면 증산1로 1001	신규취득
농업용 전동운반차(승용) 지원	농업인	전동운반차	S400	2021	8.0	1	8.0	문화1길 32 해마루 403	신규취득

사업명	보조 사업자	취득 재산명	규격 및 모델명	취득 연도	단가	수량	취득 가액	설치 (시설) 주소	변동 내역
농업용 전동운반차(승용) 지원	농업인	전동운반차	뜨레카 2	2021	5.5	1	5.5	금라길13-7	신규취득
농업용 전동운반차(승용) 지원	농업인	전동운반차	뜨레카 2	2021	5.5	1	5.5	광덕2길 165-50	신규취득
농업용 전동운반차(승용) 지원	농업인	전동운반차	뜨레카 2	2021	5.5	1	5.5	용호1길 41-11	신규취득
농업용 전동운반차(승용) 지원	농업인	전동운반차	뜨레카 2	2021	5.5	1	5.5	서부2길 12-5	신규취득
농업용 전동운반차(승용) 지원	농업인	전동운반차	뜨레카 2	2021	5.5	1	5.5	양천길 134-30	신규취득
농업용 전동운반차(승용) 지원	농업인	전동운반차	뜨레카 2	2021	5.5	1	5.5	대성향천길 1600	신규취득
농업용 전동운반차(승용) 지원	농업인	전동운반차	뜨레카 2	2021	5.5	1	5.5	주례2길 108-7	신규취득
농업용 전동운반차(승용) 지원	농업인	전동운반차	뜨레카 2	2021	5.5	1	5.5	어모면 군자2길 115	신규취득
농업용 전동운반차(승용) 지원	농업인	전동운반차	뜨레카 2	2021	5.5	1	5.5	구성면 양각1길 135-7	신규취득
농업용 전동운반차(승용) 지원	농업인	전동운반차	뜨레카 2	2021	5.5	1	5.5	구성면 복호2길 95	신규취득
농업용 전동운반차(승용) 지원	농업인	전동운반차	뜨레카 2	2021	5.5	1	5.5	구성면 와룡길50	신규취득
농업용 전동운반차(승용) 지원	농업인	전동운반차	뜨레카 2	2021	5.5	1	5.5	문의2길 69	신규취득
농업용 전동운반차(승용) 지원	농업인	전동운반차	뜨레카 2	2021	5.5	1	5.5	중산1길 179	신규취득
농업용 전동운반차(승용) 지원	농업인	전동운반차	뜨레카 2	2021	5.5	1	5.5	조룡5길 160	신규취득
농업용 전동운반차(승용) 지원	농업인	전동운반차	뜨레카 2	2021	5.5	1	5.5	문의2길 65	신규취득
농업용 전동운반차(승용) 지원	농업인	전동운반차	파밍보이2.0A	2021	6.1	1	6.1	대룡1길 172-13	신규취득

사업명	보조 사업자	취득 재산명	규격 및 모델명	취득 연도	단가	수량	취득 가액	설치 (시설) 주소	변동 내역
농업용 전동운반차(승용) 지원	농업인	전동운반차	뜨레카 2	2021	5.5	1	5.5	구성면 하강길 224	신규취득
농업용 전동운반차(승용) 지원	농업인	전동운반차	뜨레카 2	2021	5.5	1	5.5	지례면 관덕길 217	신규취득
농업용 전동운반차(승용) 지원	농업인	전동운반차	파밍보이2.0A	2021	6.1	1	6.1	부항면 하대3길 28-8	신규취득
농업용 전동운반차(승용) 지원	농업인	전동운반차	뜨레카 2	2021	5.5	1	5.5	농낭로 483-10	신규취득
농업용 전동운반차(승용) 지원	농업인	전동운반차	파밍보이2.0A	2021	6.5	1	6.5	신왕2길 23-5	신규취득
농업용 전동운반차(승용) 지원	농업인	전동운반차	뜨레카 2	2021	5.5	1	5.5	조마면 금감로 942-9	신규취득
농업용 전동운반차(승용) 지원	농업인	전동운반차	DY836A	2021	3.5	1	3.5	구성면 양각길445	신규취득

사업명	보조 사업자	취득 재산명	규격 및 모델명	취득 연도	단가	수량	취득 가액	설치 (시설) 주소	변동 내역
지역농업CEO발전기반 구축지원사업	김기환	농업용 창고 및 저온창고	1식	2021	62	1	62	봉산면 인의리 140번지	없음
지역농업CEO발전기반 구축지원사업	김기환	무인자동방제시설	1식	2021	90	1	90	봉산면 인의리 140번지	없음
고품질 베이커리용 과일가공 시범사업	참 농부들	원심분리기	18인치 원심분리기	2021	2.31	1	2.31	부항면 부항로 1042-41	없음
고품질 베이커리용 과일가공 시범사업	참 농부들	저온저장고	5평 콤비 저장고	2021	16.5	1	16.5	부항면 부항로 1042-41	없음
고품질 베이커리용 과일가공 시범사업	참 농부들	스틱 포장기	1열 스틱 포장기	2021	25.1	1	25.1	부항면 부항로 1042-41	없음
고품질 베이커리용 과일가공 시범사업	참 농부들	농축기	cosmos 660	2021	15.5	1	15.5	부항면 부항로 1042-41	없음
2021년 찾아가는 양조장 사업	수도산 와이너리	간판	1m*5m 지주간판	2021	1.1	1	1.1	증산면 금곡리3길 29	없음
2021년 김천대표 특화음식 시범사업	선채령	오븐	XEFR-04-HS-ETDP-K 터치	2021	4.8	1	4.8	부곡맛고을2길 67	없음
2021년 김천대표 특화음식 시범사업	마루베 이커리	발효기	도우컨 양문형 40매	2021	9	1	9	혁신3로 10, 101~201호	없음
2021년 김천대표 특화음식 시범사업	마루베 이커리	전기 제빵기	전기 제빵기	2021	1.1	1	1.1	혁신3로 10, 101~201호	없음
종합과일선별기 지원사업	농업인	과일선별기	STGr-12	2021	6.5	1	6.5	내촌2길 31-10(백옥동)	신규 취득
종합과일선별기 지원사업	농업인	과일선별기	STGr-12	2021	6.5	1	6.5	살티고개길 129-56	신규 취득
종합과일선별기 지원사업	농업인	과일선별기	DES-12A	2021	8	1	8	어모면 은기길 118-12	신규 취득

사업명	보조 사업자	취득 재산명	규격 및 모델명	취득 연도	단가	수량	취득 가액	설치 (시설) 주소	변동 내역
종합과일선별기 지원사업	농업인	과일선별기	DES-12A	2021	8	1	8	어모면 갈마길 192-5	신규 취득
종합과일선별기 지원사업	농업인	과일선별기	DES-12A	2021	8	1	8	구성면 작내3길 70	신규 취득
종합과일선별기 지원사업	농업인	과일선별기	DES-12A	2021	8	1	8	구성면 흥평1길 130	신규 취득
종합과일선별기 지원사업	농업인	과일선별기	DES-12A	2021	8	1	8	구성면 작내로 285-2	신규 취득
종합과일선별기 지원사업	농업인	과일선별기	DES-10AF	2021	8.5	1	8.5	남면 연봉2길 24-31	신규 취득
종합과일선별기 지원사업	농업인	과일선별기	DES-16A	2021	9	1	9	남면 연봉2길 38	신규 취득
종합과일선별기 지원사업	농업인	과일선별기	DES-8AF	2021	8	1	8	대덕면 추량3길 25	신규 취득
종합과일선별기 지원사업	농업인	과일선별기	DES-14AF	2021	9.3	1	9.3	조마면 금감로 448-14	신규 취득
종합과일선별기 지원사업	농업인	과일선별기	DES-12A	2021	8	1	8	조마면 강곡1길 6-6	신규 취득
종합과일선별기 지원사업	농업인	과일선별기	SHEC-12AF	2021	8	1	8	조마면 신왕4길 201-21	신규 취득
종합과일선별기 지원사업	농업인	과일선별기	DES-10AF	2021	8.5	1	8.5	어모면 능치2길 26-16	신규 취득
종합과일선별기 지원사업	농업인	과일선별기	SBC-1200MA	2021	8	1	8	대덕면 남김천대로 721	신규 취득
종합과일선별기 지원사업	농업인	과일선별기	SHEC-12AF	2021	8	1	8	대덕면 연화2길 59-10	신규 취득
종합과일선별기 지원사업	농업인	과일선별기	DES-12AF	2021	8	1	8	구성면 상거2길 195	신규 취득
종합과일선별기 지원사업	농업인	과일선별기	HAS12-7200	2021	8.2	1	8.2	구성면 양각1길 127	신규 취득
종합과일선별기 지원사업	농업인	과일선별기	DES-12A	2021	8	1	8	구성면 흥평2길 68	신규 취득

사업명	보조 사업자	취득 재산명	규격 및 모델명	취득 연도	단가	수량	취득 가액	설치 (시설) 주소	변동 내역
종합과일선별기 지원사업	농업인	과일선별기	SHEC-12AF	2021	8	1	8	지례면 관덕길 205-15	신규 취득
종합과일선별기 지원사업	농업인	과일선별기	DES-12A	2021	8	1	8	남면 운남로 11-13	신규 취득
종합과일선별기 지원사업	농업인	과일선별기	DES-12A	2021	8	1	8	개령면 황계리 1413-102	신규 취득
종합과일선별기 지원사업	농업인	과일선별기	P-1000	2021	6	1	6	아포읍 인2길 251	신규 취득
종합과일선별기 지원사업	농업인	과일선별기	SBC-1200MA	2021	8	1	8	아포읍 봉산리4길 39	신규 취득
종합과일선별기 지원사업	농업인	과일선별기	P-1000	2021	6	1	6	아포읍 지리 877-1	신규 취득
종합과일선별기 지원사업	농업인	과일선별기	DES-12A	2021	8	1	8	아포읍 황소길 134	신규 취득
종합과일선별기 지원사업	농업인	과일선별기	HAS12-7200 A	2021	9.3	1	9.3	아포읍 인3길 57-37	신규 취득
종합과일선별기 지원사업	농업인	과일선별기	SEC-800MA	2021	8	1	8	아포읍 동신길44-41	신규 취득
종합과일선별기 지원사업	농업인	과일선별기	SEC-1200MA	2021	9	1	9	아포읍 아포1로 172-8	신규 취득
종합과일선별기 지원사업	농업인	과일선별기	DES-14AF	2021	9	1	9	농소면 영남대로 2213-28	신규 취득
종합과일선별기 지원사업	농업인	과일선별기	P-1000	2021	6	1	6	봉산면 덕천3길 61	신규 취득
종합과일선별기 지원사업	농업인	과일선별기	DES-14AF	2021	9.3	1	9.3	감문면 광덕길 515	신규 취득
종합과일선별기 지원사업	농업인	과일선별기	DES-12A	2021	8	1	8	영남대로 1990	신규 취득
종합과일선별기 지원사업	농업인	과일선별기	SEC-1000MA	2021	8	1	8	무실2길 40	신규 취득
종합과일선별기 지원사업	농업인	과일선별기	SES-1200MA	2021	9	1	9	감문면 광기리 115	신규 취득

사업명	보조 사업자	취득 재산명	규격 및 모델명	취득 연도	단가	수량	취득 가액	설치 (시설) 주소	변동 내역
종합과일선별기 지원사업	농업인	과일선별기	SEC-1200MA	2021	9	1	9	양천동 1202	신규 취득
종합과일선별기 지원사업	농업인	과일선별기	SHEC-12AF	2021	8	1	8	농소면 벽봉로 1451	신규 취득
종합과일선별기 지원사업	농업인	과일선별기	DES-12A	2021	8	1	8	농소면 금송용암로 308	신규 취득
종합과일선별기 지원사업	농업인	과일선별기	SEC-1200MA	2021	9	1	9	농소면 봉곡안길 29-7	신규 취득
종합과일선별기 지원사업	농업인	과일선별기	SEC-1200MA	2021	9	1	9	농소면 용암1길 33-6	신규 취득
종합과일선별기 지원사업	농업인	과일선별기	SEC-1200MA	2021	9	1	9	무실3길 87	신규 취득
종합과일선별기 지원사업	농업인	과일선별기	SEC-1200MA	2021	8	1	8	덕곡동 244-2	신규 취득
종합과일선별기 지원사업	농업인	과일선별기	SEC-1200MA	2021	9	1	9	무실길 169-3	신규 취득
종합과일선별기 지원사업	농업인	과일선별기	P-1000	2021	6	1	6	지좌동 28-2	신규 취득
종합과일선별기 지원사업	농업인	과일선별기	SHEC-12AF	2021	8	1	8	어모면 은기길 125	신규 취득
종합과일선별기 지원사업	농업인	과일선별기	P-1000	2021	6	1	6	어모면 군자리 565	신규 취득
종합과일선별기 지원사업	농업인	과일선별기	SHEC-12AF	2021	8	1	8	아포읍 국사4길 19-19	신규 취득
종합과일선별기 지원사업	농업인	과일선별기	SEC-800MA	2021	8	1	8	아포읍 아포1로 295-13	신규 취득
종합과일선별기 지원사업	농업인	과일선별기	SEC-1000MA	2021	8.5	1	8.5	아포읍 한골1길 82-10	신규 취득
종합과일선별기 지원사업	농업인	과일선별기	SEC-1200MA	2021	9	1	9	아포읍 제석길 76-11	신규 취득
종합과일선별기 지원사업	농업인	과일선별기	DES-12AF	2021	9	1	9	조마면 신곡1길 93-4	신규 취득

사업명	보조 사업자	취득 재산명	규격 및 모델명	취득 연도	단가	수량	취득 가액	설치 (시설) 주소	변동 내역
종합과일선별기 지원사업	농업인	과일선별기	SEC-1200MA	2021	9	1	9	조마면 대방5길 40-16	신규 취득
종합과일선별기 지원사업	농업인	과일선별기	DES-12AF	2021	8.5	1	8.5	농소면 월곡내지길 173-1	신규 취득
종합과일선별기 지원사업	농업인	과일선별기	DES-12AF	2021	9	1	9	농소면 노곡길 57	신규 취득
종합과일선별기 지원사업	농업인	과일선별기	SHEC-12AF	2021	8	1	8	남면 연봉1길 179-1	신규 취득
종합과일선별기 지원사업	농업인	과일선별기	SHEC-12AF	2021	8	1	8	남면 천동안길 99-1	신규 취득
종합과일선별기 지원사업	농업인	과일선별기	DES-12A	2021	8	1	8	남면 봉천리 368	신규 취득
종합과일선별기 지원사업	농업인	과일선별기	DES-12A	2021	8	1	8	남면 옥산길 138	신규 취득
종합과일선별기 지원사업	농업인	과일선별기	DES-12AF	2021	9.3	1	9.3	남면 천동안길 13	신규 취득
종합과일선별기 지원사업	농업인	과일선별기	SAG-120MA	2021	8	1	8	조마면 조마로 1502	신규 취득
종합과일선별기 지원사업	농업인	과일선별기	SAG-120MA	2021	8	1	8	조마면 대방리 811-3	신규 취득
종합과일선별기 지원사업	농업인	과일선별기	DES-12AF	2021	9.5	1	9.5	구성면 상원리 441	신규 취득
종합과일선별기 지원사업	농업인	과일선별기	DES-12A	2021	8	1	8	구성면 미평리 152	신규 취득
종합과일선별기 지원사업	농업인	과일선별기	SEC-1200MA	2021	9	1	9	구성면 양각길 448	신규 취득
종합과일선별기 지원사업	농업인	과일선별기	P-1000	2021	6	1	6	구성면 하강1길 71	신규 취득
종합과일선별기 지원사업	농업인	과일선별기	DES-12AF	2021	9.3	1	9.3	남면 천동안길 15	신규 취득
종합과일선별기 지원사업	농업인	과일선별기	SHEC-12AF	2021	8	1	8	농소면 봉곡안길 15-12	신규 취득

사업명	보조 사업자	취득 재산명	규격 및 모델명	취득 연도	단가	수량	취득 가액	설치 (시설) 주소	변동 내역
종합과일선별기 지원사업	농업인	과일선별기	SHEC-12AF	2021	8	1	8	농소면 봉곡2길 81-6	신규 취득
종합과일선별기 지원사업	농업인	과일선별기	STGr-12	2021	6.5	1	6.5	어모면 도암1길 55	신규 취득
종합과일선별기 지원사업	농업인	과일선별기	HS803-08B	2021	5.5	1	5.5	어모면 중왕길 75-6	신규 취득
종합과일선별기 지원사업	농업인	과일선별기	DES-12AF	2021	9.3	1	9.3	조마면 신왕2길 338	신규 취득
종합과일선별기 지원사업	농업인	과일선별기	HKB-3000L	2021	4.5	1	4.5	대항면 황악로 1658-14	신규 취득
종합과일선별기 지원사업	농업인	과일선별기	DES-12A	2021	8	1	8	남면 오수길 214	신규 취득
종합과일선별기 지원사업	농업인	과일선별기	DES-12AF	2021	8.5	1	8.5	부항면 파천2길 470	신규 취득
종합과일선별기 지원사업	농업인	과일선별기	SEC-800MA	2021	8	1	8	농소면 봉곡4길 83-7	신규 취득
종합과일선별기 지원사업	농업인	과일선별기	DES-12A	2021	8	1	8	증산면 동안2길 137-8	신규 취득
종합과일선별기 지원사업	농업인	과일선별기	DES-12A	2021	8	1	8	대항면 이로리길 54	신규 취득
종합과일선별기 지원사업	농업인	과일선별기	STGr-12	2021	6.5	1	6.5	봉산면 봉산2로 26-110	신규 취득
종합과일선별기 지원사업	농업인	과일선별기	G-12	2021	7	1	7	남면 갈항길 3-32	신규 취득
종합과일선별기 지원사업	농업인	과일선별기	DES-12AF	2021	9	1	9	대덕면 관기3길 59-15	신규 취득
종합과일선별기 지원사업	농업인	과일선별기	DES-10AF	2021	8	1	8	조마면 신왕2길 191	신규 취득
종합과일선별기 지원사업	농업인	과일선별기	DES-12AF	2021	8.5	1	8.5	남면 운봉1길 23	신규 취득
종합과일선별기 지원사업	농업인	과일선별기	DES-12AF	2021	9	1	9	조마면 강곡2길 91	신규 취득

사업명	보조 사업자	취득 재산명	규격 및 모델명	취득 연도	단가	수량	취득 가액	설치 (시설) 주소	변동 내역
종합과일선별기 지원사업	농업인	과일선별기	DES-12AF	2021	9	1	9	조마면 신왕리 301-1	신규 취득
종합과일선별기 지원사업	농업인	과일선별기	SG-120MA	2021	8.8	1	8.8	조마면 조마로 1517-6	신규 취득
종합과일선별기 지원사업	농업인	과일선별기	SEC-1200MA	2021	9	1	9	감문면 감문로 1150-40	신규 취득
종합과일선별기 지원사업	농업인	과일선별기	STGr-12	2021	7.7	1	7.7	감문면 덕남1길 85	신규 취득
종합과일선별기 지원사업	농업인	과일선별기	DES-12A	2021	8	1	8	남면 상릉길 93-12	신규 취득
종합과일선별기 지원사업	농업인	과일선별기	DES-8AF	2021	8.8	1	8.8	감문면 송북리 822	신규 취득
종합과일선별기 지원사업	농업인	과일선별기	DES-12A	2021	8.8	1	8.8	아포읍 방구백이길 5	신규 취득
종합과일선별기 지원사업	농업인	과일선별기	SNT-120AT	2021	8.8	1	8.8	개령면 양천1길 68	신규 취득
종합과일선별기 지원사업	농업인	과일선별기	NHS-12EAT	2021	8.8	1	8.8	대덕면 덕산리 1286-1	신규 취득
종합과일선별기 지원사업	농업인	과일선별기	SHBC-12AF	2021	8.8	1	8.8	아포읍 야리길 68	신규 취득
양파저장용 플라스틱박스 지원	지역 농협	플라스틱 박스(500kg)	NJC-800	2021	60	200	60	대덕면 남김천대로 722	신규 취득
양파저장용 플라스틱박스 지원	지역 농협	플라스틱 박스(500kg)	1100*1100*950	2021	30	100	30	구성면 남김천대로 2381-17	신규 취득
유통시설 현대화 지원사업	지역 농협	비파괴 당도선별 센서	SEH-PL	2021	190	2	190	아포읍 국사길 49	신규 취득
공공비축미 대형포대매입장비확충	양곡보 관창고	지게차	D30SE-7	2021	33.8	1	33.8	감문면 덕남길 161	신규 취득

사업명	보조 사업자	취득 재산명	규격 및 모델명	취득 연도	단가	수량	취득 가액	설치 (시설) 주소	변동 내역
한우사료 자동급이기지원	농업인	사료자동급이기	식	2021	13	1	13	지례면 거물길 1054	신규 취득
한우사료 자동급이기지원	농업인	사료자동급이기	식	2021	13	1	13	대덕면 추량1길 127	신규 취득
한우사료 자동급이기지원	농업인	사료자동급이기	식	2021	13	1	13	감문면 문무2길 1	신규 취득
한우사료 자동급이기지원	농업인	사료자동급이기	식	2021	13	1	13	어모면 다남1길 72-36	신규 취득
한우사료 자동급이기지원	농업인	사료자동급이기	식	2021	13	1	13	지례면 남김천대로 1983	신규 취득
한우사료 자동급이기지원	농업인	사료자동급이기	식	2021	13	1	13	개령면 환경로 446	신규 취득
한우사료 자동급이기지원	농업인	사료자동급이기	식	2021	13	1	13	아포읍 송천리 1065-1	신규 취득
한우사료 자동급이기지원	농업인	사료자동급이기	식	2021	13	1	13	아포읍 지동길 268-32	신규 취득
한우사료 자동급이기지원	농업인	사료자동급이기	식	2021	13	1	13	조마면 장암5길 13	신규 취득
한우사료 자동급이기지원	농업인	사료자동급이기	식	2021	13	1	13	대덕면 조룡길 72-111	신규 취득
한우사료 자동급이기지원	농업인	사료자동급이기	식	2021	13	1	13	양금동 문안정길 116	신규 취득
한우사료 자동급이기지원	농업인	사료자동급이기	식	2021	13	1	13	개령면 남전1길 94	신규 취득
한우사료 자동급이기지원	농업인	사료자동급이기	식	2021	13	1	13	지례면 가좌길 147	신규 취득
한우사료 자동급이기지원	농업인	사료자동급이기	식	2021	13	1	13	개령면 묘광3길 15-2	신규 취득

사업명	보조 사업자	취득 재산명	규격 및 모델명	취득 연도	단가	수량	취득 가액	설치 (시설) 주소	변동 내역
축산분야ICT융복합확산사업	농업인	발정탐지기	식	2021	20	1	20	감천면 금송2길 18	신규 취득
양봉차량리프트게이트 지원	농업인	차량리프트게이트	식	2021	3	1	3	아포읍 대성지2길 157-7	신규 취득
양봉차량리프트게이트 지원	농업인	차량리프트게이트	식	2021	3	1	3	개령면 개령로 164-48	신규 취득
양봉차량리프트게이트 지원	농업인	차량리프트게이트	식	2021	3	1	3	지례면 도곡1길 20-20	신규 취득
양봉차량리프트게이트 지원	농업인	차량리프트게이트	식	2021	3	1	3	남면 안솔방길 192	신규 취득
양봉차량리프트게이트 지원	농업인	차량리프트게이트	식	2021	3	1	3	부항면 어전2길 172-6	신규 취득
양봉차량리프트게이트 지원	농업인	차량리프트게이트	식	2021	3	1	3	부항면 어전2길 160	신규 취득
양봉차량리프트게이트 지원	농업인	차량리프트게이트	식	2021	3	1	3	대곡동 내촌2길 23-14	신규 취득
양봉차량리프트게이트 지원	농업인	차량리프트게이트	식	2021	3	1	3	김천시 김산향교1길 13(교동)	신규 취득
양봉차량리프트게이트 지원	농업인	차량리프트게이트	식	2021	3	1	3	남면 송곡길 35-8	신규 취득
양봉차량리프트게이트 지원	농업인	차량리프트게이트	식	2021	3	1	3	대항면 주례리 1150	신규 취득
양봉차량리프트게이트 지원	농업인	차량리프트게이트	식	2021	3	1	3	조마면 자산로 23-2(감호동)	신규 취득
양봉차량리프트게이트 지원	농업인	차량리프트게이트	식	2021	3	1	3	증산면 증산로 1033	신규 취득
양봉차량리프트게이트 지원	농업인	차량리프트게이트	식	2021	3	1	3	김천시 평화순환길 259(양금동)	신규 취득

사업명	보조 사업자	취득 재산명	규격 및 모델명	취득 연도	단가	수량	취득 가액	설치 (시설) 주소	변동 내역
양봉차량리프트게이트 지원	농업인	차량리프트게이트	식	2021	3	1	3	남면 상릉길 17	신규 취득
양봉차량리프트게이트 지원	농업인	차량리프트게이트	식	2021	3	1	3	농소면 봉곡리 489	신규 취득
축산농가단열처리지원	농업인	단열처리시공	식	2021	10	1	10	조마면 삼산2길 354-22	신규 취득
축산농가단열처리지원	농업인	단열처리시공	식	2021	10	1	10	김천 혁신2로 76	신규 취득
축산농가단열처리지원	농업인	단열처리시공	식	2021	10	1	10	김천시 신음동 302	신규 취득
안개분무시설지원	농업인	안개분무시설	식	2021	16	1	16	대항면 황악로 901	신규 취득
안개분무시설지원	농업인	안개분무시설	식	2021	16	1	16	대신동 환경로 200	신규 취득
안개분무시설지원	농업인	안개분무시설	식	2021	16	1	16	개령면 광한길 106	신규 취득
축사관리용CCTV지원	농업인	CCTV 설치	식	2021	2	1	2	황계리 110-68	신규 취득
축사관리용CCTV지원	농업인	CCTV 설치	식	2021	2	1	2	지례면 증산1로 1005-16	신규 취득
축사관리용CCTV지원	농업인	CCTV 설치	식	2021	2	1	2	부항면 희곡2길 336-7	신규 취득
축사관리용CCTV지원	농업인	CCTV 설치	식	2021	2	1	2	김천시 한마음길 31	신규 취득
축사관리용CCTV지원	농업인	CCTV 설치	식	2021	2	1	2	감문면 광한길 481-246	신규 취득
축사관리용CCTV지원	농업인	CCTV 설치	식	2021	2	1	2	어모면 용문산길 165-2	신규 취득

사업명	보조 사업자	취득 재산명	규격 및 모델명	취득 연도	단가	수량	취득 가액	설치 (시설) 주소	변동 내역
축사관리용CCTV지원	농업인	CCTV 설치	식	2021	2	1	2	대덕면 가례길 77-52	신규 취득
축사관리용CCTV지원	농업인	CCTV 설치	식	2021	2	1	2	개령면 남전3길 10	신규 취득
축사관리용CCTV지원	농업인	CCTV 설치	식	2021	2	1	2	구성면 남김천대로 2983-48	신규 취득
이유자돈생산성제고장비지원(이월)	농업인	자돈방	식	2021	17	1	17	지례면 여배리 256	신규취득
IOT기반축우관리시스템 지원	농업인	축우관리시스템	식	2021	15	1	15	개령면 황계1길 87-55	신규취득
IOT기반축우관리시스템 지원	농업인	축우관리시스템	식	2021	15	1	15	어모면 옥율길 101-4	신규취득
젖소 사료자동급이기 지원	농업인	사료자동급이기	식	2021	13	1	13	어모면 은림로 50-37	신규취득
젖소 사료자동급이기 지원	농업인	사료자동급이기	식	2021	13	1	13	조마면 신왕3길 26-212	신규취득
젖소 대형선풍기 지원	농업인	대형선풍기	식	2021	3	1	3	어모면 옥율길 228-3	신규취득
젖소 대형선풍기 지원	농업인	대형선풍기	식	2021	3	1	3	어모면 옥율1길 41	신규취득
젖소 대형선풍기 지원	농업인	대형선풍기	식	2021	3	1	3	아포읍 아포1로 157-43	신규취득
젖소 대형선풍기 지원	농업인	대형선풍기	식	2021	3	1	3	농소면 신촌리5-3	신규취득
젖소 대형선풍기 지원	농업인	대형선풍기	식	2021	3	1	3	감문면 운남로 16-108	신규취득
젖소 대형선풍기 지원	농업인	대형선풍기	식	2021	3	1	3	조마면 금감로 978	신규취득

사업명	보조 사업자	취득 재산명	규격 및 모델명	취득 연도	단가	수량	취득 가액	설치 (시설) 주소	변동 내역
젖소 대형선풍기 지원	농업인	대형선풍기	식	2021	3	1	3	감문면 태촌길 152	신규취득
젖소 대형선풍기 지원	농업인	대형선풍기	식	2021	3	1	3	개령면 감문로 252	신규취득
젖소 대형선풍기 지원	농업인	대형선풍기	식	2021	3	1	3	어모면 옥율길 101-4	신규취득
젖소 대형선풍기 지원	농업인	대형선풍기	식	2021	3	1	3	조마면 신왕3길 26-212	신규취득
젖소 대형선풍기 지원	농업인	대형선풍기	식	2021	3	1	3	대덕면 대덕로 628-21	신규취득
젖소 대형선풍기 지원	농업인	대형선풍기	식	2021	3	1	3	양금로 55	신규취득
젖소 대형선풍기 지원	농업인	대형선풍기	식	2021	3	1	3	어모면 어모로 524-53	신규취득
젖소 대형선풍기 지원	농업인	대형선풍기	식	2021	3	1	3	어모면 묘광3길 15-2	신규취득
젖소 대형선풍기 지원	농업인	대형선풍기	식	2021	3	1	3	동산길 11(교동)	신규취득
CCTV등방역인프라설치지원	이원수	CCTV	식	2021	3	1	3	감문면 문화로 56-13	신규취득
CCTV등방역인프라설치지원	하정국	CCTV	식	2021	3	1	3	감문면 성촌4길 115-90	신규취득
CCTV등방역인프라설치지원	김용식	CCTV	식	2021	3	1	3	대항면 황악로 901	신규취득
CCTV등방역인프라설치지원	김진복	CCTV	식	2021	3	1	3	구성면 광명2길 123-8	신규취득
CCTV등방역인프라설치지원	오재진	CCTV	식	2021	3	1	3	구성면 흥평로 63-4	신규취득

사업명	보조 사업자	취득 재산명	규격 및 모델명	취득 연도	단가	수량	취득 가액	설치 (시설) 주소	변동 내역
CCTV등방역인프라설치지원	김명주	CCTV	식	2021	3	1	3	지례면 도곡1길 269-10	신규취득
중형소독시설지원사업	윤정애	중형소독기	식	2021	3	1	3	개령면 광한길 234-12	신규취득
중형소독시설지원사업	김재홍	중형소독기	식	2021	3	1	3	조마면 삼산1길 333-205	신규취득
중형소독시설지원사업	송판경	중형소독기	식	2021	3	1	3	구성면 용호정길 17	신규취득
중형소독시설지원사업	이지열	중형소독기	식	2021	3	1	3	대곡동 부곡길162	신규취득
중형소독시설지원사업	정태수	중형소독기	식	2021	3	1	3	대곡동용전로47	신규취득
축사환경개선장비	농업인	스키드로더	식	2021	20	1	20	신음동 신음2길 42	신규취득
축사환경개선장비	농업인	스키드로더	식	2021	20	1	20	구성면 광명2길 75-72	신규취득
축사환경개선장비	농업인	스키드로더	식	2021	20	1	20	지례면 남김천대로 1390	신규취득
축사환경개선장비	농업인	스키드로더	식	2021	20	1	20	율곡동 용전3로 24	신규취득
축사환경개선장비	농업인	스키드로더	식	2021	20	1	20	조마면 조마로 1084-22	신규취득
축사환경개선장비	농업인	스키드로더	식	2021	20	1	20	개령면 개령로 352-10	신규취득
축사환경개선장비	농업인	스키드로더	식	2021	20	1	20	어모면 옥계3길 154-132	신규취득
축사환경개선장비	농업인	스키드로더	식	2021	20	1	20	농소면 용시길 209	신규취득

사업명	보조 사업자	취득 재산명	규격 및 모델명	취득 연도	단가	수량	취득 가액	설치 (시설) 주소	변동 내역
축사환경개선장비	농업인	스키드로더	식	2021	20	1	20	감천면 용호2길 53	신규취득
축사환경개선장비	농업인	스키드로더	식	2021	20	1	20	개령면 황계리 110-68	신규취득
축사환경개선장비	농업인	스키드로더	식	2021	20	1	20	어모면 도암길 492	신규취득
축사환경개선장비	농업인	스키드로더	식	2021	20	1	20	감천면 용호3길 137-17	신규취득
축사환경개선장비	농업인	스키드로더	식	2021	20	1	20	율곡동 용전로 47	신규취득
축사환경개선장비	농업인	스키드로더	식	2021	20	1	20	지례면 거물리 168-3	신규취득
축사환경개선장비	농업인	스키드로더	식	2021	20	1	20	지례면 고렴길 112	신규취득
축사환경개선장비	농업인	스키드로더	식	2021	20	1	20	감문면 덕남길 107-18	신규취득
축사환경개선장비	농업인	스키드로더	식	2021	20	1	20	부항면 어전1길 44-7	신규취득
깨끗한 축산환경	농업인	콤포스트	식	2021	150	1	150	어모면 옥율길 229-34	신규취득
조사료 생산장비 지원	농업인	트랙터	식	2021	100	1	100	아포읍 한지1길 40	신규취득
조사료 생산장비 지원	농업인	트랙터	식	2021	50	1	50	아포읍 의1길 94	신규취득
고품질 퇴액비생산 지원	농업인	고속원심분리기	식	2021	60	1	60	대덕면 화전4길 257-48	신규취득
가축분뇨퇴액비화지원	농업인	퇴비사	식	2021	12	1	12	구성면 마산로 432	신규취득

사업명	보조 사업자	취득 재산명	규격 및 모델명	취득 연도	단가	수량	취득 가액	설치 (시설) 주소	변동 내역
가축분뇨퇴액비화지원	농업인	퇴비사	식	2021	15	1	15	대항면 대성향천길 138-14	신규취득
액비저장조개보수지원	농업인	액비저장조개보수	식	2021	18	1	18	어모면 신애길 177-8	신규취득
액비저장조개보수지원	농업인	액비저장조개보수	식	2021	9	1	9	대항면 대성2길 34	신규취득
액비저장조개보수지원	농업인	액비저장조개보수	식	2021	9	1	9	감천면 금감로 1095-8	신규취득
액비저장조개보수지원	농업인	액비저장조개보수	식	2021	12	1	12	구성면 하강길 123	신규취득
액비저장조개보수지원	농업인	액비저장조개보수	식	2021	48	1	48	어모면 신애길 131-12	신규취득
축산물유통안전성제고 지원	농업인	냉동진열평대	식	2021	3	1	3	용암로 58번지	신규취득
축산물유통안전성제고 지원	농업인	냉동진열평대	식	2021	3	1	3	지좌길 1	신규취득
축산물유통안전성제고 지원	농업인	냉동진열평대	식	2021	3	1	3	어모면 어모문화3길 9-36	신규취득
축산물유통안전성제고 지원	농업인	냉동진열평대	식	2021	3	1	3	지례면 상부길 14	신규취득
축산물유통안전성제고 지원	농업인	냉동진열평대	식	2021	3	1	3	지례면 장터길 30	신규취득
축산물유통안전성제고 지원	농업인	냉동진열평대	식	2021	3	1	3	모암동 158-2	신규취득
축산물유통안전성제고 지원	농업인	냉동진열평대	식	2021	3	1	3	구읍길 150	신규취득
축산물유통안전성제고 지원	농업인	냉동진열평대	식	2021	3	1	3	지례면 장터길 82	신규취득

사업명	보조 사업자	취득 재산명	규격 및 모델명	취득 연도	단가	수량	취득 가액	설치 (시설) 주소	변동 내역
축산물유통안전성제고 지원	농업인	냉장진열장	식	2021	4	1	4	자산로 25	신규취득
축산물유통안전성제고 지원	농업인	냉장진열장	식	2021	4	1	4	어모면 산업단지 7로 121	신규취득
축산물유통안전성제고 지원	농업인	냉장진열장	식	2021	4	1	4	양금로 250-1	신규취득
축산물유통안전성제고 지원	농업인	냉장진열장	식	2021	4	1	4	공단2길 37	신규취득
생산비 절감을 위한 벼 소식재배기술	김천 쌀연구회	일괄자동파종기	JK—3000	2021	5	1	5	-	신규 취득
생산비 절감을 위한 벼 소식재배기술	김천 쌀연구회	육묘상자적재이송기	JK-578	2021	3.5	2	7	-	신규 취득
스마트팜ICT장비시범	농업인	ICT장비 및 방열공기순환팬	1식	2021	14	1	14	김천시 봉산면 신리 81-1	신규 취득
스마트팜ICT장비시범	농업인	ICT장비 및 방열공기순환팬	1식	2021	14	1	14	김천시 감문면남곡리 391	신규 취득
스마트팜ICT장비시범	농업인	ICT장비 및 방열공기순환팬	1식	2021	14	1	14	김천시 백옥동 134	신규 취득
스마트팜ICT장비시범	농업인	ICT장비 및 방열공기순환팬	1식	2021	14	1	14	김천시 대항면 덕촌리 690	신규 취득
스마트팜ICT장비시범	농업인	ICT장비 및 방열공기순환팬	1식	2021	14	1	14	김천시 감천면 도평리 627	신규 취득
화훼류 부가가치제고시범사업	농업인	연동하우스	1식	2021	30	1	30	대항면 운수리 484	신규 취득
배과원 열풍방상 팬설치 시범사업	농업인	열풍방상팬	대	2021	7.5	2	15	어모면 중왕리 722-1	신규 취득
배과원 열풍방상 팬설치 시범사업	농업인	열풍방상팬	대	2021	7.5	2	15	아포읍 예리 655-1	신규 취득

사업명	보조 사업자	취득 재산명	규격 및 모델명	취득 연도	단가	수량	취득 가액	설치 (시설) 주소	변동 내역
노지자두 방풍망 설치시범사업	농업인	방풍망	식	2021	7.5	1	7.5	농소면 용암리 636-1	신규 취득
핵과류 방풍망 설치시범 사업	농업인	방풍망	식	2021	9.4	1	9.4	조마면 삼산리 29	신규 취득
핵과류 방풍망 설치시범 사업	농업인	방풍망	식	2021	6.6	1	6.6	남면 오봉리 492-1	신규 취득
자두 농업인 품목조직 유통기반 시설 강화	자두 연합회	유통 시설장	식	2021	147	1	147	구성면 남김천대로 3261	신규 취득
지역특화시범사업	포도 연구회	묘목	접목	2021	0.025	3,600	90	감천면 광기리 517 외 15	신규 취득

◈ 별지 5 : 2021회계연도 행사·축제별 원가회계정보

청소년 어울림마당

□ 사업개요

【 경상북도 김천시, 가족행복과 】

○ 사업목적 청소년 어울림마당 운영을 통한 청소년 문화육성 및 동아리 활성화 지원

○ 개최기간/최초개최연도 / 개최횟수 : 2021.07.01 ~ 2021.11.30 (153일) / 2008 / 14

○ 사업내용 청소년 어울림마당 행사
: - 공연마당: 댄스, 밴드, 뮤지컬, 치어리딩, 관악합주 등
- 체험마당: 수학, 과학, 종합공예, 홍보, 뷰티 등

○ 운영방식 자치단체 직접집행( ) 민간위탁(○) 산하기관 출연( ) 기타( )

○ 시행주체(주최) / 수탁기관(주관) / 후원기관
: 여성가족부/김천시 / 김천시청소년상담복지센터(김천시청소년상담복지센터) /

○ 행사축제 구분 행사(○) 축제( )

○ 행사축제 유형 ① 사회적 약자배려

□ 예산액 및 집행액

(단위 : 천원)

구 분	'21 년	'20 년
예 산 액	24,162 (국비 9,662, 시도비 0, 시군구비 14,500)	0
집 행 액	24,162 (국비 9,662, 시도비 0, 시군구비 14,500)	0

* 집행액과 총원가의 합계는 감가상각비 등으로 차이가 발생할 수 있음

□ 행사·축제 원가

(단위 : 천원)

총원가(비용) ⓐ						사업수익(수익) ⓑ			순원가 (자치단체 순부담액) ⓒ=ⓐ-ⓑ
구 분			합계	지자체 (0 %*)	수탁기관 (100 %*)				
계			24,162	0	24,162	계		0	24,162
인건비			0	0	0	보조금	국비	0	
운영비	행사직접비	소 계	2,124	0	2,124				
		인쇄비	0	0	0				
		소모품비	0	0	0				
		제세공과금	194	0	194		시도비	0	
		보험료	0	0	0				
		출장비	0	0	0				
		연구개발비	0	0	0				
		업무추진비	0	0	0	서비스요금	사용료수익	0	
		연료비	0	0	0				
		기타행사운영비	1,930	0	1,930				
	대외홍보비	홍보및광고비	3,768	0	3,768				
	시설장비비	소계	18,270	0	18,270		기타수익	0	
		행사관련시설비	14,450	0	14,450				
		임차료	3,820	0	3,820				
	참가자보상비	소계	0	0	0				
		외빈초청여비	0	0	0	** 수탁기관 자체수입		0	
		행사실비보상비	0	0	0				
감가상각비			0	0	0				
기타			0	0	0				

: 전체 집행액 대비 지자체와 수탁기관별 집행비율 표시

*: 대회조직위원회 등 수탁기관 자체수입(입장료 등)이 있는 경우 별도 표기. 다만, 자치단체 사업수익에는 포함시키지 않음

□ 효과(결과)

계 획	결 과
○ 기타 : 청소년관련 행사로 지역경제 파급효과 해당사항 없음, 청소년 축제의 장 마련을 통한 정서발달 도모(유튜브 비대면 진행)	○ 기타 : 청소년관련 행사로 지역경제 파급효과 해당사항 없음, 청소년 축제의 장 마련을 통한 정서발달 도모(유튜브 비대면 진행)

경북청소년페스티벌

□ 사업개요

【 경상북도 김천시, 가족행복과 】

○ 사업목적 : 도내 청소년들이 한 자리에 모여 재능을 공유하고 청소년이 주인공이 되는 축제의 장 마련하고 청소년의 자주적인 참여활동을 통한 창의적 역량강화

○ 개최기간/최초개최연도 / 개최횟수 : 2021.10.30 ~ 2021.10.30 (1일) / 2021 / 1

○ 사업내용 : 경북청소년페스티벌 내용
- 공식행사(개막식, 시상식, 폐막식 등)
- 특강 및 프로그램(특강(유명인), 도전 온(ON-Line) 골든벨, e-스포츠 대회)
- 동아리 공연(공연 동아리, 체험동아리 영상 참여)

○ 운영방식 : 자치단체 직접집행( ) 민간위탁(○) 산하기관 출연( ) 기타( )

○ 시행주체(주최) / 수탁기관(주관) / 후원기관
: 경상북도/김천시 / 김천시청소년상담복지센터(김천시청소년상담복지센터) /

○ 행사축제 구분 : 행사(○) 축제( )

○ 행사축제 유형 : ① 사회적 약자배려

□ 예산액 및 집행액

(단위 : 천원)

구 분	'21 년	'20 년
예 산 액	80,000 (국비 0, 시도비 30,000, 시군구비 50,000)	0
집 행 액	75,884 (국비 0, 시도비 28,456, 시군구비 47,427)	0

* 집행액과 총원가의 합계는 감가상각비 등으로 차이가 발생할 수 있음

□ 행사·축제 원가

(단위 : 천원)

총원가(비용) ⓐ						사업수익(수익) ⓑ			순원가 (자치단체 순부담액) ⓒ=ⓐ-ⓑ
구 분			합계	지자체 (0 %*)	수탁기관 (100 %*)				
계			75,884	0	75,884	계		0	75,884
인건비			0	0	0	보조금	국비	0	
운영비	행사직접비	소 계	6,775	0	6,775				
		인쇄비	0	0	0				
		소모품비	0	0	0				
		제세공과금	0	0	0	보조금	시도비	0	
		보험료	614	0	614				
		출장비	0	0	0				
		연구개발비	0	0	0				
		업무추진비	0	0	0	서비스요금	사용료수익	0	
		연료비	0	0	0				
		기타행사운영비	6,161	0	6,161				
	대외홍보비	홍보및광고비	9,160	0	9,160				
	시설장비비	소계	40,049	0	40,049	서비스요금	기타수익	0	
		행사관련시설비	24,395	0	24,395				
		임차료	15,654	0	15,654				
	참가자보상비	소계	19,900	0	19,900				
		외빈초청여비	0	0	0	** 수탁기관 자체수입		0	
		행사실비보상비	19,900	0	19,900				
감가상각비			0	0	0				
기타			0	0	0				

: 전체 집행액 대비 지자체와 수탁기관별 집행비율 표시

*: 대회조직위원회 등 수탁기관 자체수입(입장료 등)이 있는 경우 별도 표기. 다만, 자치단체 사업수익에는 포함시키지 않음

□ 효과(결과)

계 획	결 과
○ 기타 : 청소년관련 행사로 지역경제 파급효과 해당사항 없음, 청소년 축제의 장 마련을 통한 정서발달 도모(유튜브 비대면 진행)	○ 기타 : 청소년관련 행사로 지역경제 파급효과 해당사항 없음, 청소년 축제의 장 마련을 통한 정서발달 도모(유튜브 비대면 진행)

김천 포도·자두 홍보판촉행사

□ 사업개요

【 경상북도 김천시, 농식품유통과 】

○ 사업목적 김천 포도 자두 및 농산물 홍보 판촉으로 우리 지역 농업인 소득 증대

○ 개최기간/최초개최연도 / 개최횟수 : 2021.07.19 ~ 2021.10.21 (95일) / 2021 / 4

○ 사업내용 - 군산시 방문 직판행사(21.7.19.) : 포도, 자두, 복숭아(37백만원)
- 군산시 초청 직판행사(21.9.9.) : 흰찰쌀보리, 수산물 등(38백만원)
- 대구 동구청 방문 직판행사(21.10.20.) : 포도, 사과, 호두(15백만원)
- 부산 영도구청 방문 직팬행사(21.10.21.) : 포도, 사과, 호두(3백만원)

○ 운영방식 자치단체 직접집행( ) 민간위탁(○) 산하기관 출연( ) 기타( )

○ 시행주체(주최) / 수탁기관(주관) / 후원기관
: 김천시 / 농협중앙회 경북지역본부 김천시농정지원단 /

○ 행사축제 구분 행사(○) 축제( )

○ 행사축제 유형 ② 지역특산물・전통시장 활성화

□ 예산액 및 집행액

(단위 : 천원)

구 분	'21 년	'20 년
예 산 액	90,000 (국비 0, 시도비 0, 시군구비 90,000)	90,000
집 행 액	40,028 (국비 0, 시도비 0, 시군구비 40,028)	36,672

* 집행액과 총원가의 합계는 감가상각비 등으로 차이가 발생할 수 있음

□ 행사·축제 원가

(단위 : 천원)

총원가(비용) ⓐ						사업수익(수익) ⓑ			순원가 (자치단체 순부담액) ⓒ=ⓐ-ⓑ
구 분			합계	지자체 (90 %*)	수탁기관 (10 %*)				
계			44,476	40,028	4,448	계		0	44,476
인건비			888	799	89	보조금	국비	0	
운영비	행사직접비	소 계	39,068	35,161	3,907				
		인쇄비	0	0	0				
		소모품비	0	0	0				
		제세공과금	0	0	0				
		보험료	28	26	3		시도비	0	
		출장비	0	0	0				
		연구개발비	0	0	0				
		업무추진비	0	0	0	서비스요금	사용료수익	0	
		연료비	0	0	0				
		기타행사운영비	39,040	35,136	3,904				
	대외홍보비	홍보및광고비	4,520	4,068	452				
	시설장비비	소계	0	0	0		기타수익	0	
		행사관련시설비	0	0	0				
		임차료	0	0	0				
	참가자보상비	소계	0	0	0				
		외빈초청여비	0	0	0	** 수탁기관 자체수입		0	
		행사실비보상비	0	0	0				
감가상각비			0	0	0				
기타			0	0	0				

: 전체 집행액 대비 지자체와 수탁기관별 집행비율 표시

*: 대회조직위원회 등 수탁기관 자체수입(입장료 등)이 있는 경우 별도 표기. 다만, 자치단체 사업수익에는 포함시키지 않음

□ 효과(결과)

계 획	결 과
○ 지역경제파급효과 : 129,000 천원	○ 지역경제파급효과 : 9,300 천원
○ 고용유발효과 : 4 명	○ 고용유발효과 : 4 명
○ 근거 : 전년기준 - 자매도시(군산)직판행사:75백만원 - 농산물꾸러미 :54백만원	○ 근거 : - 자매도시(군산, 대구 동구, 부산 영도구) : 93백만원
○ 기타 :	○ 기타 :

김천자두포도축제

□ 사업개요

【 경상북도 김천시, 농식품유통과 】

○ 사업목적 : 우리농업의 6차산업화 정착을 위하여 자두,포도의 본고장인 김천에서 소비자와 징겨민이 함께하는 공간의 장을 마련하여 관계를통한 판로의 다각화, 도농교류의 활성화, 농산물 브랜드 상승으로 지역경제 활성화 도모

○ 개최기간/최초개최연도 / 개최횟수 : 2021.06.25 ~ 2021.10.24 (122일) / 2010 / 10

○ 사업내용 : - 2021년 김천자두 온라인축제 개최(21.6.25.~7.4.)
- 2021년 김천포도 온라인축제 개최(21.10.15.~10.24.)

○ 운영방식 자치단체 직접집행( ) 민간위탁(○) 산하기관 출연( ) 기타( )

○ 시행주체(주최) / 수탁기관(주관) / 후원기관
: 김천자두협회/김천포도회(김천자두협회/김천포도회) /

○ 행사축제 구분 행사( ) 축제(○)

○ 행사축제 유형 ② 지역특산물・전통시장 활성화

□ 예산액 및 집행액

(단위 : 천원)

구 분	'21 년	'20 년
예 산 액	480,400 (국비 0, 시도비 28,000, 시군구비 452,400)	288,951
집 행 액	370,481 (국비 0, 시도비 28,000, 시군구비 342,481)	287,499

* 집행액과 총원가의 합계는 감가상각비 등으로 차이가 발생할 수 있음

□ 행사·축제 원가

(단위 : 천원)

총원가(비용) ⓐ						사업수익(수익) ⓑ			순원가 (자치단체 순부담액) ⓒ=ⓐ-ⓑ
구 분			합계	지자체 (11 %*)	수탁기관 (89 %*)				
계			370,481	39,005	331,476	계		28,000	342,481
인건비			8,012	0	8,012	보조금	국비	0	
운영비	행사직접비	소 계	344,239	39,005	305,234				
		인쇄비	0	0	0				
		소모품비	5,924	0	5,924				
		제세공과금	0	0	0		시도비	28,000	
		보험료	0	0	0				
		출장비	1,840	1,840	0				
		연구개발비	0	0	0				
		업무추진비	7,179	0	7,179	서비스요금	사용료수익	0	
		연료비	0	0	0				
		기타행사운영비	329,296	37,165	292,131				
	대외홍보비	홍보및광고비	18,230	0	18,230				
	시설장비비	소계	0	0	0		기타수익	0	
		행사관련시설비	0	0	0				
		임차료	0	0	0				
	참가자보상비	소계	0	0	0				
		외빈초청여비	0	0	0	** 수탁기관 자체수입		0	
		행사실비보상비	0	0	0				
감가상각비			0	0	0				
기타			0	0	0				

: 전체 집행액 대비 지자체와 수탁기관별 집행비율 표시
*: 대회조직위원회 등 수탁기관 자체수입(입장료 등)이 있는 경우 별도 표기. 다만, 자치단체 사업수익에는 포함시키지 않음

□ 효과(결과)

계 획	결 과
○ 지역경제파급효과 : 720,000 천원	○ 지역경제파급효과 : 720,000 천원
○ 고용유발효과 : 16 명	○ 고용유발효과 : 16 명
○ 근거 : 자두 온라인판매 : 174백만원 자두 오프라인판매 : 245백만원 샤인머스켓 온라인판매 : 301백만원	○ 근거 : 자두 온라인판매 : 174백만원 자두 오프라인판매 : 245백만원 샤인머스켓 온라인판매 : 301백만원
○ 기타 : 자두 공선인부 : 5명 포도 공선인부 : 11명	○ 기타 : 자두 공선인부 : 5명 포도 공선인부 : 11명

김천국제가족연극제

□ 사업개요

【 경상북도 김천시, 문화홍보실 】

○ 사업목적 시민 모두가 문화예술을 향유할 수 있는 기회를 제공하고, 우리 시의 문화도시 이미지 확립을 위함.

○ 개최기간/최초개최연도 / 개최횟수 : 2021.08.04 ~ 2021.08.15 (12일) / 2002 / 19

○ 사업내용 - 인기 연극 장수상회 등 13작품 16회 공연
: - 객석 점유율 88%, 관객수 1,647

○ 운영방식 자치단체 직접집행( ) 민간위탁(○) 산하기관 출연( ) 기타( )

○ 시행주체(주최) / 수탁기관(주관) / 후원기관
: 경상북도, 김천시 / 김천국제가족연극제추진위원회 /

○ 행사축제 구분 행사(○) 축제( )

○ 행사축제 유형 ③ 주민화합과 건강한지역사회

□ 예산액 및 집행액

(단위 : 천원)

구 분	'21 년	'20 년
예 산 액	400,000 (국비 0, 시도비 120,000, 시군구비 280,000)	145,000
집 행 액	388,900 (국비 0, 시도비 118,904, 시군구비 269,995)	140,775

* 집행액과 총원가의 합계는 감가상각비 등으로 차이가 발생할 수 있음

□ 행사·축제 원가

(단위 : 천원)

총원가(비용) ⓐ						사업수익(수익) ⓑ			순원가 (자치단체 순부담액) ⓒ=ⓐ-ⓑ
구 분			합계	지자체 (100 %*)	수탁기관 (0 %*)				
계			388,900	388,900	0	계		0	388,900
인건비			75,600	75,600	0	보조금	국비	0	
운영비	행사직접비	소 계	37,750	37,750	0				
		인쇄비	18,904	18,904	0				
		소모품비	1,496	1,496	0				
		제세공과금	1,775	1,775	0		시도비	0	
		보험료	8,559	8,559	0				
		출장비	2,965	2,965	0				
		연구개발비	0	0	0				
		업무추진비	0	0	0	서비스요금	사용료수익	0	
		연료비	0	0	0				
		기타행사운영비	4,050	4,050	0				
	대외홍보비	홍보및광고비	27,650	27,650	0				
	시설장비비	소계	16,894	16,894	0		기타수익	0	
		행사관련시설비	0	0	0				
		임차료	16,894	16,894	0				
	참가자보상비	소계	231,006	231,006	0				
		외빈초청여비	0	0	0	** 수탁기관 자체수입		0	
		행사실비보상비	231,006	231,006	0				
감가상각비			0	0	0				
기타			0	0	0				

: 전체 집행액 대비 지자체와 수탁기관별 집행비율 표시

*: 대회조직위원회 등 수탁기관 자체수입(입장료 등)이 있는 경우 별도 표기. 다만, 자치단체 사업수익에는 포함시키지 않음

□ 효과(결과)

계 획	결 과
○ 지역경제파급효과 : 36,000 천원	○ 지역경제파급효과 : 32,940 천원
○ 고용유발효과 : 6 명	○ 고용유발효과 : 6 명
○ 입장수익 : 9,000 천원	○ 입장수익 : 9,235 천원
○ 근거 : 제19회 김천국제가족연극제 참여 예상 인원(1인 2만원정도의 경제유발효과 발생 가정)	○ 근거 : 제19회 김천국제가족연극제 참여 예상 인원(1인 2만원정도의 경제유발효과 발생 가정)
○ 기타 :	○ 기타 :

김천예술제

□ 사업개요

【 경상북도 김천시, 문화홍보실 】

○ 사업목적 예술꿈나무육성 및 예술인 저변확대

○ 개최기간/최초개최연도 / 개최횟수 : 2021.10.12 ~ 2021.10.16 (5일) / 1993 / 28

○ 사업내용 : 문예백일장, 음악경연대회, 전국국악경연대회, 미술실기대회, 사진촬영대회, 가요제 마당극(아기새 황악산 날아오르다)

○ 운영방식 자치단체 직접집행( ) 민간위탁(○) 산하기관 출연( ) 기타( )

○ 시행주체(주최) / 수탁기관(주관) / 후원기관
: 김천시 / 한국예총 김천지회(한국예총 김천지회) /

○ 행사축제 구분 행사(○) 축제( )

○ 행사축제 유형 ④ 전통문화 계승・보전・홍보

□ 예산액 및 집행액

(단위 : 천원)

구 분	'21 년	'20 년
예 산 액	90,000 (국비 0, 시도비 0, 시군구비 90,000)	0
집 행 액	80,732 (국비 0, 시도비 0, 시군구비 80,732)	0

* 집행액과 총원가의 합계는 감가상각비 등으로 차이가 발생할 수 있음

□ 행사·축제 원가

(단위 : 천원)

총원가(비용) ⓐ						사업수익(수익) ⓑ			순원가 (자치단체 순부담액) ⓒ=ⓐ-ⓑ
구 분			합계	지자체 (100 %*)	수탁기관 (0 %*)				
계			80,732	80,732	0	계		0	80,732
인건비			11,795	11,795	0	보조금	국비	0	
운영비	행사직접비	소 계	54,486	54,486	0				
		인쇄비	21,830	21,830	0				
		소모품비	4,737	4,737	0				
		제세공과금	2,654	2,654	0		시도비	0	
		보험료	0	0	0				
		출장비	0	0	0				
		연구개발비	0	0	0				
		업무추진비	0	0	0	서비스요금	사용료수익	0	
		연료비	0	0	0				
		기타행사운영비	25,265	25,265	0				
	대외홍보비	홍보및광고비	2,941	2,941	0				
	시설장비비	소계	3,210	3,210	0		기타수익	0	
		행사관련시설비	0	0	0				
		임차료	3,210	3,210	0				
	참가자보상비	소계	8,300	8,300	0				
		외빈초청여비	0	0	0	** 수탁기관 자체수입		0	
		행사실비보상비	8,300	8,300	0				
감가상각비			0	0	0				
기타			0	0	0				

: 전체 집행액 대비 지자체와 수탁기관별 집행비율 표시

*: 대회조직위원회 등 수탁기관 자체수입(입장료 등)이 있는 경우 별도 표기. 다만, 자치단체 사업수익에는 포함시키지 않음

□ 효과(결과)

계 획	결 과
○ 지역경제파급효과 : 70,000 천원	○ 지역경제파급효과 : 90,000 천원
○ 고용유발효과 : 100 명	○ 고용유발효과 : 120 명
○ 근거 : 예술꿈나무들의 발표의 장으로 우리고장 학생들에게 발표의 기회를 제공하고 전문예술인 육성 및 예술문화 저변확대에 기여	○ 근거 : 예술꿈나무들의 발표의 장으로 우리고장 학생들에게 발표의 기회를 제공하고 전문예술인 육성 및 예술문화 저변확대에 기여
○ 기타 :	○ 기타 :

김천 전국 사진 공모전

□ 사업개요

【 경상북도 김천시, 문화홍보실 】

○사업목적 : 전국에서 사진을 접수받아 심사하여 상장과 상금을 수여하며, 시민들 볼거리 전시 및 도록을 제작하여 배부

○ 개최기간/최초개최연도 / 개최횟수 : 2021.07.01 ~ 2021.12.30 (183일) / 2002 / 19

○사업내용 : 전국에서 사진 공모하여 작품을 선정 전시

○운영방식 : 자치단체 직접집행( ) 민간위탁(○) 산하기관 출연( ) 기타( )

○시행주체(주최) / 수탁기관(주관) / 후원기관
: 김천시 / 한국사진협회 김천지부(한국사진협회 김천지부) /

○행사축제 구분 : 행사(○) 축제( )

○행사축제 유형 : ④ 전통문화 계승·보전·홍보

□ 예산액 및 집행액

(단위 : 천원)

구 분	'21 년	'20 년
예 산 액	8,000 (국비 0, 시도비 0, 시군구비 8,000)	10,000
집 행 액	8,000 (국비 0, 시도비 0, 시군구비 8,000)	10,000

* 집행액과 총원가의 합계는 감가상각비 등으로 차이가 발생할 수 있음

□ 행사·축제 원가

(단위 : 천원)

총원가(비용) ⓐ						사업수익(수익) ⓑ				순원가 (자치단체 순부담액) ⓒ=ⓐ-ⓑ
구 분			합계	지자체 (100 %*)	수탁기관 (0 %*)					
계			8,000	8,000	0	계			0	8,000
인건비			1,452	1,452	0	보조금	국비		0	
운영비	행사직접비	소 계	5,748	5,748	0					
		인쇄비	4,502	4,502	0					
		소모품비	166	166	0					
		제세공과금	0	0	0		시도비		0	
		보험료	0	0	0					
		출장비	0	0	0					
		연구개발비	0	0	0					
		업무추진비	0	0	0	서비스요금	사용료수익		0	
		연료비	0	0	0					
		기타행사운영비	1,080	1,080	0					
	대외홍보비	홍보및광고비	800	800	0					
	시설장비비	소계	0	0	0		기타수익		0	
		행사관련시설비	0	0	0					
		임차료	0	0	0					
	참가자보상비	소계	0	0	0					
		외빈초청여비	0	0	0	** 수탁기관 자체수입			0	
		행사실비보상비	0	0	0					
감가상각비			0	0	0					
기타			0	0	0					

: 전체 집행액 대비 지자체와 수탁기관별 집행비율 표시

*: 대회조직위원회 등 수탁기관 자체수입(입장료 등)이 있는 경우 별도 표기. 다만, 자치단체 사업수익에는 포함시키지 않음

□ 효과(결과)

계 획	결 과
○ 지역경제파급효과 : 8,000 천원	○ 지역경제파급효과 : 10,000 천원
○ 고용유발효과 : 11 명	○ 고용유발효과 : 11 명
○ 근거 :	○ 근거 : 전시회 방문객으로 인해 문화유산 관심도 증가 및 지역 경제 활성화
○ 기타 :	○ 기타 :

삼도봉 만남의 날

□ 사업개요

【 경상북도 김천시, 문화홍보실 】

○ 사업목적 충북 영동, 전북 무주, 경북 김천 등 3도 3개 시·군간의 정기적인 만남을 통해 지역간 불신 해소 및 상호화합과 공동발전 모색

○ 개최기간/최초개최연도 / 개최횟수 : 2021.10.10 ~ 2021.10.10 (1일) / 1988 / 29

○ 사업내용 -삼도화합 기원제
-삼도화합 축하공연 등

○ 운영방식 자치단체 직접집행( ) 민간위탁(○) 산하기관 출연( ) 기타( )

○ 시행주체(주최) / 수탁기관(주관) / 후원기관
: 김천시 / 김천문화원 /

○ 행사축제 구분 행사(○) 축제( )

○ 행사축제 유형 ③ 주민화합과 건강한지역사회

□ 예산액 및 집행액

(단위 : 천원)

구 분	'21 년	'20 년
예 산 액	10,000 (국비 0, 시도비 0, 시군구비 10,000)	5,000
집 행 액	972 (국비 0, 시도비 0, 시군구비 972)	125

* 집행액과 총원가의 합계는 감가상각비 등으로 차이가 발생할 수 있음

□ 행사·축제 원가

(단위 : 천원)

총원가(비용) ⓐ						사업수익(수익) ⓑ			순원가 (자치단체 순부담액) ⓒ=ⓐ-ⓑ
구 분			합계	지자체 (0 %*)	수탁기관 (100 %*)				
계			972	0	972	계		0	972
인건비			0	0	0	보조금	국비	0	
운영비	행사직접비	소 계	524	0	524				
		인쇄비	0	0	0				
		소모품비	0	0	0				
		제세공과금	0	0	0		시도비	0	
		보험료	153	0	153				
		출장비	0	0	0				
		연구개발비	0	0	0				
		업무추진비	48	0	48	서비스요금	사용료수익	0	
		연료비	0	0	0				
		기타행사운영비	323	0	323				
	대외홍보비	홍보및광고비	220	0	220				
	시설장비비	소계	0	0	0		기타수익	0	
		행사관련시설비	0	0	0				
		임차료	0	0	0				
	참가자보상비	소계	228	0	228				
		외빈초청여비	0	0	0	** 수탁기관 자체수입		0	
		행사실비보상비	228	0	228				
감가상각비			0	0	0				
기타			0	0	0				

: 전체 집행액 대비 지자체와 수탁기관별 집행비율 표시
*: 대회조직위원회 등 수탁기관 자체수입(입장료 등)이 있는 경우 별도 표기. 다만, 자치단체 사업수익에는 포함시키지 않음

□ 효과(결과)

계 획	결 과
○ 지역경제파급효과 : 20,000 천원	○ 지역경제파급효과 : 1,000 천원
○ 고용유발효과 : 3 명	○ 고용유발효과 : 0 명
○ 근거 : 삼도봉 만남의 날 행사 참여 예상인원 1,000명에 1인당 2만원 경제유발효과 가정	○ 근거 : 삼도봉 만남의 날 행사 참여 예상인원 50명에 1인당 2만원 경제유발효과 가정(약식개최)
○ 기타 : 삼도봉 만남의 날 행사 준비 인력	○ 기타 :

김천문화제

□ 사업개요

【 경상북도 김천시, 문화홍보실 】

○ 사업목적 지역 전통문화의 계승 지원

○ 개최기간/최초개최연도 / 개최횟수 : 2021.03.01 ~ 2021.12.31 (306일) / 2012 / 9

○ 사업내용 -전통혼례식 및 동지팥죽 나누기 행사, 삼도문화화합대회 등

○ 운영방식 자치단체 직접집행( ) 민간위탁(○) 산하기관 출연( ) 기타( )

○ 시행주체(주최) / 수탁기관(주관) / 후원기관
: 김천시 / 김천문화원 /

○ 행사축제 구분 행사(○) 축제( )

○ 행사축제 유형 ④ 전통문화 계승·보전·홍보

□ 예산액 및 집행액

(단위 : 천원)

구 분	'21 년	'20 년
예 산 액	10,000 (국비 0, 시도비 0, 시군구비 10,000)	30,000
집 행 액	7,937 (국비 0, 시도비 0, 시군구비 7,937)	25,478

* 집행액과 총원가의 합계는 감가상각비 등으로 차이가 발생할 수 있음

□ 행사·축제 원가

(단위 : 천원)

총원가(비용) ⓐ						사업수익(수익) ⓑ			순원가 (자치단체 순부담액) ⓒ=ⓐ-ⓑ
구 분			합계	지자체 (0 %*)	수탁기관 (100 %*)				
계			7,937	0	7,937	계		0	7,937
인건비			859	0	859	보조금	국비	0	
운영비	행사직접비	소 계	3,976	0	3,976				
		인쇄비	937	0	937				
		소모품비	0	0	0				
		제세공과금	0	0	0		시도비	0	
		보험료	306	0	306				
		출장비	0	0	0				
		연구개발비	0	0	0				
		업무추진비	834	0	834	서비스요금	사용료수익	0	
		연료비	0	0	0				
		기타행사운영비	1,898	0	1,898				
	대외홍보비	홍보및광고비	550	0	550				
	시설장비비	소계	713	0	713		기타수익	0	
		행사관련시설비	0	0	0				
		임차료	713	0	713				
	참가자보상비	소계	1,840	0	1,840				
		외빈초청여비	0	0	0	** 수탁기관 자체수입		0	
		행사실비보상비	1,840	0	1,840				
감가상각비			0	0	0				
기타			0	0	0				

: 전체 집행액 대비 지자체와 수탁기관별 집행비율 표시

*: 대회조직위원회 등 수탁기관 자체수입(입장료 등)이 있는 경우 별도 표기. 다만, 자치단체 사업수익에는 포함시키지 않음

□ 효과(결과)

계 획	결 과
○ 지역경제파급효과 : 12,000 천원	○ 지역경제파급효과 : 4,740 천원
○ 고용유발효과 : 8 명	○ 고용유발효과 : 8 명
○ 근거 : 전통혼례식, 전통성년식, 동지맞이 팥죽나누기 행사 참여 예상인원 600명에 1인당 2만원 경제유발효과 가정	○ 근거 : 전통혼례식, 전통성년식, 동지맞이 팥죽나누기 행사 참여 예상인원 237명에 1인당 2만원 경제유발효과 가정
○ 기타 : 행사진행 요원 등 고용인원	○ 기타 : 행사진행 요원 등 고용인원

백수문학제

□ 사업개요

【 경상북도 김천시, 문화홍보실 】

○ 사업목적 시조시인 백수 정완영 문학세계 재조명, 현대시조의 발전방향 모색 및 시조문학 저변 확대

○ 개최기간/최초개최연도 / 개최횟수 : 2021.03.01 ~ 2021.11.30 (275일) / 2009 / 11

○ 사업내용 - 백수문학상, 백수문학신인상 선정
- 전국학생시조 공모전 시행
- 시조낭송회, 시상식

○ 운영방식 자치단체 직접집행( ) 민간위탁(○) 산하기관 출연( ) 기타( )

○ 시행주체(주최) / 수탁기관(주관) / 후원기관
: 경상북도, 김천시 / 한국예총 김천지회 /

○ 행사축제 구분 행사(○) 축제( )

○ 행사축제 유형 ④ 전통문화 계승・보전・홍보

□ 예산액 및 집행액

(단위 : 천원)

구 분	'21 년	'20 년
예 산 액	65,000 (국비 0, 시도비 20,000, 시군구비 45,000)	0
집 행 액	58,678 (국비 0, 시도비 19,503, 시군구비 39,175)	0

* 집행액과 총원가의 합계는 감가상각비 등으로 차이가 발생할 수 있음

□ 행사·축제 원가

(단위 : 천원)

총원가(비용) ⓐ						사업수익(수익) ⓑ			순원가 (자치단체 순부담액) ⓒ=ⓐ-ⓑ
구 분			합계	지자체 (100 %*)	수탁기관 (0 %*)				
계			58,678	58,678	0	계		0	58,678
인건비			5,621	5,621	0	보조금	국비	0	
운영비	행사직접비	소 계	49,521	49,521	0				
		인쇄비	19,038	19,038	0				
		소모품비	318	318	0				
		제세공과금	7,730	7,730	0		시도비	0	
		보험료	0	0	0				
		출장비	0	0	0				
		연구개발비	0	0	0				
		업무추진비	0	0	0	서비스요금	사용료수익	0	
		연료비	0	0	0				
		기타행사운영비	22,435	22,435	0				
	대외홍보비	홍보및광고비	1,782	1,782	0				
	시설장비비	소계	468	468	0		기타수익	0	
		행사관련시설비	0	0	0				
		임차료	468	468	0				
	참가자보상비	소계	1,287	1,287	0				
		외빈초청여비	0	0	0	** 수탁기관 자체수입		0	
		행사실비보상비	1,287	1,287	0				
감가상각비			0	0	0				
기타			0	0	0				

: 전체 집행액 대비 지자체와 수탁기관별 집행비율 표시

*: 대회조직위원회 등 수탁기관 자체수입(입장료 등)이 있는 경우 별도 표기. 다만, 자치단체 사업수익에는 포함시키지 않음

□ 효과(결과)

계 획	결 과
○ 지역경제파급효과 : 50,000 천원	○ 지역경제파급효과 : 60,000 천원
○ 고용유발효과 : 20 명	○ 고용유발효과 : 21 명
○ 근거 : 시조문학의 본고장으로서의 이미지 구축 시조시인 저변확대를 위한 꿈나무 육성	○ 근거 : 시조문학의 본고장으로서의 이미지 구축 시조시인 저변확대를 위한 꿈나무 육성
○ 기타 :	○ 기타 :

호국선양대제전

□ 사업개요

【 경상북도 김천시, 문화홍보실 】

○ 사업목적 : - 동국제일가람 직지사의 호국성사 사명당의 구국제민 사상 계승 및 호국불교의 중심 도량으로서의 위상 재정립
- 호국성사 사명당의 행장 및 사상을 지역 대표 문화 콘텐트 개발 육성 도모

○ 개최기간/최초개최연도 / 개최횟수 : 2021.10.23 ~ 2021.10.23 (1일) / 2018 / 4

○ 사업내용 : 본행사 : 헌향재(21.10.23.)
특별행사 : 직지신인문학상 및 청소년 백일장 공모, 법어집 발간

○ 운영방식 : 자치단체 직접집행( ) 민간위탁(○) 산하기관 출연( ) 기타( )

○ 시행주체(주최) / 수탁기관(주관) / 후원기관
: 경상북도, 김천시 / 대한불교조계종 제8교구 본사 직지사 /

○ 행사축제 구분 : 행사(○) 축제( )

○ 행사축제 유형 : ④ 전통문화 계승・보전・홍보

□ 예산액 및 집행액

(단위 : 천원)

구 분	'21 년	'20 년
예 산 액	140,000 (국비 0, 시도비 42,000, 시군구비 98,000)	150,000
집 행 액	68,424 (국비 0, 시도비 20,527, 시군구비 47,897)	65,680

* 집행액과 총원가의 합계는 감가상각비 등으로 차이가 발생할 수 있음

□ 행사·축제 원가

(단위 : 천원)

총원가(비용) ⓐ						사업수익(수익) ⓑ			순원가 (자치단체 순부담액) ⓒ=ⓐ-ⓑ
구 분			합계	지자체 (100 %*)	수탁기관 (0 %*)				
계			68,424	68,424	0	계		0	68,424
인건비			14,300	14,300	0	보조금	국비	0	
운영비	행사직접비	소 계	52,124	52,124	0				
		인쇄비	23,400	23,400	0				
		소모품비	3,379	3,379	0				
		제세공과금	0	0	0		시도비	0	
		보험료	0	0	0				
		출장비	165	165	0				
		연구개발비	0	0	0				
		업무추진비	0	0	0	서비스요금	사용료수익	0	
		연료비	0	0	0				
		기타행사운영비	25,180	25,180	0				
	대외홍보비	홍보및광고비	2,000	2,000	0				
	시설장비비	소계	0	0	0		기타수익	0	
		행사관련시설비	0	0	0				
		임차료	0	0	0				
	참가자보상비	소계	0	0	0				
		외빈초청여비	0	0	0	** 수탁기관 자체수입		0	
		행사실비보상비	0	0	0				
감가상각비			0	0	0				
기타			0	0	0				

: 전체 집행액 대비 지자체와 수탁기관별 집행비율 표시
*: 대회조직위원회 등 수탁기관 자체수입(입장료 등)이 있는 경우 별도 표기. 다만, 자치단체 사업수익에는 포함시키지 않음

□ 효과(결과)

계 획	결 과
○ 지역경제파급효과 : 6,000 천원	○ 지역경제파급효과 : 0 천원
○ 고용유발효과 : 18 명	○ 고용유발효과 : 18 명
○ 근거 : 호국선양대제전 산사음악회 관람객 300여명, 인당 20,000원 지출효과 가정	○ 근거 : 코로나19로 인한 산사음악회 취소
○ 기타 : 호국선양대제전 행사 인력	○ 기타 : 호국선양대제전 행사 인력

김천전국행복마을동요제

□ 사업개요

【 경상북도 김천시, 문화홍보실 】

○ 사업목적 - 행복도시 및 문화예술의 도시로서의 김천의 위상을 높임
: - 이웃 가족 지역간의 결속과 화합을 다지고 밝고 희망찬 사회 분위기를 조성

○ 개최기간/최초개최연도 / 개최횟수 : 2021.07.01 ~ 2021.11.10 (133일) / 2018 / 3

○ 사업내용 - 동요대회 지정곡, 자유곡 동영상 심사
: - 지정곡, 자유곡 결선대회 실시

○ 운영방식 자치단체 직접집행( ) 민간위탁(○) 산하기관 출연( ) 기타( )

○ 시행주체(주최) / 수탁기관(주관) / 후원기관
: 김천시 / 한국예총 김천지회 /

○ 행사축제 구분 행사(○) 축제( )

○ 행사축제 유형 ③ 주민화합과 건강한지역사회

□ 예산액 및 집행액

(단위 : 천원)

구 분	'21 년	'20 년
예 산 액	50,000 (국비 0, 시도비 0, 시군구비 50,000)	55,000
집 행 액	41,693 (국비 0, 시도비 0, 시군구비 41,693)	55,000

* 집행액과 총원가의 합계는 감가상각비 등으로 차이가 발생할 수 있음

□ 행사·축제 원가

(단위 : 천원)

총원가(비용) ⓐ						사업수익(수익) ⓑ			순원가 (자치단체 순부담액) ⓒ=ⓐ-ⓑ
구 분			합계	지자체 (100 %*)	수탁기관 (0 %*)				
계			41,693	41,693	0	계		0	41,693
인건비			21,566	21,566	0	보조금	국비	0	
운영비	행사직접비	소 계	17,315	17,315	0				
		인쇄비	3,399	3,399	0				
		소모품비	170	170	0				
		제세공과금	1,227	1,227	0		시도비	0	
		보험료	0	0	0				
		출장비	0	0	0				
		연구개발비	0	0	0				
		업무추진비	0	0	0	서비스요금	사용료수익	0	
		연료비	0	0	0				
		기타행사운영비	12,519	12,519	0				
	대외홍보비	홍보및광고비	863	863	0				
	시설장비비	소계	510	510	0		기타수익	0	
		행사관련시설비	0	0	0				
		임차료	510	510	0				
	참가자보상비	소계	1,440	1,440	0				
		외빈초청여비	0	0	0	** 수탁기관 자체수입		0	
		행사실비보상비	1,440	1,440	0				
감가상각비			0	0	0				
기타			0	0	0				

: 전체 집행액 대비 지자체와 수탁기관별 집행비율 표시
*: 대회조직위원회 등 수탁기관 자체수입(입장료 등)이 있는 경우 별도 표기. 다만, 자치단체 사업수익에는 포함시키지 않음

□ 효과(결과)

계 획	결 과
○ 지역경제파급효과 : 50,000 천원	○ 지역경제파급효과 : 55,000 천원
○ 고용유발효과 : 20 명	○ 고용유발효과 : 21 명
○ 근거 : 전국 동요제 개최를 통한 김천시 이미지 증진, 우수 학생 발굴을 통한 예술 꿈나무 육성	○ 근거 : 전국 동요제 개최를 통한 김천시 이미지 증진, 우수 학생 발굴을 통한 예술 꿈나무 육성
○ 기타 :	○ 기타 :

전국김천상모놀이 경연대회

□ 사업개요

【 경상북도 김천시, 문화홍보실 】

○ 사업목적 : - 전국 김천 상모놀이 경연대회를 통하여 각 지역에 있는 국악단체들의 정보교환 및 친교의 장 조성
- 전국 상모 명인의 공연을 통하여 전통문화의 자긍심을 제고하고, 단절 위험에 처한 고유 문화에 대해 이해하고, 전통을 계승
- 다양한 국악 관련 체험을 제공함으로써, 자라나는 세대에게 우리 문화의 가치를 교육하여 문화감수성을 증진

○ 개최기간/최초개최연도 / 개최횟수 : 2021.09.01 ~ 2021.12.31 (122일) / 2014 / 7

○ 사업내용 : 전국단위 상모놀이 경연대회 진행

○ 운영방식 : 자치단체 직접집행( ) 민간위탁(○) 산하기관 출연( ) 기타( )

○ 시행주체(주최) / 수탁기관(주관) / 후원기관
: 김천시 / (사)전통소리마을예술진흥회 /

○ 행사축제 구분 : 행사(○) 축제( )

○ 행사축제 유형 : ③ 주민화합과 건강한지역사회

□ 예산액 및 집행액

(단위 : 천원)

구 분	'21 년	'20 년
예 산 액	60,000 (국비 0, 시도비 18,000, 시군구비 42,000)	0
집 행 액	47,673 (국비 0, 시도비 17,000, 시군구비 30,673)	0

* 집행액과 총원가의 합계는 감가상각비 등으로 차이가 발생할 수 있음

□ 행사·축제 원가

(단위 : 천원)

총원가(비용) ⓐ						사업수익(수익) ⓑ			순원가 (자치단체 순부담액) ⓒ=ⓐ-ⓑ
구 분			합계	지자체 (100 %*)	수탁기관 (0 %*)				
계			47,673	47,673	0	계		0	47,673
인건비			2,510	2,510	0	보조금	국비	0	
운영비	행사직접비	소 계	19,112	19,112	0				
		인쇄비	1,949	1,949	0				
		소모품비	765	765	0				
		제세공과금	192	192	0		시도비	0	
		보험료	0	0	0				
		출장비	486	486	0				
		연구개발비	0	0	0				
		업무추진비	0	0	0	서비스요금	사용료수익	0	
		연료비	0	0	0				
		기타행사운영비	15,720	15,720	0				
	대외홍보비	홍보및광고비	1,400	1,400	0				
	시설장비비	소계	6,759	6,759	0		기타수익	0	
		행사관련시설비	0	0	0				
		임차료	6,759	6,759	0				
	참가자보상비	소계	17,892	17,892	0				
		외빈초청여비	0	0	0	** 수탁기관 자체수입		0	
		행사실비보상비	17,892	17,892	0				
감가상각비			0	0	0				
기타			0	0	0				

:전체 집행액 대비 지자체와 수탁기관별 집행비율 표시
*:대회조직위원회 등 수탁기관 자체수입(입장료 등)이 있는 경우 별도 표기. 다만, 자치단체 사업수익에는 포함시키지 않음

□ 효과(결과)

계 획	결 과
○ 지역경제파급효과 : 40,000 천원	○ 지역경제파급효과 : 60,000 천원
○ 고용유발효과 : 27 명	○ 고용유발효과 : 30 명
○ 근거 : 상모의 희귀성과 우수성을 알려 전통예술의 저변을 확대	○ 근거 : 상모의 희귀성과 우수성을 알려 전통예술의 저변을 확대
○ 기타 :	○ 기타 :

경상북도 문화유산 사진공모전

□ 사업개요

【 경상북도 김천시, 문화홍보실 】

○ 사업목적 지역문화 우수성 홍보 및 지역예술 창작의욕 증대

○ 개최기간/최초개최연도 / 개최횟수 : 2021.05.01 ~ 2021.12.30 (244일) / 2020 / 2

○ 사업내용 사진공모전, 전시회 개최

○ 운영방식 자치단체 직접집행( ) 민간위탁(○) 산하기관 출연( ) 기타( )

○ 시행주체(주최) / 수탁기관(주관) / 후원기관
: 경상북도, 김천시 / 한국사진작가협회 경상북도지회(한국사진작가협회 경상북도지회) /

○ 행사축제 구분 행사(○) 축제( )

○ 행사축제 유형 ④ 전통문화 계승·보전·홍보

□ 예산액 및 집행액

(단위 : 천원)

구 분	'21 년	'20 년
예 산 액	9,000 (국비 0, 시도비 0, 시군구비 9,000)	10,000
집 행 액	9,000 (국비 0, 시도비 0, 시군구비 9,000)	9,778

* 집행액과 총원가의 합계는 감가상각비 등으로 차이가 발생할 수 있음

□ 행사·축제 원가

(단위 : 천원)

총원가(비용) ⓐ						사업수익(수익) ⓑ			순원가 (자치단체 순부담액) ⓒ=ⓐ-ⓑ
구 분			합계	지자체 (100 %*)	수탁기관 (0 %*)				
계			9,000	9,000	0	계		0	9,000
인건비			1,891	1,891	0	보조금	국비	0	
운영비	행사직접비	소 계	7,048	7,048	0				
		인쇄비	4,616	4,616	0				
		소모품비	20	20	0				
		제세공과금	0	0	0		시도비	0	
		보험료	0	0	0				
		출장비	0	0	0				
		연구개발비	0	0	0				
		업무추진비	0	0	0	서비스요금	사용료수익	0	
		연료비	0	0	0				
		기타행사운영비	2,412	2,412	0				
	대외홍보비	홍보및광고비	0	0	0				
	시설장비비	소계	0	0	0		기타수익	0	
		행사관련시설비	0	0	0				
		임차료	0	0	0				
	참가자보상비	소계	62	62	0				
		외빈초청여비	0	0	0	** 수탁기관 자체수입		0	
		행사실비보상비	62	62	0				
감가상각비			0	0	0				
기타			0	0	0				

: 전체 집행액 대비 지자체와 수탁기관별 집행비율 표시

*: 대회조직위원회 등 수탁기관 자체수입(입장료 등)이 있는 경우 별도 표기. 다만, 자치단체 사업수익에는 포함시키지 않음

□ 효과(결과)

계 획	결 과
○ 지역경제파급효과 : 9,000 천원	○ 지역경제파급효과 : 10,000 천원
○ 고용유발효과 : 16 명	○ 고용유발효과 : 16 명
○ 근거 : 김천 문화유산 홍보 및 예술김천 이미지 증대	○ 근거 : 김천 문화유산 홍보 및 예술김천 이미지 증대
○ 기타 :	○ 기타 :

김천가족자동차영화제

□ 사업개요

【 경상북도 김천시, 문화홍보실 】

○ 사업목적 : 10월 '문화의 달' 을 맞아 코로나19로 인해 위축된 시민들의 문화 향유를 통해 일상 회복을 위한 재도약 계기 마련

○ 개최기간/최초개최연도 / 개최횟수 : 2021.10.25 ~ 2021.10.26 (2일) / 2015 / 7

○ 사업내용 : 자동차 안에서 가족이 함께 관람할 수 있는 야외 영화제 개최

○ 운영방식 : 자치단체 직접집행( ) 민간위탁(○) 산하기관 출연( ) 기타( )

○ 시행주체(주최) / 수탁기관(주관) / 후원기관
: 김천시 / 한국예총 김천지부 /

○ 행사축제 구분 : 행사(○) 축제( )

○ 행사축제 유형 : ③ 주민화합과 건강한지역사회

□ 예산액 및 집행액

(단위 : 천원)

구 분	'21 년	'20 년
예 산 액	24,000 (국비 0, 시도비 0, 시군구비 24,000)	25,000
집 행 액	22,943 (국비 0, 시도비 0, 시군구비 22,943)	25,000

* 집행액과 총원가의 합계는 감가상각비 등으로 차이가 발생할 수 있음

□ 행사·축제 원가

(단위 : 천원)

총원가(비용) ⓐ						사업수익(수익) ⓑ			순원가 (자치단체 순부담액) ⓒ=ⓐ-ⓑ
구 분			합계	지자체 (100 %*)	수탁기관 (0 %*)				
계			22,943	22,943	0	계		0	22,943
인건비			2,740	2,740	0	보조금	국비	0	
운영비	행사직접비	소 계	141	141	0				
		인쇄비	0	0	0				
		소모품비	108	108	0				
		제세공과금	0	0	0		시도비	0	
		보험료	33	33	0				
		출장비	0	0	0				
		연구개발비	0	0	0				
		업무추진비	0	0	0	서비스요금	사용료수익	0	
		연료비	0	0	0				
		기타행사운영비	0	0	0				
	대외홍보비	홍보및광고비	2,611	2,611	0				
	시설장비비	소계	16,721	16,721	0		기타수익	0	
		행사관련시설비	0	0	0				
		임차료	16,721	16,721	0				
	참가자보상비	소계	732	732	0				
		외빈초청여비	0	0	0	** 수탁기관 자체수입		0	
		행사실비보상비	732	732	0				
감가상각비			0	0	0				
기타			0	0	0				

: 전체 집행액 대비 지자체와 수탁기관별 집행비율 표시

*: 대회조직위원회 등 수탁기관 자체수입(입장료 등)이 있는 경우 별도 표기. 다만, 자치단체 사업수익에는 포함시키지 않음

□ 효과(결과)

계 획	결 과
○ 지역경제파급효과 : 23,000 천원	○ 지역경제파급효과 : 27,000 천원
○ 고용유발효과 : 10 명	○ 고용유발효과 : 20 명
○ 근거 : 지역주민 문화예술 향유기회 확대 및 자동차 영화제를 통한 관광객 유치효과 제고	○ 근거 : 지역주민 문화예술 향유기회 확대 및 자동차 영화제를 통한 관광객 유치효과 제고
○ 기타 :	○ 기타 :

코로나 극복! 파이팅 김천! 힐링콘서트

□ 사업개요

【 경상북도 김천시, 문화홍보실 】

○ 사업목적: 코로나 19로 지친 시민들에게 문화적 공연을 통한 재창조의 시간을 만들어 재도약 할 수 있는 계기 마련의 기회를 제공

○ 개최기간/최초개최연도 / 개최횟수 : 2021.11.01 ~ 2021.12.31 (61일) / 2015 / 7

○ 사업내용 김천 혁신도시 율곡동 안산공원에서 힐링콘서트 실시

○ 운영방식 자치단체 직접집행( ) 민간위탁(○) 산하기관 출연( ) 기타( )

○ 시행주체(주최) / 수탁기관(주관) / 후원기관
: 김천시 / 김천사랑시민봉사대 소리결(김천사랑시민봉사대 소리결) /

○ 행사축제 구분 행사(○) 축제( )

○ 행사축제 유형 ③ 주민화합과 건강한지역사회

□ 예산액 및 집행액

(단위 : 천원)

구 분	'21 년	'20 년
예 산 액	12,800 (국비 0, 시도비 3,800, 시군구비 9,000)	18,000
집 행 액	12,800 (국비 0, 시도비 3,800, 시군구비 9,000)	18,000

* 집행액과 총원가의 합계는 감가상각비 등으로 차이가 발생할 수 있음

□ 행사·축제 원가

(단위 : 천원)

총원가(비용) ⓐ						사업수익(수익) ⓑ			순원가 (자치단체 순부담액) ⓒ=ⓐ-ⓑ
구 분			합계	지자체 (100 %*)	수탁기관 (0 %*)				
계			12,800	12,800	0	계		0	12,800
인건비			0	0	0	보조금	국비	0	
운영비	행사직접비	소 계	0	0	0				
		인쇄비	0	0	0				
		소모품비	0	0	0				
		제세공과금	0	0	0		시도비	0	
		보험료	0	0	0				
		출장비	0	0	0				
		연구개발비	0	0	0				
		업무추진비	0	0	0	서비스요금	사용료수익	0	
		연료비	0	0	0				
		기타행사운영비	0	0	0				
	대외홍보비	홍보및광고비	0	0	0				
	시설장비비	소계	5,260	5,260	0		기타수익	0	
		행사관련시설비	0	0	0				
		임차료	5,260	5,260	0				
	참가자보상비	소계	7,540	7,540	0				
		외빈초청여비	0	0	0	** 수탁기관 자체수입		0	
		행사실비보상비	7,540	7,540	0				
감가상각비			0	0	0				
기타			0	0	0				

: 전체 집행액 대비 지자체와 수탁기관별 집행비율 표시

*: 대회조직위원회 등 수탁기관 자체수입(입장료 등)이 있는 경우 별도 표기. 다만, 자치단체 사업수익에는 포함시키지 않음

□ 효과(결과)

계 획	결 과
○ 지역경제파급효과 : 12,000 천원	○ 지역경제파급효과 : 13,000 천원
○ 고용유발효과 : 5 명	○ 고용유발효과 : 5 명
○ 근거 : 코로나19로 인해 문화활동이 둔화된 시민들에게 문화향유의 기회를 제공하고 김천시 이미지 제고 및 볼거리 제공	○ 근거 : 코로나19로 인해 문화활동이 둔화된 시민들에게 문화향유의 기회를 제공하고 김천시 이미지 제고 및 볼거리 제공
○ 기타 :	○ 기타 :

김천혁신도시상생발전확산사업

□ 사업개요

【 경상북도 김천시, 미래혁신전략과 】

○ 사업목적 혁신도시 상생발전
: 코로나 블루 극복을 위한 문화 컨텐츠 제공

○ 개최기간/최초개최연도/개최횟수 : 2021.10.27 ~ 2021.10.29 (3일) / 2021 / 1

○ 사업내용 1. 행 사 명 : 『2021 김천 가족 자동차 극장 & 문화제』
: 2. 기 간 : 2021년 10월 27일(수) ~ 29일(금)
3. 장 소 : 율곡동 1075(조달품질원 뒤편)
4. 주요내용 : 코로나 19에서 비교적 자유로운 자동차 극장 운영
- 총 3회(1회/일) 상영, 모가디슈, 발신제한, 인질
- 김천시/이전공공기관 동호회 공연영상, 인사말씀 등 상영

○ 운영방식 자치단체 직접집행(○) 민간위탁( ) 산하기관 출연( ) 기타( )

○ 시행주체(주최) / 수탁기관(주관) / 후원기관
: 김천시 / (김천시) /

○ 행사축제 구분 행사(○) 축제( )

○ 행사축제 유형 ③ 주민화합과 건강한지역사회

□ 예산액 및 집행액

(단위 : 천원)

구 분	'21 년	'20 년
예 산 액	80,000 (국비 25,000, 시도비 7,500, 시군구비 47,500)	0
집 행 액	63,233 (국비 25,000, 시도비 7,500, 시군구비 30,733)	0

* 집행액과 총원가의 합계는 감가상각비 등으로 차이가 발생할 수 있음

□ 행사·축제 원가

(단위 : 천원)

총원가(비용) ⓐ						사업수익(수익) ⓑ			순원가 (자치단체 순부담액) ⓒ=ⓐ-ⓑ
구 분			합계	지자체 (0 %*)	수탁기관 (0 %*)				
계			0	0	0	계		0	0
인건비			0	0	0	보조금	국비	0	
운영비	행사직접비	소 계	0	0	0				
		인쇄비	0	0	0				
		소모품비	0	0	0				
		제세공과금	0	0	0		시도비	0	
		보험료	0	0	0				
		출장비	0	0	0				
		연구개발비	0	0	0				
		업무추진비	0	0	0	서비스요금	사용료수익	0	
		연료비	0	0	0				
		기타행사운영비	0	0	0				
	대외홍보비	홍보및광고비	0	0	0				
	시설장비비	소계	0	0	0		기타수익	0	
		행사관련시설비	0	0	0				
		임차료	0	0	0				
	참가자보상비	소계	0	0	0				
		외빈초청여비	0	0	0	** 수탁기관 자체수입		0	
		행사실비보상비	0	0	0				
감가상각비			0	0	0				
기타			0	0	0				

: 전체 집행액 대비 지자체와 수탁기관별 집행비율 표시

*: 대회조직위원회 등 수탁기관 자체수입(입장료 등)이 있는 경우 별도 표기. 다만, 자치단체 사업수익에는 포함시키지 않음

□ 효과(결과)

계 획	결 과
○ 기타 :	○ 기타 :

서울사무소 샤인머스캣 나눔 행사

□ 사업개요

【 경상북도 김천시, 서울사무소 】

○ 사업목적 김천의 우수 농산물 홍보

○ 개최기간/최초개최연도 / 개최횟수 : 2021.10.12 ~ 2022.10.14 (368일) / 2021 / 1

○ 사업내용 김천의 우수농산물인 샤인머스캣 홍보

○ 운영방식 자치단체 직접집행(○) 민간위탁( ) 산하기관 출연( ) 기타( )

○ 시행주체(주최) / 수탁기관(주관) / 후원기관

:

○ 행사축제 구분 행사(○) 축제( )

○ 행사축제 유형 ② 지역특산물・전통시장 활성화

□ 예산액 및 집행액

(단위 : 천원)

구 분	'21 년	'20 년
예 산 액	5,000 (국비 0, 시도비 0, 시군구비 5,000)	0
집 행 액	4,740 (국비 0, 시도비 0, 시군구비 4,740)	0

* 집행액과 총원가의 합계는 감가상각비 등으로 차이가 발생할 수 있음

□ 행사·축제 원가

(단위 : 천원)

총원가(비용) ⓐ						사업수익(수익) ⓑ			순원가 (자치단체 순부담액) ⓒ=ⓐ-ⓑ
구 분			합계	지자체 (100 %*)	수탁기관 (0 %*)				
계			4,740	4,740	0	계		0	4,740
인건비			0	0	0	보조금	국비	0	
운영비	행사직접비	소 계	4,740	4,740	0				
		인쇄비	440	440	0				
		소모품비	4,300	4,300	0				
		제세공과금	0	0	0		시도비	0	
		보험료	0	0	0				
		출장비	0	0	0				
		연구개발비	0	0	0				
		업무추진비	0	0	0	서비스요금	사용료수익	0	
		연료비	0	0	0				
		기타행사운영비	0	0	0				
	대외홍보비	홍보및광고비	0	0	0				
	시설장비비	소계	0	0	0		기타수익	0	
		행사관련시설비	0	0	0				
		임차료	0	0	0				
	참가자보상비	소계	0	0	0				
		외빈초청여비	0	0	0	** 수탁기관 자체수입		0	
		행사실비보상비	0	0	0				
감가상각비			0	0	0				
기타			0	0	0				

: 전체 집행액 대비 지자체와 수탁기관별 집행비율 표시

*: 대회조직위원회 등 수탁기관 자체수입(입장료 등)이 있는 경우 별도 표기. 다만, 자치단체 사업수익에는 포함시키지 않음

□ 효과(결과)

계 획	결 과
○ 지역경제파급효과 : 90,000 천원 ○ 근거 : 샤인머스캣 150박스x20명=3000명 시식, 시식인원 모두 샤인머스캣 1박스(30,000원)씩 구매했을때 의 파급효과 ○ 기타 : 기타사항 없음	○ 지역경제파급효과 : 45,000 천원 ○ 근거 : 샤인머스캣 150박스x20명=3000명 시식, 시식인원의 절반이 샤인머스캣 1박스(30,000원)씩 구매했을때 의 파급효과 ○ 기타 : 기타사항 없음

김천전국수영대회

□ 사업개요

【 경상북도 김천시, 스포츠산업과 】

○ 사업목적 -1,000여명의 선수가 참여하는 종합 수영대회로, 수영의 저변 확대 및 지역경제 활성화 기여
: -수영선수 육성 및 경기력 향상

○ 개최기간/최초개최연도 / 개최횟수 : 2021.03.23 ~ 2021.04.02 (11일) / 2011 / 11

○ 사업내용 - 제11회 김천전국수영대회 개최
: - 참가인원:1,500여명

○ 운영방식 자치단체 직접집행( ) 민간위탁(○) 산하기관 출연( ) 기타( )

○ 시행주체(주최) / 수탁기관(주관) / 후원기관
: 대한수영연맹 / (대한수영연맹) /

○ 행사축제 구분 행사(○) 축제( )

○ 행사축제 유형 ③ 주민화합과 건강한지역사회

□ 예산액 및 집행액

(단위 : 천원)

구 분	'21 년	'20 년
예 산 액	100,000 (국비 0, 시도비 0, 시군구비 100,000)	100,000
집 행 액	100,000 (국비 0, 시도비 0, 시군구비 100,000)	100,000

* 집행액과 총원가의 합계는 감가상각비 등으로 차이가 발생할 수 있음

□ 행사·축제 원가

(단위 : 천원)

총원가(비용) ⓐ						사업수익(수익) ⓑ			순원가 (자치단체 순부담액) ⓒ=ⓐ-ⓑ
구 분			합계	지자체 (0 %*)	수탁기관 (100 %*)				
계			100,000	0	100,000	계		0	100,000
인건비			43,520	0	43,520	보조금	국비	0	
운영비	행사직접비	소 계	56,480	0	56,480				
		인쇄비	0	0	0				
		소모품비	0	0	0				
		제세공과금	0	0	0	보조금	시도비	0	
		보험료	0	0	0				
		출장비	0	0	0				
		연구개발비	0	0	0				
		업무추진비	0	0	0	서비스요금	사용료수익	0	
		연료비	0	0	0				
		기타행사운영비	56,480	0	56,480				
	대외홍보비	홍보및광고비	0	0	0				
	시설장비비	소계	0	0	0	서비스요금	기타수익	0	
		행사관련시설비	0	0	0				
		임차료	0	0	0				
	참가자보상비	소계	0	0	0				
		외빈초청여비	0	0	0	** 수탁기관 자체수입		0	
		행사실비보상비	0	0	0				
감가상각비			0	0	0				
기타			0	0	0				

: 전체 집행액 대비 지자체와 수탁기관별 집행비율 표시

*: 대회조직위원회 등 수탁기관 자체수입(입장료 등)이 있는 경우 별도 표기. 다만, 자치단체 사업수익에는 포함시키지 않음

□ 효과(결과)

계 획	결 과
○ 지역경제파급효과 : 358,070 천원	○ 지역경제파급효과 : 1,263,604 천원
○ 고용유발효과 : 4 명	○ 고용유발효과 : 10 명
○ 근거 : 김천시 스포츠타운 활성화 방안 연구	○ 근거 : 김천시 스포츠타운 활성화 방안 연구
○ 기타 : 수영인구 저변확대 및 스포츠중심도시 김천시 위상 제고	○ 기타 : 우리시 우수한 체육인프라 홍보 및 선수,관계자 외 많은 참여로 지역경제 활성화에 기여

김천전국초등학교테니스대회

□ 사업개요

【 경상북도 김천시, 스포츠산업과 】

○ 사업목적 - 테니스 꿈나무선수 발굴 및 초등학교 테니스의 저변 확대
: - 스포츠 중심도시 위상 제고 및 지역경제활성화에 기여

○ 개최기간/최초개최연도 / 개최횟수 : 2021.02.23 ~ 2021.03.01 (7일) / 2013 / 9

○ 사업내용 - 2021 김천전국초등학교테니스대회 개최
: - 참가인원:500여명

○ 운영방식 자치단체 직접집행( ) 민간위탁(○) 산하기관 출연( ) 기타( )

○ 시행주체(주최) / 수탁기관(주관) / 후원기관
: 한국초등테니스연맹 / (한국초등테니스연맹) /

○ 행사축제 구분 행사(○) 축제( )

○ 행사축제 유형 ③ 주민화합과 건강한지역사회

□ 예산액 및 집행액

(단위 : 천원)

구 분	'21 년	'20 년
예 산 액	40,000 (국비 0, 시도비 0, 시군구비 40,000)	40,000
집 행 액	40,000 (국비 0, 시도비 0, 시군구비 40,000)	40,000

* 집행액과 총원가의 합계는 감가상각비 등으로 차이가 발생할 수 있음

□ 행사·축제 원가

(단위 : 천원)

총원가(비용) ⓐ						사업수익(수익) ⓑ			순원가 (자치단체 순부담액) ⓒ=ⓐ-ⓑ
구 분			합계	지자체 (0 %*)	수탁기관 (100 %*)				
계			36,151	0	36,151	계		0	36,151
인건비			12,700	0	12,700	보조금	국비	0	
운영비	행사직접비	소 계	23,121	0	23,121				
		인쇄비	1,637	0	1,637				
		소모품비	0	0	0				
		제세공과금	0	0	0		시도비	0	
		보험료	0	0	0				
		출장비	0	0	0				
		연구개발비	0	0	0				
		업무추진비	0	0	0	서비스요금	사용료수익	0	
		연료비	0	0	0				
		기타행사운영비	21,484	0	21,484				
	대외홍보비	홍보및광고비	330	0	330				
	시설장비비	소계	0	0	0		기타수익	0	
		행사관련시설비	0	0	0				
		임차료	0	0	0				
	참가자보상비	소계	0	0	0				
		외빈초청여비	0	0	0	** 수탁기관 자체수입		0	
		행사실비보상비	0	0	0				
감가상각비			0	0	0				
기타			0	0	0				

: 전체 집행액 대비 지자체와 수탁기관별 집행비율 표시
*: 대회조직위원회 등 수탁기관 자체수입(입장료 등)이 있는 경우 별도 표기. 다만, 자치단체 사업수익에는 포함시키지 않음

□ 효과(결과)

계 획	결 과
○ 지역경제파급효과 : 241,081 천원	○ 지역경제파급효과 : 197,284 천원
○ 고용유발효과 : 3 명	○ 고용유발효과 : 2 명
○ 근거 : 김천시 스포츠타운 활성화 방안 연구	○ 근거 : 김천시 스포츠타운 활성화 방안 연구
○ 기타 : 테니스 인구 저변확대 및 스포츠중심도시 김천시 위상 제고	○ 기타 : 우리시 우수한 체육인프라 홍보 및 선수,관계자의 많은 참여로 지역경제 활성화에 기여

ITF 김천국제주니어테니스대회

□ 사업개요

【 경상북도 김천시, 스포츠산업과 】

○ 사업목적 - 테니스 꿈나무 선수 발굴 및 테니스의 저변 확대
: - 스포츠 중심도시 위상 제고 및 지역경제활성화에 기여

○ 개최기간/최초개최연도 / 개최횟수 : 2021.04.03 ~ 2021.04.11 (9일) / 2015 / 7

○ 사업내용 - 2021 ITF김천국제주니어테니스대회 개최
: - 참가인원:250여명

○ 운영방식 자치단체 직접집행( ) 민간위탁(○) 산하기관 출연( ) 기타( )

○ 시행주체(주최) / 수탁기관(주관) / 후원기관
: 대한테니스협회 / (대한테니스협회) / 김천시

○ 행사축제 구분 행사(○) 축제( )

○ 행사축제 유형 ③ 주민화합과 건강한지역사회

□ 예산액 및 집행액

(단위 : 천원)

구 분	'21 년	'20 년
예 산 액	50,000 (국비 0, 시도비 0, 시군구비 50,000)	50,000
집 행 액	50,000 (국비 0, 시도비 0, 시군구비 50,000)	50,000

* 집행액과 총원가의 합계는 감가상각비 등으로 차이가 발생할 수 있음

□ 행사·축제 원가

(단위 : 천원)

총원가(비용) ⓐ						사업수익(수익) ⓑ			순원가 (자치단체 순부담액) ⓒ=ⓐ-ⓑ
구 분			합계	지자체 (0 %*)	수탁기관 (100 %*)				
계			49,969	0	49,969	계		0	49,969
인건비			15,550	0	15,550	보조금	국비	0	
운영비	행사직접비	소 계	34,419	0	34,419				
		인쇄비	0	0	0				
		소모품비	0	0	0				
		제세공과금	0	0	0	보조금	시도비	0	
		보험료	0	0	0				
		출장비	0	0	0				
		연구개발비	0	0	0				
		업무추진비	0	0	0	서비스요금	사용료수익	0	
		연료비	0	0	0				
		기타행사운영비	34,419	0	34,419				
	대외홍보비	홍보및광고비	0	0	0				
	시설장비비	소계	0	0	0	서비스요금	기타수익	0	
		행사관련시설비	0	0	0				
		임차료	0	0	0				
	참가자보상비	소계	0	0	0				
		외빈초청여비	0	0	0	** 수탁기관 자체수입		0	
		행사실비보상비	0	0	0				
감가상각비			0	0	0				
기타			0	0	0				

: 전체 집행액 대비 지자체와 수탁기관별 집행비율 표시
*: 대회조직위원회 등 수탁기관 자체수입(입장료 등)이 있는 경우 별도 표기. 다만, 자치단체 사업수익에는 포함시키지 않음

□ 효과(결과)

계 획	결 과
○ 지역경제파급효과 : 0 천원	○ 지역경제파급효과 : 118,864 천원
○ 고용유발효과 : 0 명	○ 고용유발효과 : 1 명
○ 근거 : 김천시 스포츠타운 활성화 방안 연구	○ 근거 : 김천시 스포츠타운 활성화 방안 연구
○ 기타 : 테니스 인구 저변확대 및 스포츠중심도시 김천시 위상 제고	○ 기타 : 우리시 우수한 체육인프라 홍보 및 선수, 관계자의 많은 참여로 지역경제 활성화에 기여

전국종별테니스대회

□ 사업개요

【 경상북도 김천시, 스포츠산업과 】

○ 사업목적 - 테니스 꿈나무선수 발굴 및 엘리트 테니스의 저변 확대
: - 스포츠 중심도시 위상 제고 및 지역경제활성화에 기여

○ 개최기간/최초개최연도 / 개최횟수 : 2021.03.06 ~ 2021.03.23 (18일) / 2007 / 15

○ 사업내용 - 2021 전국종별텐스대회 개최
: - 참가인원:850여명

○ 운영방식 자치단체 직접집행( ) 민간위탁(○) 산하기관 출연( ) 기타( )

○ 시행주체(주최) / 수탁기관(주관) / 후원기관
: 대한테니스협회 / (대한테니스협회) / 김천시

○ 행사축제 구분 행사(○) 축제( )

○ 행사축제 유형 ③ 주민화합과 건강한지역사회

□ 예산액 및 집행액

(단위 : 천원)

구 분	'21 년	'20 년
예 산 액	70,000 (국비 0, 시도비 0, 시군구비 70,000)	70,000
집 행 액	70,000 (국비 0, 시도비 0, 시군구비 70,000)	70,000

* 집행액과 총원가의 합계는 감가상각비 등으로 차이가 발생할 수 있음

□ 행사·축제 원가

(단위 : 천원)

총원가(비용) ⓐ						사업수익(수익) ⓑ			순원가 (자치단체 순부담액) ⓒ=ⓐ-ⓑ
구 분			합계	지자체 (0 %*)	수탁기관 (100 %*)				
계			70,000	0	70,000	계		0	70,000
인건비			27,515	0	27,515	보조금	국비	0	
운영비	행사직접비	소 계	42,485	0	42,485				
		인쇄비	0	0	0				
		소모품비	0	0	0				
		제세공과금	0	0	0				
		보험료	0	0	0		시도비	0	
		출장비	0	0	0				
		연구개발비	0	0	0				
		업무추진비	0	0	0	서비스요금	사용료수익	0	
		연료비	0	0	0				
		기타행사운영비	42,485	0	42,485				
	대외홍보비	홍보및광고비	0	0	0				
	시설장비비	소계	0	0	0		기타수익	0	
		행사관련시설비	0	0	0				
		임차료	0	0	0				
	참가자보상비	소계	0	0	0				
		외빈초청여비	0	0	0	** 수탁기관 자체수입		0	
		행사실비보상비	0	0	0				
감가상각비			0	0	0				
기타			0	0	0				

: 전체 집행액 대비 지자체와 수탁기관별 집행비율 표시
*: 대회조직위원회 등 수탁기관 자체수입(입장료 등)이 있는 경우 별도 표기. 다만, 자치단체 사업수익에는 포함시키지 않음

□ 효과(결과)

계 획	결 과
○ 지역경제파급효과 : 124,289 천원	○ 지역경제파급효과 : 660,901 천원
○ 고용유발효과 : 1 명	○ 고용유발효과 : 6 명
○ 근거 : 김천시 스포츠타운 활성화 방안 연구	○ 근거 : 김천시 스포츠타운 활성화 방안 연구
○ 기타 : 테니스인구 저변확대 및 스포츠중심도시 김천시 위상 제고	○ 기타 : 우리시 우수한 체육인프라 홍보 및 선수, 관계자의 많은 참여로 지역경제 활성화에 기여

전국남녀중고농구대회

□ 사업개요

【 경상북도 김천시, 스포츠산업과 】

○ 사업목적 - 전국단위 농구대회 개최로 농구 저변 확대 및 우수선수 발굴
: - 김천시 브랜드 이미지 제고 및 지역경제 활성화에 기여

○ 개최기간/최초개최연도 / 개최횟수 : 2021.07.13 ~ 2021.07.22 (10일) / 2015 / 6

○ 사업내용 - 2021 연맹회장기 전국남녀중고농구대회 개최
: - 참가인원:1,000여명

○ 운영방식 자치단체 직접집행( ) 민간위탁(○) 산하기관 출연( ) 기타( )

○ 시행주체(주최) / 수탁기관(주관) / 후원기관
: 한국중고농구연맹 / (한국중고농구연맹) / 김천시

○ 행사축제 구분 행사(○) 축제( )

○ 행사축제 유형 ③ 주민화합과 건강한지역사회

□ 예산액 및 집행액

(단위 : 천원)

구 분	'21 년	'20 년
예 산 액	130,000 (국비 0, 시도비 0, 시군구비 130,000)	0
집 행 액	130,000 (국비 0, 시도비 0, 시군구비 130,000)	0

* 집행액과 총원가의 합계는 감가상각비 등으로 차이가 발생할 수 있음

□ 행사·축제 원가

(단위 : 천원)

총원가(비용) ⓐ						사업수익(수익) ⓑ			순원가 (자치단체 순부담액) ⓒ=ⓐ-ⓑ
구 분			합계	지자체 (0 %*)	수탁기관 (100 %*)				
계			130,000	0	130,000	계		0	130,000
인건비			20,160	0	20,160	보조금	국비	0	
운영비	행사직접비	소 계	86,690	0	86,690				
		인쇄비	13,672	0	13,672				
		소모품비	0	0	0				
		제세공과금	0	0	0		시도비	0	
		보험료	0	0	0				
		출장비	3,541	0	3,541				
		연구개발비	0	0	0				
		업무추진비	0	0	0	서비스요금	사용료수익	0	
		연료비	0	0	0				
		기타행사운영비	69,477	0	69,477				
	대외홍보비	홍보및광고비	23,150	0	23,150				
	시설장비비	소계	0	0	0		기타수익	0	
		행사관련시설비	0	0	0				
		임차료	0	0	0				
	참가자보상비	소계	0	0	0				
		외빈초청여비	0	0	0	** 수탁기관 자체수입		0	
		행사실비보상비	0	0	0				
감가상각비			0	0	0				
기타			0	0	0				

: 전체 집행액 대비 지자체와 수탁기관별 집행비율 표시
*: 대회조직위원회 등 수탁기관 자체수입(입장료 등)이 있는 경우 별도 표기. 다만, 자치단체 사업수익에는 포함시키지 않음

□ 효과(결과)

계 획	결 과
○ 지역경제파급효과 : 0 천원	○ 지역경제파급효과 : 711,209 천원
○ 고용유발효과 : 0 명	○ 고용유발효과 : 7 명
○ 근거 : 김천시 스포츠타운 활성화 방안 연구	○ 근거 : 김천시 스포츠타운 활성화 방안 연구
○ 기타 : 농구 인구 저변확대 및 스포츠중심도시 김천시 위상 제고	○ 기타 : 우리시 우수한 체육인프라 홍보 및 선수, 관계자의 많은 참여로 지역경제 활성화에 기여

경북드림밸리 김천전국동호인테니스대회

□ 사업개요

【 경상북도 김천시, 스포츠산업과 】

○ 사업목적 - 테니스 동호인들의 친목도모 및 테니스의 저변 확대
: - 스포츠 중심도시 위상 제고 및 지역경제활성화에 기여

○ 개최기간/최초개최연도 / 개최횟수 : 2021.11.04 ~ 2021.11.07 (4일) / 2007 / 15

○ 사업내용 - 제15회 경북드림밸리 전국동호인테니스대회 개최
: - 참가인원:550여명

○ 운영방식 자치단체 직접집행( ) 민간위탁(○) 산하기관 출연( ) 기타( )

○ 시행주체(주최) / 수탁기관(주관) / 후원기관
: 김천시테니스협회 / 김천시테니스협회(김천시테니스협회) / 김천시, 김천시체육회

○ 행사축제 구분 행사(○) 축제( )

○ 행사축제 유형 ③ 주민화합과 건강한지역사회

□ 예산액 및 집행액

(단위 : 천원)

구 분	'21 년	'20 년
예 산 액	20,000 (국비 0, 시도비 0, 시군구비 20,000)	20,000
집 행 액	20,000 (국비 0, 시도비 0, 시군구비 20,000)	20,000

* 집행액과 총원가의 합계는 감가상각비 등으로 차이가 발생할 수 있음

□ 행사·축제 원가

(단위 : 천원)

총원가(비용) ⓐ						사업수익(수익) ⓑ			순원가 (자치단체 순부담액) ⓒ=ⓐ-ⓑ
구 분			합계	지자체 (0 %*)	수탁기관 (100 %*)				
계			20,000	0	20,000	계		0	20,000
인건비			0	0	0	보조금	국비	0	
운영비	행사직접비	소 계	20,000	0	20,000				
		인쇄비	0	0	0				
		소모품비	0	0	0				
		제세공과금	0	0	0		시도비	0	
		보험료	0	0	0				
		출장비	0	0	0				
		연구개발비	0	0	0				
		업무추진비	0	0	0	서비스요금	사용료수익	0	
		연료비	0	0	0				
		기타행사운영비	20,000	0	20,000				
	대외홍보비	홍보및광고비	0	0	0				
	시설장비비	소계	0	0	0		기타수익	0	
		행사관련시설비	0	0	0				
		임차료	0	0	0				
	참가자보상비	소계	0	0	0				
		외빈초청여비	0	0	0	** 수탁기관 자체수입		0	
		행사실비보상비	0	0	0				
감가상각비			0	0	0				
기타			0	0	0				

: 전체 집행액 대비 지자체와 수탁기관별 집행비율 표시
*: 대회조직위원회 등 수탁기관 자체수입(입장료 등)이 있는 경우 별도 표기. 다만, 자치단체 사업수익에는 포함시키지 않음

□ 효과(결과)

계 획	결 과
○ 지역경제파급효과 : 120,343 천원 ○ 고용유발효과 : 2 명 ○ 근거 : 김천시 스포츠타운 활성화 방안 연구 ○ 기타 : 테니스 인구 저변확대 및 스포츠중심도시 김천시 위상 제고	○ 지역경제파급효과 : 62,736 천원 ○ 고용유발효과 : 1 명 ○ 근거 : 김천시 스포츠타운 활성화 방안 연구 ○ 기타 : 우리시 우수한 체육인프라 홍보 및 선수, 관계자의 많은 참여로 지역경제 활성화에 기여

전국종별배드민턴선수권대회

□ 사업개요

【 경상북도 김천시, 스포츠산업과 】

○ 사업목적 - 배드민턴 꿈나무 선수 육성 및 배드민턴의 저변 확대
: - 스포츠 중심도시 위상 제고 및 지역경제활성화에

○ 개최기간/최초개최연도 / 개최횟수 : 2021.04.03 ~ 2021.04.13 (11일) / 2013 / 9

○ 사업내용 - 제59회 전국봄철종별배트민턴리그전 개최
: - 참가인원: 800여명

○ 운영방식 자치단체 직접집행( ) 민간위탁(○) 산하기관 출연( ) 기타( )

○ 시행주체(주최) / 수탁기관(주관) / 후원기관
: 대한배드민턴협회 / (대한배드민턴협회, 경북배드민턴협회) / 김천시

○ 행사축제 구분 행사(○) 축제( )

○ 행사축제 유형 ③ 주민화합과 건강한지역사회

□ 예산액 및 집행액

(단위 : 천원)

구 분	'21 년	'20 년
예 산 액	150,000 (국비 0, 시도비 0, 시군구비 150,000)	150,000
집 행 액	150,000 (국비 0, 시도비 0, 시군구비 150,000)	150,000

* 집행액과 총원가의 합계는 감가상각비 등으로 차이가 발생할 수 있음

□ 행사·축제 원가

(단위 : 천원)

총원가(비용) ⓐ						사업수익(수익) ⓑ			순원가 (자치단체 순부담액) ⓒ=ⓐ-ⓑ
구 분			합계	지자체 (0 %*)	수탁기관 (100 %*)				
계			150,000	0	150,000	계		0	150,000
인건비			15,850	0	15,850	보조금	국비	0	
운영비	행사직접비	소 계	122,050	0	122,050				
		인쇄비	4,200	0	4,200				
		소모품비	0	0	0				
		제세공과금	0	0	0	보조금	시도비	0	
		보험료	1,270	0	1,270				
		출장비	0	0	0				
		연구개발비	0	0	0				
		업무추진비	0	0	0	서비스요금	사용료수익	0	
		연료비	0	0	0				
		기타행사운영비	116,580	0	116,580				
	대외홍보비	홍보및광고비	12,100	0	12,100				
	시설장비비	소계	0	0	0	서비스요금	기타수익	0	
		행사관련시설비	0	0	0				
		임차료	0	0	0				
	참가자보상비	소계	0	0	0				
		외빈초청여비	0	0	0	** 수탁기관 자체수입		0	
		행사실비보상비	0	0	0				
감가상각비			0	0	0				
기타			0	0	0				

: 전체 집행액 대비 지자체와 수탁기관별 집행비율 표시
*: 대회조직위원회 등 수탁기관 자체수입(입장료 등)이 있는 경우 별도 표기. 다만, 자치단체 사업수익에는 포함시키지 않음

□ 효과(결과)

계 획	결 과
○ 지역경제파급효과 : 646,105 천원 ○ 고용유발효과 : 7 명 ○ 근거 : 김천시 스포츠타운 활성화 방안 연구 ○ 기타 : 테니스인구 저변확대 및 스포츠중심도시 김천시 위상 제고	○ 지역경제파급효과 : 675,698 천원 ○ 고용유발효과 : 7 명 ○ 근거 : 김천시 스포츠타운 활성화 방안 연구 ○ 기타 : 우리시 우수한 체육인프라 홍보 및 선수, 관계자의 많은 참여로 지역경제 활성화에 기여

김천전국동호인테니스대회

□ 사업개요

【 경상북도 김천시, 스포츠산업과 】

○ 사업목적 - 테니스 동호인들의 친목도모 및 테니스의 저변 확대
: - 스포츠 중심도시 위상 제고 및 지역경제활성화에

○ 개최기간/최초개최연도 / 개최횟수 : 2021.07.09 ~ 2021.07.18 (10일) / 2017 / 6

○ 사업내용 - 제5회 김천전국동호인테니스대회 개최
: - 참가인원:800여명

○ 운영방식 자치단체 직접집행( ) 민간위탁(○) 산하기관 출연( ) 기타( )

○ 시행주체(주최) / 수탁기관(주관) / 후원기관
: 김천시테니스협회 / (김천시테니스협회) / 김천시

○ 행사축제 구분 행사(○) 축제( )

○ 행사축제 유형 ③ 주민화합과 건강한지역사회

□ 예산액 및 집행액

(단위 : 천원)

구 분	'21 년	'20 년
예 산 액	25,000 (국비 0, 시도비 0, 시군구비 25,000)	25,000
집 행 액	25,000 (국비 0, 시도비 0, 시군구비 25,000)	25,000

* 집행액과 총원가의 합계는 감가상각비 등으로 차이가 발생할 수 있음

□ 행사·축제 원가

(단위 : 천원)

총원가(비용) ⓐ						사업수익(수익) ⓑ			순원가 (자치단체 순부담액) ⓒ=ⓐ-ⓑ
구 분			합계	지자체 (0 %*)	수탁기관 (100 %*)				
계			25,000	0	25,000	계		0	25,000
인건비			2,100	0	2,100	보조금	국비	0	
운영비	행사직접비	소 계	22,900	0	22,900				
		인쇄비	0	0	0				
		소모품비	0	0	0				
		제세공과금	0	0	0		시도비	0	
		보험료	0	0	0				
		출장비	0	0	0				
		연구개발비	0	0	0				
		업무추진비	0	0	0	서비스요금	사용료수익	0	
		연료비	0	0	0				
		기타행사운영비	22,900	0	22,900				
	대외홍보비	홍보및광고비	0	0	0				
	시설장비비	소계	0	0	0		기타수익	0	
		행사관련시설비	0	0	0				
		임차료	0	0	0				
	참가자보상비	소계	0	0	0				
		외빈초청여비	0	0	0	** 수탁기관 자체수입		0	
		행사실비보상비	0	0	0				
감가상각비			0	0	0				
기타			0	0	0				

: 전체 집행액 대비 지자체와 수탁기관별 집행비율 표시
*: 대회조직위원회 등 수탁기관 자체수입(입장료 등)이 있는 경우 별도 표기. 다만, 자치단체 사업수익에는 포함시키지 않음

□ 효과(결과)

계 획	결 과
○ 지역경제파급효과 : 108,506 천원 ○ 고용유발효과 : 1 명 ○ 근거 : 김천시 스포츠타운 활성화 방안 연구 ○ 기타 : 테니스인구 저변확대 및 스포츠중심도시 김천시 위상 제고	○ 지역경제파급효과 : 123,303 천원 ○ 고용유발효과 : 1 명 ○ 근거 : 김천시 스포츠타운 활성화 방안 연구 ○ 기타 : 우리시 우수한 체육인프라 홍보 및 선수, 관계자의 많은 참여로 지역경제 활성화에 기여

전국종별탁구대회

□ 사업개요

【 경상북도 김천시, 스포츠산업과 】

○ 사업목적 - 전국단위 탁구대회 개최로 탁구 저변 확대 및 우수선수 발굴
: - 김천시 브랜드 이미지 제고 및 지역경제 활성화에 기여

○ 개최기간/최초개최연도 / 개최횟수 : 2021.06.28 ~ 2021.07.05 (8일) / 2021 / 1

○ 사업내용 - 제67회 전국남녀종별탁구선수권대회 개최
: - 참가인원:1,000여명

○ 운영방식 자치단체 직접집행( ) 민간위탁(○) 산하기관 출연( ) 기타( )

○ 시행주체(주최) / 수탁기관(주관) / 후원기관
: 대한탁구협회 / (대한탁구협회) / 김천시

○ 행사축제 구분 행사(○) 축제( )

○ 행사축제 유형 ③ 주민화합과 건강한지역사회

□ 예산액 및 집행액

(단위 : 천원)

구 분	'21 년	'20 년
예 산 액	130,000 (국비 0, 시도비 0, 시군구비 130,000)	0
집 행 액	130,000 (국비 0, 시도비 0, 시군구비 130,000)	0

* 집행액과 총원가의 합계는 감가상각비 등으로 차이가 발생할 수 있음

□ 행사·축제 원가

(단위 : 천원)

총원가(비용) ⓐ						사업수익(수익) ⓑ			순원가 (자치단체 순부담액) ⓒ=ⓐ-ⓑ
구 분			합계	지자체 (0 %*)	수탁기관 (100 %*)				
계			130,000	0	130,000	계		0	130,000
인건비			25,365	0	25,365	보조금	국비	0	
운영비	행사직접비	소 계	95,035	0	95,035				
		인쇄비	14,660	0	14,660				
		소모품비	0	0	0				
		제세공과금	0	0	0	보조금	시도비	0	
		보험료	0	0	0				
		출장비	0	0	0				
		연구개발비	0	0	0				
		업무추진비	0	0	0	서비스요금	사용료수익	0	
		연료비	0	0	0				
		기타행사운영비	80,375	0	80,375				
	대외홍보비	홍보및광고비	9,600	0	9,600				
	시설장비비	소계	0	0	0	서비스요금	기타수익	0	
		행사관련시설비	0	0	0				
		임차료	0	0	0				
	참가자보상비	소계	0	0	0				
		외빈초청여비	0	0	0	** 수탁기관 자체수입		0	
		행사실비보상비	0	0	0				
감가상각비			0	0	0				
기타			0	0	0				

: 전체 집행액 대비 지자체와 수탁기관별 집행비율 표시
*: 대회조직위원회 등 수탁기관 자체수입(입장료 등)이 있는 경우 별도 표기. 다만, 자치단체 사업수익에는 포함시키지 않음

□ 효과(결과)

계 획	결 과
○ 지역경제파급효과 : 0 천원	○ 지역경제파급효과 : 606,648 천원
○ 고용유발효과 : 0 명	○ 고용유발효과 : 6 명
○ 근거 : 김천시 스포츠타운 활성화 방안 연구	○ 근거 : 김천시 스포츠타운 활성화 방안 연구
○ 기타 : 탁구인구 저변확대 및 스포츠중심도시 김천시 위상 제고	○ 기타 : 우리시 우수한 체육인프라 홍보 및 선수,관계자의 많은 참여로 지역경제 활성화에 기여

여자실업농구연맹전

□ 사업개요

【 경상북도 김천시, 스포츠산업과 】

○ 사업목적 - 전국단위 농구대회 개최로 농구 저변 확대 및 우수선수 발굴
: - 김천시 브랜드 이미지 제고 및 지역경제 활성화에 기여

○ 개최기간/최초개최연도 / 개최횟수 : 2021.07.09 ~ 2021.07.11 (3일) / 2017 / 4

○ 사업내용 - 2021 전국실업농구연맹전 개최
: - 참가인원:150여명

○ 운영방식 자치단체 직접집행( ) 민간위탁(○) 산하기관 출연( ) 기타( )

○ 시행주체(주최) / 수탁기관(주관) / 후원기관
: 한국실업농구연맹 / (한국실업농구연맹) / 김천시

○ 행사축제 구분 행사(○) 축제( )

○ 행사축제 유형 ③ 주민화합과 건강한지역사회

□ 예산액 및 집행액

(단위 : 천원)

구 분	'21 년	'20 년
예 산 액	25,000 (국비 0, 시도비 0, 시군구비 25,000)	0
집 행 액	25,000 (국비 0, 시도비 0, 시군구비 25,000)	0

* 집행액과 총원가의 합계는 감가상각비 등으로 차이가 발생할 수 있음

□ 행사·축제 원가

(단위 : 천원)

총원가(비용) ⓐ						사업수익(수익) ⓑ			순원가 (자치단체 순부담액) ⓒ=ⓐ-ⓑ
구 분			합계	지자체 (0 %*)	수탁기관 (100 %*)				
계			25,000	0	25,000	계		0	25,000
인건비			2,581	0	2,581	보조금	국비	0	
운영비	행사직접비	소 계	19,670	0	19,670				
		인쇄비	627	0	627				
		소모품비	0	0	0				
		제세공과금	0	0	0		시도비	0	
		보험료	0	0	0				
		출장비	0	0	0				
		연구개발비	0	0	0				
		업무추진비	0	0	0	서비스요금	사용료수익	0	
		연료비	0	0	0				
		기타행사운영비	19,043	0	19,043				
	대외홍보비	홍보및광고비	2,750	0	2,750				
	시설장비비	소계	0	0	0		기타수익	0	
		행사관련시설비	0	0	0				
		임차료	0	0	0				
	참가자보상비	소계	0	0	0				
		외빈초청여비	0	0	0	** 수탁기관 자체수입		0	
		행사실비보상비	0	0	0				
감가상각비			0	0	0				
기타			0	0	0				

: 전체 집행액 대비 지자체와 수탁기관별 집행비율 표시
*: 대회조직위원회 등 수탁기관 자체수입(입장료 등)이 있는 경우 별도 표기. 다만, 자치단체 사업수익에는 포함시키지 않음

□ 효과(결과)

계 획	결 과
○ 지역경제파급효과 : 0 천원	○ 지역경제파급효과 : 73,982 천원
○ 근거 : 김천시 스포츠타운 활성화 방안 연구	○ 근거 : 김천시 스포츠타운 활성화 방안 연구
○ 기타 : 농구인구 저변확대 및 스포츠중심도시 김천시 위상 제고	○ 기타 : 우리시 우수한 체육인프라 홍보 및 선수,관계자의 많은 참여로 지역경제 활성화에 기여

전국궁도승단대회

□ 사업개요

【 경상북도 김천시, 스포츠산업과 】

○ 사업목적 - 전국단위 궁도대회 개최로 궁도 저변 확대 및 우수선수 발굴
: - 김천시 브랜드 이미지 제고 및 지역경제 활성화에 기여

○ 개최기간/최초개최연도 / 개최횟수 : 2021.07.01 ~ 2021.07.05 (5일) / 2015 / 4

○ 사업내용 - 제54회 전국궁도졸별선수권대회 및 제162회 전국남녀궁도승단대회 개최
: - 참가인원:800여명

○ 운영방식 자치단체 직접집행( ) 민간위탁(○) 산하기관 출연( ) 기타( )

○ 시행주체(주최) / 수탁기관(주관) / 후원기관
: 김천시궁도협회 / (김천시궁도협회) / 김천시

○ 행사축제 구분 행사(○) 축제( )

○ 행사축제 유형 ③ 주민화합과 건강한지역사회

□ 예산액 및 집행액

(단위 : 천원)

구 분	'21 년	'20 년
예 산 액	35,000 (국비 0, 시도비 0, 시군구비 35,000)	0
집 행 액	35,000 (국비 0, 시도비 0, 시군구비 35,000)	0

* 집행액과 총원가의 합계는 감가상각비 등으로 차이가 발생할 수 있음

□ 행사·축제 원가

(단위 : 천원)

총원가(비용) ⓐ						사업수익(수익) ⓑ			순원가 (자치단체 순부담액) ⓒ=ⓐ-ⓑ
구 분			합계	지자체 (0 %*)	수탁기관 (100 %*)				
계			35,000	0	35,000	계		0	35,000
인건비			15,840	0	15,840	보조금	국비	0	
운영비	행사직접비	소 계	19,160	0	19,160				
		인쇄비	0	0	0				
		소모품비	0	0	0				
		제세공과금	0	0	0				
		보험료	0	0	0		시도비	0	
		출장비	0	0	0				
		연구개발비	0	0	0				
		업무추진비	0	0	0	서비스요금	사용료수익	0	
		연료비	0	0	0				
		기타행사운영비	19,160	0	19,160				
	대외홍보비	홍보및광고비	0	0	0				
	시설장비비	소계	0	0	0		기타수익	0	
		행사관련시설비	0	0	0				
		임차료	0	0	0				
	참가자보상비	소계	0	0	0				
		외빈초청여비	0	0	0	** 수탁기관 자체수입		0	
		행사실비보상비	0	0	0				
감가상각비			0	0	0				
기타			0	0	0				

: 전체 집행액 대비 지자체와 수탁기관별 집행비율 표시
*: 대회조직위원회 등 수탁기관 자체수입(입장료 등)이 있는 경우 별도 표기. 다만, 자치단체 사업수익에는 포함시키지 않음

□ 효과(결과)

계 획	결 과
○ 지역경제파급효과 : 0 천원	○ 지역경제파급효과 : 364,975 천원
○ 고용유발효과 : 0 명	○ 고용유발효과 : 3 명
○ 근거 :	○ 근거 : 김천시 스포츠타운 활성화 방안 연구
○ 기타 :	○ 기타 : 우리시 우수한 체육인프라 홍보 및 선수,관계자의 많은 참여로 지역경제 활성화에 기여

꿈나무수영대회

□ 사업개요

【 경상북도 김천시, 스포츠산업과 】

○ 사업목적 - 수영 꿈나무 선수 육성 및 수영의 저변 확대
: - 스포츠 중심도시 위상 제고 및 지역경제활성화에

○ 개최기간/최초개최연도 / 개최횟수 : 2021.04.22 ~ 2021.04.26 (5일) / 2018 / 5

○ 사업내용 - 제17회 꿈나무전국수영대회개최
: - 참가인원:800여명

○ 운영방식 자치단체 직접집행( ) 민간위탁(○) 산하기관 출연( ) 기타( )

○ 시행주체(주최) / 수탁기관(주관) / 후원기관
: 대한수영연맹 / (경북수영연맹) / 김천시

○ 행사축제 구분 행사(○) 축제( )

○ 행사축제 유형 ③ 주민화합과 건강한지역사회

□ 예산액 및 집행액

(단위 : 천원)

구 분	'21 년	'20 년
예 산 액	50,000 (국비 0, 시도비 0, 시군구비 50,000)	50,000
집 행 액	50,000 (국비 0, 시도비 0, 시군구비 50,000)	50,000

* 집행액과 총원가의 합계는 감가상각비 등으로 차이가 발생할 수 있음

□ 행사·축제 원가

(단위 : 천원)

총원가(비용) ⓐ						사업수익(수익) ⓑ			순원가 (자치단체 순부담액) ⓒ=ⓐ-ⓑ
구 분			합계	지자체 (0 %*)	수탁기관 (100 %*)				
계			50,000	0	50,000	계		0	50,000
인건비			18,480	0	18,480	보조금	국비	0	
운영비	행사직접비	소 계	31,520	0	31,520				
		인쇄비	1,711	0	1,711				
		소모품비	0	0	0				
		제세공과금	0	0	0		시도비	0	
		보험료	0	0	0				
		출장비	0	0	0				
		연구개발비	0	0	0				
		업무추진비	0	0	0	서비스요금	사용료수익	0	
		연료비	0	0	0				
		기타행사운영비	29,809	0	29,809				
	대외홍보비	홍보및광고비	0	0	0				
	시설장비비	소계	0	0	0		기타수익	0	
		행사관련시설비	0	0	0				
		임차료	0	0	0				
	참가자보상비	소계	0	0	0				
		외빈초청여비	0	0	0	** 수탁기관 자체수입		0	
		행사실비보상비	0	0	0				
감가상각비			0	0	0				
기타			0	0	0				

: 전체 집행액 대비 지자체와 수탁기관별 집행비율 표시
*: 대회조직위원회 등 수탁기관 자체수입(입장료 등)이 있는 경우 별도 표기. 다만, 자치단체 사업수익에는 포함시키지 않음

□ 효과(결과)

계 획	결 과
○ 지역경제파급효과 : 293,953 천원	○ 지역경제파급효과 : 184,461 천원
○ 고용유발효과 : 3 명	○ 고용유발효과 : 1 명
○ 근거 : 김천시 스포츠타운 활성화 방안 연구	○ 근거 : 김천시 스포츠타운 활성화 방안 연구
○ 기타 : 수영인구 저변확대 및 스포츠중심도시 김천시 위상 제고	○ 기타 : 우리시 우수한 체육인프라 홍보 및 선수,관계자의 많은 참여로 지역경제 활성화에 기여

춘계중고연맹테니스대회

□ 사업개요

【 경상북도 김천시, 스포츠산업과 】

○ 사업목적 - 테니스 꿈나무 선수 발굴 및 테니스의 저변 확대
: - 스포츠 중심도시 위상 제고 및 지역경제활성화에

○ 개최기간/최초개최연도 / 개최횟수 : 2021.02.15 ~ 2021.02.23 (9일) / 2019 / 3

○ 사업내용 - 2021 김천KMHTF오픈 춘계 전국주니어테니스대회 개최
: - 참가인원 : 500여명

○ 운영방식 자치단체 직접집행( ) 민간위탁(○) 산하기관 출연( ) 기타( )

○ 시행주체(주최) / 수탁기관(주관) / 후원기관
: 한국중고테니스연맹 / (한국중고테니스연맹) / 김천시

○ 행사축제 구분 행사(○) 축제( )

○ 행사축제 유형 ③ 주민화합과 건강한지역사회

□ 예산액 및 집행액

(단위 : 천원)

구 분	'21 년	'20 년
예 산 액	35,000 (국비 0, 시도비 0, 시군구비 35,000)	30,000
집 행 액	35,000 (국비 0, 시도비 0, 시군구비 35,000)	30,000

* 집행액과 총원가의 합계는 감가상각비 등으로 차이가 발생할 수 있음

□ 행사·축제 원가

(단위 : 천원)

총원가(비용) ⓐ						사업수익(수익) ⓑ			순원가 (자치단체 순부담액) ⓒ=ⓐ-ⓑ
구 분			합계	지자체 (0 %*)	수탁기관 (100 %*)				
계			35,000	0	35,000	계		0	35,000
인건비			23,425	0	23,425	보조금	국비	0	
운영비	행사직접비	소 계	11,575	0	11,575				
		인쇄비	0	0	0				
		소모품비	481	0	481				
		제세공과금	0	0	0		시도비	0	
		보험료	0	0	0				
		출장비	0	0	0				
		연구개발비	0	0	0				
		업무추진비	0	0	0	서비스요금	사용료수익	0	
		연료비	0	0	0				
		기타행사운영비	11,094	0	11,094				
	대외홍보비	홍보및광고비	0	0	0				
	시설장비비	소계	0	0	0		기타수익	0	
		행사관련시설비	0	0	0				
		임차료	0	0	0				
	참가자보상비	소계	0	0	0				
		외빈초청여비	0	0	0	** 수탁기관 자체수입		0	
		행사실비보상비	0	0	0				
감가상각비			0	0	0				
기타			0	0	0				

: 전체 집행액 대비 지자체와 수탁기관별 집행비율 표시
*: 대회조직위원회 등 수탁기관 자체수입(입장료 등)이 있는 경우 별도 표기. 다만, 자치단체 사업수익에는 포함시키지 않음

□ 효과(결과)

계 획	결 과
○ 지역경제파급효과 : 249,564 천원	○ 지역경제파급효과 : 217,999 천원
○ 고용유발효과 : 3 명	○ 고용유발효과 : 2 명
○ 근거 : 김천시 스포츠타운 활성화 방안 연구	○ 근거 : 김천시 스포츠타운 활성화 방안 연구
○ 기타 : 테니스인구 저변확대 및 스포츠중심도시 김천시 위상 제고	○ 기타 : 우리시 우수한 체육인프라 홍보 및 선수, 관계자의 많은 참여로 지역경제 활성화에 기여

전국초등농구대회

□ 사업개요

【 경상북도 김천시, 스포츠산업과 】

○ 사업목적 - 전국단위 농구대회 개최로 농구 저변 확대 및 우수선수 발굴
: - 김천시 브랜드 이미지 제고 및 지역경제 활성화에 기여

○ 개최기간/최초개최연도 / 개최횟수 : 2021.04.15 ~ 2021.04.22 (8일) / 2019 / 3

○ 사업내용 - 제18회 전국초등농구대회 개최
: - 참가인원:700여명

○ 운영방식 자치단체 직접집행( ) 민간위탁(○) 산하기관 출연( ) 기타( )

○ 시행주체(주최) / 수탁기관(주관) / 후원기관
: 대한민국농구협회 / (대한민국농구협회) /

○ 행사축제 구분 행사(○) 축제( )

○ 행사축제 유형 ③ 주민화합과 건강한지역사회

□ 예산액 및 집행액

(단위 : 천원)

구 분	'21 년	'20 년
예 산 액	80,000 (국비 0, 시도비 0, 시군구비 80,000)	0
집 행 액	80,000 (국비 0, 시도비 0, 시군구비 80,000)	0

* 집행액과 총원가의 합계는 감가상각비 등으로 차이가 발생할 수 있음

□ 행사·축제 원가

(단위 : 천원)

총원가(비용) ⓐ						사업수익(수익) ⓑ			순원가 (자치단체 순부담액) ⓒ=ⓐ-ⓑ
구 분			합계	지자체 (0 %*)	수탁기관 (100 %*)				
계			79,492	0	79,492	계		0	79,492
인건비			19,040	0	19,040	보조금	국비	0	
운영비	행사직접비	소 계	56,812	0	56,812				
		인쇄비	3,893	0	3,893				
		소모품비	0	0	0				
		제세공과금	0	0	0		시도비	0	
		보험료	0	0	0				
		출장비	0	0	0				
		연구개발비	0	0	0				
		업무추진비	0	0	0	서비스요금	사용료수익	0	
		연료비	0	0	0				
		기타행사운영비	52,919	0	52,919				
	대외홍보비	홍보및광고비	3,640	0	3,640				
	시설장비비	소계	0	0	0		기타수익	0	
		행사관련시설비	0	0	0				
		임차료	0	0	0				
	참가자보상비	소계	0	0	0				
		외빈초청여비	0	0	0	** 수탁기관 자체수입		0	
		행사실비보상비	0	0	0				
감가상각비			0	0	0				
기타			0	0	0				

: 전체 집행액 대비 지자체와 수탁기관별 집행비율 표시
*: 대회조직위원회 등 수탁기관 자체수입(입장료 등)이 있는 경우 별도 표기. 다만, 자치단체 사업수익에는 포함시키지 않음

□ 효과(결과)

계 획	결 과
○ 지역경제파급효과 : 0 천원	○ 지역경제파급효과 : 321,573 천원
○ 고용유발효과 : 0 명	○ 고용유발효과 : 3 명
○ 근거 : 김천시 스포츠타운 활성화 방안 연구	○ 근거 : 김천시 스포츠타운 활성화 방안 연구
○ 기타 : 농구인구 저변확대 및 스포츠중심도시 김천시 위상 제고	○ 기타 : 우리시 우수한 체육인프라 홍보 및 선수, 관계자의 많은 참여로 지역경제 활성화에 기여

회장기 전국중고테니스대회

□ 사업개요

【 경상북도 김천시, 스포츠산업과 】

○ 사업목적 - 전국단위 테니스대회 개최로 테니스 저변 확대 및 우수선수 발굴
: - 김천시 브랜드 이미지 제고 및 지역경제 활성화에 기여

○ 개최기간/최초개최연도 / 개최횟수 : 2021.04.20 ~ 2021.04.28 (9일) / 2019 / 3

○ 사업내용 - 제42회 회장기 전국남녀중고등학교테니스대회 개최
: - 참가인원:500여명

○ 운영방식 자치단체 직접집행( ) 민간위탁(○) 산하기관 출연( ) 기타( )

○ 시행주체(주최) / 수탁기관(주관) / 후원기관
: 한국중고테니스연맹 / (한국중고테니스연맹) / 김천시

○ 행사축제 구분 행사(○) 축제( )

○ 행사축제 유형 ③ 주민화합과 건강한지역사회

□ 예산액 및 집행액

(단위 : 천원)

구 분	'21 년	'20 년
예 산 액	60,000 (국비 0, 시도비 0, 시군구비 60,000)	60,000
집 행 액	60,000 (국비 0, 시도비 0, 시군구비 60,000)	60,000

* 집행액과 총원가의 합계는 감가상각비 등으로 차이가 발생할 수 있음

□ 행사·축제 원가

(단위 : 천원)

총원가(비용) ⓐ						사업수익(수익) ⓑ			순원가 (자치단체 순부담액) ⓒ=ⓐ-ⓑ
구 분			합계	지자체 (0 %*)	수탁기관 (100 %*)				
계			60,000	0	60,000	계		0	60,000
인건비			24,210	0	24,210	보조금	국비	0	
운영비	행사직접비	소 계	15,790	0	15,790				
		인쇄비	1,320	0	1,320				
		소모품비	0	0	0				
		제세공과금	0	0	0		시도비	0	
		보험료	0	0	0				
		출장비	0	0	0				
		연구개발비	0	0	0				
		업무추진비	0	0	0	서비스요금	사용료수익	0	
		연료비	0	0	0				
		기타행사운영비	14,470	0	14,470				
	대외홍보비	홍보및광고비	20,000	0	20,000				
	시설장비비	소계	0	0	0		기타수익	0	
		행사관련시설비	0	0	0				
		임차료	0	0	0				
	참가자보상비	소계	0	0	0				
		외빈초청여비	0	0	0	** 수탁기관 자체수입		0	
		행사실비보상비	0	0	0				
감가상각비			0	0	0				
기타			0	0	0				

: 전체 집행액 대비 지자체와 수탁기관별 집행비율 표시
*: 대회조직위원회 등 수탁기관 자체수입(입장료 등)이 있는 경우 별도 표기. 다만, 자치단체 사업수익에는 포함시키지 않음

□ 효과(결과)

계 획	결 과
○ 지역경제파급효과 : 332,424 천원	○ 지역경제파급효과 : 207,148 천원
○ 고용유발효과 : 4 명	○ 고용유발효과 : 2 명
○ 근거 : 김천시 스포츠타운 활성화 방안 연구	○ 근거 : 김천시 스포츠타운 활성화 방안 연구
○ 기타 : 테니스인구 저변확대 및 스포츠중심도시 김천시 위상 제고	○ 기타 : 우리시 우수한 체육인프라 홍보 및 선수,관계자의 많은 참여로 지역경제 활성화에 기여

전국중고탁구대회

□ 사업개요

【 경상북도 김천시, 스포츠산업과 】

○ 사업목적 - 전국단위 탁구대회 개최로 탁구 저변 확대 및 우수선수 발굴
: - 김천시 브랜드 이미지 제고 및 지역경제 활성화에 기여

○ 개최기간/최초개최연도 / 개최횟수 : 2021.08.12 ~ 2021.08.16 (5일) / 2019 / 3

○ 사업내용 - 제59회 회장기 전국남녀중고학생탁구대회 개최
: - 참가인원:600여명

○ 운영방식 자치단체 직접집행( ) 민간위탁(○) 산하기관 출연( ) 기타( )

○ 시행주체(주최) / 수탁기관(주관) / 후원기관
: 한국중고탁구연맹 / (한국중고탁구연맹) / 김천시

○ 행사축제 구분 행사(○) 축제( )

○ 행사축제 유형 ③ 주민화합과 건강한지역사회

□ 예산액 및 집행액

(단위 : 천원)

구 분	'21 년	'20 년
예 산 액	80,000 (국비 0, 시도비 0, 시군구비 80,000)	80,000
집 행 액	80,000 (국비 0, 시도비 0, 시군구비 80,000)	80,000

* 집행액과 총원가의 합계는 감가상각비 등으로 차이가 발생할 수 있음

□ 행사·축제 원가

(단위 : 천원)

총원가(비용) ⓐ						사업수익(수익) ⓑ			순원가 (자치단체 순부담액) ⓒ=ⓐ-ⓑ
구 분			합계	지자체 (0 %*)	수탁기관 (100 %*)				
계			80,000	0	80,000	계		0	80,000
인건비			15,260	0	15,260	보조금	국비	0	
운영비	행사직접비	소 계	49,780	0	49,780				
		인쇄비	0	0	0				
		소모품비	0	0	0				
		제세공과금	0	0	0	보조금	시도비	0	
		보험료	850	0	850				
		출장비	0	0	0				
		연구개발비	0	0	0				
		업무추진비	0	0	0	서비스요금	사용료수익	0	
		연료비	0	0	0				
		기타행사운영비	48,930	0	48,930				
	대외홍보비	홍보및광고비	7,900	0	7,900				
	시설장비비	소계	7,060	0	7,060	서비스요금	기타수익	0	
		행사관련시설비	0	0	0				
		임차료	7,060	0	7,060				
	참가자보상비	소계	0	0	0				
		외빈초청여비	0	0	0	** 수탁기관 자체수입		0	
		행사실비보상비	0	0	0				
감가상각비			0	0	0				
기타			0	0	0				

: 전체 집행액 대비 지자체와 수탁기관별 집행비율 표시
*: 대회조직위원회 등 수탁기관 자체수입(입장료 등)이 있는 경우 별도 표기. 다만, 자치단체 사업수익에는 포함시키지 않음

□ 효과(결과)

계 획	결 과
○ 지역경제파급효과 : 181,304 천원	○ 지역경제파급효과 : 170,651 천원
○ 고용유발효과 : 2 명	○ 고용유발효과 : 2 명
○ 근거 : 김천시 스포츠타운 활성화 방안 연구	○ 근거 : 김천시 스포츠타운 활성화 방안 연구
○ 기타 : 탁구인구 저변확대 및 스포츠중심도시 김천시 위상제고	○ 기타 : 우리시 우수한 체육인프라 홍보 및 선수,관계자의 많은 참여로 지역경제 활성화에 기여

김천 포도배 전국유소년축구대회

□ 사업개요

【 경상북도 김천시, 스포츠산업과 】

○ 사업목적 - 축구 꿈나무 선수 육성 및 축구의 저변 확대
: - 스포츠 중심도시 위상 제고 및 지역경제활성화에

○ 개최기간/최초개최연도 / 개최횟수 : 2021.07.24 ~ 2021.07.25 (2일) / 2021 / 1

○ 사업내용 - 2021 김천포도컵 전국유소년축구대회 개최
: - 참가인원:1,000여명

○ 운영방식 자치단체 직접집행( ) 민간위탁(○) 산하기관 출연( ) 기타( )

○ 시행주체(주최) / 수탁기관(주관) / 후원기관
: 한국유소년축구연합회 / (한국유소년축구연합회/김천시축구협회) /

○ 행사축제 구분 행사(○) 축제( )

○ 행사축제 유형 ③ 주민화합과 건강한지역사회

□ 예산액 및 집행액

(단위 : 천원)

구 분	'21 년	'20 년
예 산 액	40,000 (국비 0, 시도비 0, 시군구비 40,000)	0
집 행 액	40,000 (국비 0, 시도비 0, 시군구비 40,000)	0

* 집행액과 총원가의 합계는 감가상각비 등으로 차이가 발생할 수 있음

□ 행사·축제 원가

(단위 : 천원)

총원가(비용) ⓐ						사업수익(수익) ⓑ			순원가 (자치단체 순부담액) ⓒ=ⓐ-ⓑ
구 분			합계	지자체 (0 %*)	수탁기관 (100 %*)				
계			40,000	0	40,000	계		0	40,000
인건비			11,760	0	11,760	보조금	국비	0	
운영비	행사직접비	소 계	24,840	0	24,840				
		인쇄비	0	0	0				
		소모품비	0	0	0				
		제세공과금	0	0	0				
		보험료	0	0	0		시도비	0	
		출장비	0	0	0				
		연구개발비	0	0	0				
		업무추진비	0	0	0	서비스요금	사용료수익	0	
		연료비	0	0	0				
		기타행사운영비	24,840	0	24,840				
	대외홍보비	홍보및광고비	3,400	0	3,400				
	시설장비비	소계	0	0	0		기타수익	0	
		행사관련시설비	0	0	0				
		임차료	0	0	0				
	참가자보상비	소계	0	0	0				
		외빈초청여비	0	0	0	** 수탁기관 자체수입		0	
		행사실비보상비	0	0	0				
감가상각비			0	0	0				
기타			0	0	0				

: 전체 집행액 대비 지자체와 수탁기관별 집행비율 표시
*: 대회조직위원회 등 수탁기관 자체수입(입장료 등)이 있는 경우 별도 표기. 다만, 자치단체 사업수익에는 포함시키지 않음

□ 효과(결과)

계 획	결 과
○ 지역경제파급효과 : 0 천원	○ 지역경제파급효과 : 187,420 천원
○ 고용유발효과 : 0 명	○ 고용유발효과 : 2 명
○ 근거 : 김천시 스포츠타운 활성화 방안 연구	○ 근거 : 김천시 스포츠타운 활성화 방안 연구
○ 기타 : 축구인구 저변확대 및 스포츠중심도시 김천시 위상 제고	○ 기타 : 우리시 우수한 체육인프라 홍보 및 선수,관계자의 많은 참여로 지역경제 활성화에 기여

대한체육회장배 전국스쿼시선수권대회

□ 사업개요

【 경상북도 김천시, 스포츠산업과 】

○ 사업목적 - 전국단위 스쿼시대회 개최로 스쿼시 저변 확대 및 우수선수 발굴
: - 김천시 브랜드 이미지 제고 및 지역경제 활성화에 기여

○ 개최기간/최초개최연도 / 개최횟수 : 2021.04.01 ~ 2021.04.04 (4일) / 2019 / 3

○ 사업내용 - 제17회 대한체육회장배 전국스쿼시선수권대회 개최
: - 참가인원:250여명

○ 운영방식 자치단체 직접집행( ) 민간위탁(○) 산하기관 출연( ) 기타( )

○ 시행주체(주최) / 수탁기관(주관) / 후원기관
: 대한스쿼시연맹 / (대한스쿼시연맹) /

○ 행사축제 구분 행사(○) 축제( )

○ 행사축제 유형 ③ 주민화합과 건강한지역사회

□ 예산액 및 집행액

(단위 : 천원)

구 분	'21 년	'20 년
예 산 액	30,000 (국비 0, 시도비 0, 시군구비 30,000)	30,000
집 행 액	30,000 (국비 0, 시도비 0, 시군구비 30,000)	30,000

* 집행액과 총원가의 합계는 감가상각비 등으로 차이가 발생할 수 있음

□ 행사·축제 원가

(단위 : 천원)

총원가(비용) ⓐ						사업수익(수익) ⓑ			순원가 (자치단체 순부담액) ⓒ=ⓐ-ⓑ
구 분			합계	지자체 (0 %*)	수탁기관 (100 %*)				
계			30,000	0	30,000	계		0	30,000
인건비			4,360	0	4,360	보조금	국비	0	
운영비	행사직접비	소 계	16,370	0	16,370				
		인쇄비	0	0	0				
		소모품비	0	0	0				
		제세공과금	0	0	0	보조금	시도비	0	
		보험료	0	0	0				
		출장비	0	0	0				
		연구개발비	0	0	0				
		업무추진비	0	0	0	서비스요금	사용료수익	0	
		연료비	0	0	0				
		기타행사운영비	16,370	0	16,370				
	대외홍보비	홍보및광고비	0	0	0				
	시설장비비	소계	9,270	0	9,270	서비스요금	기타수익	0	
		행사관련시설비	0	0	0				
		임차료	9,270	0	9,270				
	참가자보상비	소계	0	0	0				
		외빈초청여비	0	0	0	** 수탁기관 자체수입		0	
		행사실비보상비	0	0	0				
감가상각비			0	0	0				
기타			0	0	0				

: 전체 집행액 대비 지자체와 수탁기관별 집행비율 표시
*: 대회조직위원회 등 수탁기관 자체수입(입장료 등)이 있는 경우 별도 표기. 다만, 자치단체 사업수익에는 포함시키지 않음

□ 효과(결과)

계 획	결 과
○ 지역경제파급효과 : 0 천원	○ 지역경제파급효과 : 68,063 천원
○ 근거 : 김천시 스포츠타운 활성화 방안 연구	○ 근거 : 김천시 스포츠타운 활성화 방안 연구
○ 기타 : 스쿼시인구 저변확대 및 스포츠중심도시 김천시 위상 제고	○ 기타 : 우리시 우수한 체육인프라 홍보 및 선수,관계자의 많은 참여로 지역경제 활성화에 기여

태산배 전국스쿼시선수권대회

□ 사업개요

【 경상북도 김천시, 스포츠산업과 】

○ 사업목적 - 전국단위 스쿼시대회 개최로 스쿼시 저변 확대 및 우수선수 발굴
: - 김천시 브랜드 이미지 제고 및 지역경제 활성화에 기여

○ 개최기간/최초개최연도 / 개최횟수 : 2021.04.15 ~ 2021.04.18 (4일) / 2021 / 1

○ 사업내용 - 제1회 태산배 전국스쿼시선수권대회 개최
: - 참가인원:250여명

○ 운영방식 자치단체 직접집행( ) 민간위탁(○) 산하기관 출연( ) 기타( )

○ 시행주체(주최) / 수탁기관(주관) / 후원기관
: 대한스쿼시연맹 / (대한스쿼시연맹) /

○ 행사축제 구분 행사(○) 축제( )

○ 행사축제 유형 ③ 주민화합과 건강한지역사회

□ 예산액 및 집행액

(단위 : 천원)

구 분	'21 년	'20 년
예 산 액	30,000 (국비 0, 시도비 0, 시군구비 30,000)	0
집 행 액	30,000 (국비 0, 시도비 0, 시군구비 30,000)	0

* 집행액과 총원가의 합계는 감가상각비 등으로 차이가 발생할 수 있음

□ 행사·축제 원가

(단위 : 천원)

총원가(비용) ⓐ						사업수익(수익) ⓑ			순원가 (자치단체 순부담액) ⓒ=ⓐ-ⓑ
구 분			합계	지자체 (0 %*)	수탁기관 (100 %*)				
계			30,000	0	30,000	계		0	30,000
인건비			4,360	0	4,360	보조금	국비	0	
운영비	행사직접비	소 계	16,370	0	16,370				
		인쇄비	0	0	0				
		소모품비	0	0	0				
		제세공과금	0	0	0	보조금	시도비	0	
		보험료	0	0	0				
		출장비	0	0	0				
		연구개발비	0	0	0				
		업무추진비	0	0	0	서비스요금	사용료수익	0	
		연료비	0	0	0				
		기타행사운영비	16,370	0	16,370				
	대외홍보비	홍보및광고비	0	0	0				
	시설장비비	소계	9,270	0	9,270	서비스요금	기타수익	0	
		행사관련시설비	0	0	0				
		임차료	9,270	0	9,270				
	참가자보상비	소계	0	0	0				
		외빈초청여비	0	0	0	** 수탁기관 자체수입		0	
		행사실비보상비	0	0	0				
감가상각비			0	0	0				
기타			0	0	0				

: 전체 집행액 대비 지자체와 수탁기관별 집행비율 표시
*: 대회조직위원회 등 수탁기관 자체수입(입장료 등)이 있는 경우 별도 표기. 다만, 자치단체 사업수익에는 포함시키지 않음

□ 효과(결과)

계 획	결 과
○ 지역경제파급효과 : 0 천원 ○ 근거 : 김천시 스포츠타운 활성화 방안연구 ○ 기타 : 스쿼시 인구 저변확대 및 스포츠중심도시 김천시 위상 제고	○ 지역경제파급효과 : 66,583 천원 ○ 근거 : 김천시 스포츠타운 활성화 방안연구 ○ 기타 : 우리시 우수한 체육인프라 홍보 및 선수,관계자의 많은 참여로 지역경제 활성화에 기여

김천키즈풋볼페스티벌

□ 사업개요

【 경상북도 김천시, 스포츠산업과 】

○ 사업목적 - 전국단위 축구대회 개최로 축구 저변 확대 및 우수선수 발굴
: - 김천시 브랜드 이미지 제고 및 지역경제 활성화에 기여

○ 개최기간/최초개최연도 / 개최횟수 : 2021.07.02 ~ 2021.07.04 (3일) / 2021 / 1

○ 사업내용 - 2021 김천키즈풋볼 페스티벌 개최
: - 참가인원:1,000여명

○ 운영방식 자치단체 직접집행( ) 민간위탁(○) 산하기관 출연( ) 기타( )

○ 시행주체(주최) / 수탁기관(주관) / 후원기관
: 김천시축구협회 / (김천시축구협회) / 김천시

○ 행사축제 구분 행사(○) 축제( )

○ 행사축제 유형 ③ 주민화합과 건강한지역사회

□ 예산액 및 집행액

(단위 : 천원)

구 분	'21 년	'20 년
예 산 액	63,000 (국비 0, 시도비 0, 시군구비 63,000)	0
집 행 액	63,000 (국비 0, 시도비 0, 시군구비 63,000)	0

* 집행액과 총원가의 합계는 감가상각비 등으로 차이가 발생할 수 있음

□ 행사·축제 원가

(단위 : 천원)

총원가(비용) ⓐ						사업수익(수익) ⓑ			순원가 (자치단체 순부담액) ⓒ=ⓐ-ⓑ
구 분			합계	지자체 (0 %*)	수탁기관 (100 %*)				
계			62,976	0	62,976	계		0	62,976
인건비			29,899	0	29,899	보조금	국비	0	
운영비	행사직접비	소 계	33,077	0	33,077				
		인쇄비	0	0	0				
		소모품비	0	0	0				
		제세공과금	0	0	0		시도비	0	
		보험료	0	0	0				
		출장비	0	0	0				
		연구개발비	0	0	0				
		업무추진비	0	0	0	서비스요금	사용료수익	0	
		연료비	0	0	0				
		기타행사운영비	33,077	0	33,077				
	대외홍보비	홍보및광고비	0	0	0				
	시설장비비	소계	0	0	0		기타수익	0	
		행사관련시설비	0	0	0				
		임차료	0	0	0				
	참가자보상비	소계	0	0	0				
		외빈초청여비	0	0	0	** 수탁기관 자체수입		0	
		행사실비보상비	0	0	0				
감가상각비			0	0	0				
기타			0	0	0				

: 전체 집행액 대비 지자체와 수탁기관별 집행비율 표시
*: 대회조직위원회 등 수탁기관 자체수입(입장료 등)이 있는 경우 별도 표기. 다만, 자치단체 사업수익에는 포함시키지 않음

□ 효과(결과)

계 획	결 과
○ 지역경제파급효과 : 0 천원	○ 지역경제파급효과 : 157,827 천원
○ 고용유발효과 : 0 명	○ 고용유발효과 : 1 명
○ 근거 : 김천시 스포츠타운 활성화 방안 연구	○ 근거 : 김천시 스포츠타운 활성화 방안 연구
○ 기타 : 우리시 우수한 체육인프라 홍보 및 선수,관계자의 많은 참여로 지역경제 활성화에 기여	○ 기타 : 우리시 우수한 체육인프라 홍보 및 선수,관계자의 많은 참여로 지역경제 활성화에 기여

전국종별농구대회

□ 사업개요

【 경상북도 김천시, 스포츠산업과 】

○ 사업목적 - 전국단위 농구대회 개최로 농구 저변 확대 및 우수선수 발굴
: - 김천시 브랜드 이미지 제고 및 지역경제 활성화에 기여

○ 개최기간/최초개최연도 / 개최횟수 : 2021.07.25 ~ 2021.08.03 (10일) / 2021 / 1

○ 사업내용 - 제76회 전국남녀종별농구선수권대회 개최
: - 참가인원:700여명

○ 운영방식 자치단체 직접집행( ) 민간위탁(○) 산하기관 출연( ) 기타( )

○ 시행주체(주최) / 수탁기관(주관) / 후원기관
: 대한민국농구협회 / (대한민국농구협회/경북농구협회) / 김천시

○ 행사축제 구분 행사(○) 축제( )

○ 행사축제 유형 ③ 주민화합과 건강한지역사회

□ 예산액 및 집행액

(단위 : 천원)

구 분	'21 년	'20 년
예 산 액	100,000 (국비 0, 시도비 0, 시군구비 100,000)	0
집 행 액	100,000 (국비 0, 시도비 0, 시군구비 100,000)	0

* 집행액과 총원가의 합계는 감가상각비 등으로 차이가 발생할 수 있음

□ 행사·축제 원가

(단위 : 천원)

총원가(비용) ⓐ						사업수익(수익) ⓑ			순원가 (자치단체 순부담액) ⓒ=ⓐ-ⓑ
구 분			합계	지자체 (0 %*)	수탁기관 (100 %*)				
계			93,863	0	93,863	계		0	93,863
인건비			30,130	0	30,130	보조금	국비	0	
운영비	행사직접비	소 계	58,933	0	58,933				
		인쇄비	3,945	0	3,945				
		소모품비	0	0	0				
		제세공과금	0	0	0		시도비	0	
		보험료	1,771	0	1,771				
		출장비	0	0	0				
		연구개발비	0	0	0				
		업무추진비	0	0	0	서비스요금	사용료수익	0	
		연료비	0	0	0				
		기타행사운영비	53,217	0	53,217				
	대외홍보비	홍보및광고비	4,800	0	4,800				
	시설장비비	소계	0	0	0		기타수익	0	
		행사관련시설비	0	0	0				
		임차료	0	0	0				
	참가자보상비	소계	0	0	0				
		외빈초청여비	0	0	0	** 수탁기관 자체수입		0	
		행사실비보상비	0	0	0				
감가상각비			0	0	0				
기타			0	0	0				

: 전체 집행액 대비 지자체와 수탁기관별 집행비율 표시
*: 대회조직위원회 등 수탁기관 자체수입(입장료 등)이 있는 경우 별도 표기. 다만, 자치단체 사업수익에는 포함시키지 않음

□ 효과(결과)

계 획	결 과
○ 지역경제파급효과 : 0 천원	○ 지역경제파급효과 : 531,680 천원
○ 고용유발효과 : 0 명	○ 고용유발효과 : 5 명
○ 근거 : 김천시 스포츠타운 활성화 방안 연구	○ 근거 : 김천시 스포츠타운 활성화 방안 연구
○ 기타 : 우리시 우수한 체육인프라 홍보 및 선수,관계자의 많은 참여로 지역경제 활성화에 기여	○ 기타 : 우리시 우수한 체육인프라 홍보 및 선수,관계자의 많은 참여로 지역경제 활성화에 기여

김천오픈 탁구선수권대회

□ 사업개요

【 경상북도 김천시, 스포츠산업과 】

○ 사업목적 - 전국단위 탁구대회 개최로 탁구 저변 확대 및 우수선수 발굴
: - 김천시 브랜드 이미지 제고 및 지역경제 활성화에 기여

○ 개최기간/최초개최연도 / 개최횟수 : 2021.10.15 ~ 2021.10.24 (10일) / 2021 / 1

○ 사업내용 - 제1회 김천오픈 탁구선수권대회 개최
: - 참가인원:600여명

○ 운영방식 자치단체 직접집행( ) 민간위탁(○) 산하기관 출연( ) 기타( )

○ 시행주체(주최) / 수탁기관(주관) / 후원기관
: 한국유소년탁구연맹 / (한국유소년탁구연맹) / 김천시

○ 행사축제 구분 행사(○) 축제( )

○ 행사축제 유형 ③ 주민화합과 건강한지역사회

□ 예산액 및 집행액

(단위 : 천원)

구 분	'21 년	'20 년
예 산 액	80,000 (국비 0, 시도비 0, 시군구비 80,000)	0
집 행 액	80,000 (국비 0, 시도비 0, 시군구비 80,000)	0

* 집행액과 총원가의 합계는 감가상각비 등으로 차이가 발생할 수 있음

□ 행사·축제 원가

(단위 : 천원)

총원가(비용) ⓐ						사업수익(수익) ⓑ			순원가 (자치단체 순부담액) ⓒ=ⓐ-ⓑ
구 분			합계	지자체 (0 %*)	수탁기관 (100 %*)				
계			80,000	0	80,000	계		0	80,000
인건비			21,000	0	21,000	보조금	국비	0	
운영비	행사직접비	소 계	48,700	0	48,700				
		인쇄비	0	0	0				
		소모품비	0	0	0				
		제세공과금	0	0	0		시도비	0	
		보험료	0	0	0				
		출장비	0	0	0				
		연구개발비	0	0	0				
		업무추진비	0	0	0	서비스요금	사용료수익	0	
		연료비	0	0	0				
		기타행사운영비	48,700	0	48,700				
	대외홍보비	홍보및광고비	10,300	0	10,300				
	시설장비비	소계	0	0	0		기타수익	0	
		행사관련시설비	0	0	0				
		임차료	0	0	0				
	참가자보상비	소계	0	0	0				
		외빈초청여비	0	0	0	** 수탁기관 자체수입		0	
		행사실비보상비	0	0	0				
감가상각비			0	0	0				
기타			0	0	0				

: 전체 집행액 대비 지자체와 수탁기관별 집행비율 표시
*: 대회조직위원회 등 수탁기관 자체수입(입장료 등)이 있는 경우 별도 표기. 다만, 자치단체 사업수익에는 포함시키지 않음

□ 효과(결과)

계 획	결 과
○ 지역경제파급효과 : 0 천원	○ 지역경제파급효과 : 103,574 천원
○ 고용유발효과 : 0 명	○ 고용유발효과 : 1 명
○ 근거 : 김천시 스포츠타운 활성화 방안 연구	○ 근거 : 김천시 스포츠타운 활성화 방안 연구
○ 기타 : 우리시 우수한 체육인프라 홍보 및 선수,관계자의 많은 참여로 지역경제 활성화에 기여	○ 기타 : 우리시 우수한 체육인프라 홍보 및 선수,관계자의 많은 참여로 지역경제 활성화에 기여

한국테니스선수권대회

□ 사업개요

【 경상북도 김천시, 스포츠산업과 】

○ 사업목적 - 전국단위 테니스대회 개최로 테니스 저변 확대 및 우수선수 발굴
: - 김천시 브랜드 이미지 제고 및 지역경제 활성화에 기여

○ 개최기간/최초개최연도 / 개최횟수 : 2021.10.22 ~ 2021.10.31 (10일) / 2021 / 1

○ 사업내용 - 제76회 한국테니스선수권대회 개최
: - 참가인원:700여명

○ 운영방식 자치단체 직접집행( ) 민간위탁(○) 산하기관 출연( ) 기타( )

○ 시행주체(주최) / 수탁기관(주관) / 후원기관
: 대한테니스협회 / (대한테니스협회) / 김천시

○ 행사축제 구분 행사(○) 축제( )

○ 행사축제 유형 ③ 주민화합과 건강한지역사회

□ 예산액 및 집행액

(단위 : 천원)

구 분	'21 년	'20 년
예 산 액	150,000 (국비 0, 시도비 0, 시군구비 150,000)	0
집 행 액	150,000 (국비 0, 시도비 0, 시군구비 150,000)	0

* 집행액과 총원가의 합계는 감가상각비 등으로 차이가 발생할 수 있음

□ 행사·축제 원가

(단위 : 천원)

총원가(비용) ⓐ						사업수익(수익) ⓑ			순원가 (자치단체 순부담액) ⓒ=ⓐ-ⓑ
구 분			합계	지자체 (0 %*)	수탁기관 (100 %*)				
계			149,356	0	149,356	계		0	149,356
인건비			41,310	0	41,310	보조금	국비	0	
운영비	행사직접비	소 계	106,979	0	106,979				
		인쇄비	0	0	0				
		소모품비	0	0	0				
		제세공과금	0	0	0	보조금	시도비	0	
		보험료	1,040	0	1,040				
		출장비	0	0	0				
		연구개발비	0	0	0				
		업무추진비	0	0	0	서비스요금	사용료수익	0	
		연료비	0	0	0				
		기타행사운영비	105,939	0	105,939				
	대외홍보비	홍보및광고비	0	0	0				
	시설장비비	소계	1,067	0	1,067	서비스요금	기타수익	0	
		행사관련시설비	0	0	0				
		임차료	1,067	0	1,067				
	참가자보상비	소계	0	0	0				
		외빈초청여비	0	0	0	** 수탁기관 자체수입		0	
		행사실비보상비	0	0	0				
감가상각비			0	0	0				
기타			0	0	0				

: 전체 집행액 대비 지자체와 수탁기관별 집행비율 표시
*: 대회조직위원회 등 수탁기관 자체수입(입장료 등)이 있는 경우 별도 표기. 다만, 자치단체 사업수익에는 포함시키지 않음

□ 효과(결과)

계 획	결 과
○ 지역경제파급효과 : 0 천원	○ 지역경제파급효과 : 354,125 천원
○ 고용유발효과 : 0 명	○ 고용유발효과 : 3 명
○ 근거 : 김천시 스포츠타운 활성화 방안	○ 근거 : 김천시 스포츠타운 활성화 방안
○ 기타 : 우리시 우수한 체육인프라 홍보 및 선수,관계자의 많은 참여로 지역경제 활성화에 기여	○ 기타 : 우리시 우수한 체육인프라 홍보 및 선수,관계자의 많은 참여로 지역경제 활성화에 기여

도지사기소프트테니스대회

□ 사업개요

【 경상북도 김천시, 스포츠산업과 】

○ 사업목적 도지사기 생활체육대회 개최로 생활체육 활동기회를 마련하고 도민의 체력증진과 동호인 활성화 도모

○ 개최기간/최초개최연도 / 개최횟수 : 2021.11.20 ~ 2021.11.21 (2일) / 2021 / 1

○ 사업내용 도지사기 소프트테니스 대회 개최

○ 운영방식 자치단체 직접집행( ) 민간위탁(○) 산하기관 출연( ) 기타( )

○ 시행주체(주최) / 수탁기관(주관) / 후원기관
: 김천시체육회 / /

○ 행사축제 구분 행사(○) 축제( )

○ 행사축제 유형 ③ 주민화합과 건강한지역사회

□ 예산액 및 집행액

(단위 : 천원)

구 분	'21 년	'20 년
예 산 액	20,000 (국비 0, 시도비 0, 시군구비 20,000)	0
집 행 액	14,224 (국비 0, 시도비 0, 시군구비 14,224)	0

* 집행액과 총원가의 합계는 감가상각비 등으로 차이가 발생할 수 있음

□ 행사·축제 원가

(단위 : 천원)

총원가(비용) ⓐ						사업수익(수익) ⓑ			순원가 (자치단체 순부담액) ⓒ=ⓐ-ⓑ
구 분			합계	지자체 (0 %*)	수탁기관 (100 %*)				
계			14,224	0	14,224	계		0	14,224
인건비			1,620	0	1,620	보조금	국비	0	
운영비	행사직접비	소 계	5,737	0	5,737				
		인쇄비	1,590	0	1,590				
		소모품비	3,038	0	3,038				
		제세공과금	0	0	0		시도비	0	
		보험료	0	0	0				
		출장비	0	0	0				
		연구개발비	0	0	0				
		업무추진비	0	0	0	서비스요금	사용료수익	0	
		연료비	0	0	0				
		기타행사운영비	1,109	0	1,109				
	대외홍보비	홍보및광고비	5,556	0	5,556				
	시설장비비	소계	352	0	352		기타수익	0	
		행사관련시설비	0	0	0				
		임차료	352	0	352				
	참가자보상비	소계	0	0	0				
		외빈초청여비	0	0	0	** 수탁기관 자체수입		0	
		행사실비보상비	0	0	0				
감가상각비			0	0	0				
기타			960	0	960				

: 전체 집행액 대비 지자체와 수탁기관별 집행비율 표시

*: 대회조직위원회 등 수탁기관 자체수입(입장료 등)이 있는 경우 별도 표기. 다만, 자치단체 사업수익에는 포함시키지 않음

□ 효과(결과)

계 획	결 과
○ 지역경제파급효과 : 48,335 천원 ○ 근거 : 490여명 * 98,642원 ○ 기타 : 해당없음	○ 지역경제파급효과 : 48,335 천원 ○ 근거 : 490여명 * 98,642원 ○ 기타 : 해당없음

무한상상과학탐구서바이벌대전

□ 사업개요

【 경상북도 김천시, 정보기획과 】

○ 사업목적 : 새로운 아이디어를 창안하고 현실로 만들어가는 과정을 통해 과학적사고와 체계적개발 과정을 체득한 창의 과학인재 육성
창안, 설계, 창작, 발표, 토론 등의 과정을 통해 문제해결능력과 협력의 중요성을 이해하는 미래사회 인재 양성

○ 개최기간/최초개최연도 / 개최횟수 : 2021.06.01 ~ 2021.11.13 (166일) / 2014년 / 8회

○ 사업내용 : 전국 초중고생들의 창의적인 아이디어를 서바이벌 형식으로 경연하는 창의과학대회

○ 운영방식 : 자치단체 직접집행( ) 민간위탁(○) 산하기관 출연( ) 기타( )

○ 시행주체(주최) / 수탁기관(주관) / 후원기관
: 경상북도, 김천시 / (주)마이스피플(김천시) / 교육부, 경상북도교육청, 김천교육지원청

○ 행사축제 구분 : 행사(○) 축제( )

○ 행사축제 유형 : ⑥ 기타

□ 예산액 및 집행액

(단위 : 천원)

구 분	'21 년	'20 년
예 산 액	200,000 (국비 0, 시도비 60,000, 시군구비 140,000)	100,000
집 행 액	200,000 (국비 0, 시도비 60,000, 시군구비 140,000)	100,000

* 집행액과 총원가의 합계는 감가상각비 등으로 차이가 발생할 수 있음

□ 행사·축제 원가

(단위 : 천원)

총원가(비용) ⓐ						사업수익(수익) ⓑ			순원가 (자치단체 순부담액) ⓒ=ⓐ-ⓑ
구 분			합계	지자체 (7 %*)	수탁기관 (93 %*)				
계			200,000	13,400	186,600	계		0	200,000
인건비			21,530	0	21,530	보조금	국비	0	
운영비	행사직접비	소 계	125,925	0	125,925				
		인쇄비	0	0	0				
		소모품비	0	0	0				
		제세공과금	0	0	0	보조금	시도비	0	
		보험료	0	0	0				
		출장비	0	0	0				
		연구개발비	0	0	0				
		업무추진비	0	0	0	서비스요금	사용료수익	0	
		연료비	0	0	0				
		기타행사운영비	125,925	0	125,925				
	대외홍보비	홍보및광고비	52,545	13,400	39,145				
	시설장비비	소계	0	0	0	서비스요금	기타수익	0	
		행사관련시설비	0	0	0				
		임차료	0	0	0				
	참가자보상비	소계	0	0	0				
		외빈초청여비	0	0	0	** 수탁기관 자체수입		0	
		행사실비보상비	0	0	0				
감가상각비			0	0	0				
기타			0	0	0				

: 전체 집행액 대비 지자체와 수탁기관별 집행비율 표시

*: 대회조직위원회 등 수탁기관 자체수입(입장료 등)이 있는 경우 별도 표기. 다만, 자치단체 사업수익에는 포함시키지 않음

□ 효과(결과)

계 획	결 과
○ 근거 : 청소년들의 상상력과 아이디어 발휘를 위한 과학경연대회	○ 근거 : 청소년들의 상상력과 아이디어 발휘를 위한 과학경연대회
○ 기타 : 청소년들의 상상력과 아이디어 발휘를 위한 과학경연대회	○ 기타 : 청소년들의 상상력과 아이디어 발휘를 위한 과학경연대회

메이커 페스티벌

□ 사업개요

【 경상북도 김천시, 정보기획과 】

○ 사업목적 과학문화 공연과 신나는 과학체험으로 창의과학마인드 확산
: 과학관 무한상상실 활성화 및 지역의 메이커 문화 확산

○ 개최기간/최초개최연도 / 개최횟수 : 2021.10.23 ~ 2021.12.26 (65일) / 2016 / 5

○ 사업내용 ㅇ 2021 온라인 메이커 페스티벌
: - 일시: 2021.10. 23~10. 24(2일간)
- 내용: 메이커골든벨, 힐링매직공연, 푸드사이언스, 건빵박사 조건호

ㅇ 2021 크리스마스 메이커 사이언스 체험
- 일시: 2021. 12. 25~12. 26(2일간)
- 내용: 크리스마스 미니트리 외 9종 체험

○ 운영방식 자치단체 직접집행( ) 민간위탁(○) 산하기관 출연( ) 기타( )

○ 시행주체(주최) / 수탁기관(주관) / 후원기관
: 경상북도, 김천시 / 렛츠스카이, 인사이언스 외(김천시) / 과학기술정보통신부, 한국과학창의재단

○ 행사축제 구분 행사(○) 축제( )

○ 행사축제 유형 ⑥ 기타

□ 예산액 및 집행액

(단위 : 천원)

구 분	'21 년	'20 년
예 산 액	50,000 (국비 0, 시도비 15,000, 시군구비 35,000)	50,000
집 행 액	50,000 (국비 0, 시도비 15,000, 시군구비 35,000)	49,989

* 집행액과 총원가의 합계는 감가상각비 등으로 차이가 발생할 수 있음

□ 행사·축제 원가

(단위 : 천원)

총원가(비용) ⓐ						사업수익(수익) ⓑ			순원가 (자치단체 순부담액) ⓒ=ⓐ-ⓑ
구 분			합계	지자체 (62 %*)	수탁기관 (38 %*)				
계			50,000	30,780	19,220	계		0	50,000
인건비			4,320	4,320	0	보조금	국비	0	
운영비	행사직접비	소 계	22,873	22,873	0				
		인쇄비	3,298	3,298	0				
		소모품비	11,749	11,749	0				
		제세공과금	0	0	0		시도비	0	
		보험료	0	0	0				
		출장비	0	0	0				
		연구개발비	0	0	0				
		업무추진비	769	769	0	서비스요금	사용료수익	0	
		연료비	0	0	0				
		기타행사운영비	7,056	7,056	0				
	대외홍보비	홍보및광고비	3,587	3,587	0				
	시설장비비	소계	19,220	0	19,220		기타수익	0	
		행사관련시설비	19,220	0	19,220				
		임차료	0	0	0				
	참가자보상비	소계	0	0	0				
		외빈초청여비	0	0	0	** 수탁기관 자체수입		0	
		행사실비보상비	0	0	0				
감가상각비			0	0	0				
기타			0	0	0				

:전체 집행액 대비 지자체와 수탁기관별 집행비율 표시
*:대회조직위원회 등 수탁기관 자체수입(입장료 등)이 있는 경우 별도 표기. 다만, 자치단체 사업수익에는 포함시키지 않음

□ 효과(결과)

계 획	결 과
○ 근거 :비대면행사로 과학문화 공연 및 과학교구를 활용하여 과학에 대한 흥미와 호기심 유발 ○ 기타 :비대면행사로 과학문화 공연 및 과학교구를 활용하여 과학에 대한 흥미와 호기심 유발	○ 근거 : 비대면행사로 과학문화 공연 및 과학교구를 활용하여 과학에 대한 흥미와 호기심 유발 ○ 기타 : 비대면행사로 과학문화 공연 및 과학교구를 활용하여 과학에 대한 흥미와 호기심 유발

도전!어린이 영어 골든벨

□ 사업개요

【 경상북도 김천시, 총무새마을과 】

○ 사업목적 : 다양한 영어 관련 학습을 촉진하고 영어에 대한 흥미와 관심을 갖도록 하고, 자신감을 가지고 꾸준히 영어학습을 할 수 있는 기회를 제공

○ 개최기간/최초개최연도 / 개최횟수 : 2021.11.27 ~ 2021.11.27 (1일) / 2018 / 3

○ 사업내용 : 영어 퀴즈 대회 형식

○ 운영방식 : 자치단체 직접집행( ) 민간위탁( ) 산하기관 출연( ) 기타(○)

○ 시행주체(주최) / 수탁기관(주관) / 후원기관
: 김천시 / (동김천청년회의소) /

○ 행사축제 구분 : 행사(○) 축제( )

○ 행사축제 유형 : ⑥ 기타

□ 예산액 및 집행액

(단위 : 천원)

구 분	'21 년	'20 년
예 산 액	9,000 (국비 0, 시도비 0, 시군구비 9,000)	0
집 행 액	9,000 (국비 0, 시도비 0, 시군구비 9,000)	0

* 집행액과 총원가의 합계는 감가상각비 등으로 차이가 발생할 수 있음

□ 행사·축제 원가

(단위 : 천원)

총원가(비용) ⓐ						사업수익(수익) ⓑ			순원가 (자치단체 순부담액) ⓒ=ⓐ-ⓑ
구 분			합계	지자체 (0 %*)	수탁기관 (0 %*)				
계			0	0	0	계		0	0
인건비			0	0	0	보조금	국비	0	
운영비	행사직접비	소 계	0	0	0				
		인쇄비	0	0	0				
		소모품비	0	0	0				
		제세공과금	0	0	0		시도비	0	
		보험료	0	0	0				
		출장비	0	0	0				
		연구개발비	0	0	0				
		업무추진비	0	0	0	서비스요금	사용료수익	0	
		연료비	0	0	0				
		기타행사운영비	0	0	0				
	대외홍보비	홍보및광고비	0	0	0				
	시설장비비	소계	0	0	0		기타수익	0	
		행사관련시설비	0	0	0				
		임차료	0	0	0				
	참가자보상비	소계	0	0	0				
		외빈초청여비	0	0	0	** 수탁기관 자체수입		0	
		행사실비보상비	0	0	0				
감가상각비			0	0	0				
기타			0	0	0				

: 전체 집행액 대비 지자체와 수탁기관별 집행비율 표시

*: 대회조직위원회 등 수탁기관 자체수입(입장료 등)이 있는 경우 별도 표기. 다만, 자치단체 사업수익에는 포함시키지 않음

□ 효과(결과)

계 획	결 과
○ 기타 :	○ 기타 :

◈ 별지 6 : 행사·축제 원가회계정보 연도별 비교표

김천 포도·자두 홍보판촉행사

【 경상북도 김천시, 농식품유통과 】

해당연도 2021년 1월 1일부터 2021년 12월 31일까지

직전연도 2020년 1월 1일부터 2020년 12월 31일까지

□ 행사·축제 원가

(단위 : 천원)

총원가(비용) ⓐ			해당연도(2021년)			직전연도(2020년)		
			합계	지자체 (90 %)	수탁기관 (10 %)	합계	지자체 (90 %)	수탁기관 (10 %)
계			44,476	40,028	4,448	40,747	36,673	4,075
인건비			888	799	89	2,178	1,960	218
운영비	행사직접비	소계	39,068	35,161	3,907	31,911	28,720	3,191
		인쇄비	0	0	0	0	0	0
		소모품비	0	0	0	9,808	8,827	981
		제세공과금	0	0	0	0	0	0
		보험료	28	26	3	30	27	3
		출장비	0	0	0	0	0	0
		연구개발비	0	0	0	0	0	0
		업무추진비	0	0	0	0	0	0
		연료비	0	0	0	0	0	0
		기타행사운영비	39,040	35,136	3,904	22,073	19,865	2,207
	대외홍보비	홍보및광고비	4,520	4,068	452	4,884	4,396	488
	시설장비비	소계	0	0	0	1,774	1,597	177
		행사관련시설비	0	0	0	719	647	72
		임차료	0	0	0	1,055	950	106
	참가자보상비	소계	0	0	0	0	0	0
		외빈초청여비	0	0	0	0	0	0
		행사실비보상비	0	0	0	0	0	0
감가상각비			0	0	0	0	0	0
기타			0	0	0	0	0	0
사업수익(수익) ⓑ			금액	-	-	금액	-	-
계			0			0		
보조금	국비		0			0		
	시도비		0			0		
서비스요금	사용료수익		0			0		
	기타수익		0			0		
※ 수탁기관 자체수입			0			0		
순원가(자치단체 순부담액) ⓒ=ⓐ-ⓑ			44,476			40,747		

※ 수탁기관 자체수입은 자치단체 사업수익(수익)ⓑ에는 포함시키지 않음

□ 효과(결과)

해당연도(2021년)	직전연도(2020년)
○ 지역경제파급효과 : 9,300 천원 ○ 고용유발효과 : 4 명 ○ 근거 : - 자매도시 : 93백만원 (군산, 대구 동구, 부산 영도구) ○ 기타 :	○ 지역경제파급효과 : 129,000 천원 ○ 고용유발효과 : 4 명 ○ 근거 : - 자매도시(군산) 직판행사 : 75백만원, - 농산물꾸러미 : 54백만원 ○ 기타 :

김천자두포도축제

【 경상북도 김천시, 농식품유통과 】

해당연도 2021년 1월 1일부터 2021년 12월 31일까지

직전연도 2020년 1월 1일부터 2020년 12월 31일까지

□ 행사·축제 원가

(단위 : 천원)

총원가(비용) ⓐ			해당연도(2021년)			직전연도(2020년)		
			합계	지자체 (11 %)	수탁기관 (89 %)	합계	지자체 (100 %)	수탁기관 (0 %)
계			370,481	39,005	331,476	287,499	287,499	0
인건비			8,012	0	8,012	0	0	0
운영비	행사직접비	소계	344,239	39,005	305,234	175,257	175,257	0
		인쇄비	0	0	0	0	0	0
		소모품비	5,924	0	5,924	2,781	2,781	0
		제세공과금	0	0	0	0	0	0
		보험료	0	0	0	0	0	0
		출장비	1,840	1,840	0	2,110	2,110	0
		연구개발비	0	0	0	0	0	0
		업무추진비	7,179	0	7,179	1,015	1,015	0
		연료비	0	0	0	0	0	0
		기타행사운영비	329,296	37,165	292,131	169,351	169,351	0
	대외홍보비	홍보및광고비	18,230	0	18,230	110,352	110,352	0
	시설장비비	소계	0	0	0	550	550	0
		행사관련시설비	0	0	0	550	550	0
		임차료	0	0	0	0	0	0
	참가자보상비	소계	0	0	0	1,340	1,340	0
		외빈초청여비	0	0	0	0	0	0
		행사실비보상비	0	0	0	1,340	1,340	0
감가상각비			0	0	0	0	0	0
기타			0	0	0	0	0	0
사업수익(수익) ⓑ			금액	-	-	금액	-	-
계			28,000			0		
보조금	국비		0			0		
	시도비		28,000			0		
서비스요금	사용료수익		0			0		
	기타수익		0			0		
※ 수탁기관 자체수입			0			0		
순원가(자치단체 순부담액) ⓒ=ⓐ-ⓑ			342,481			287,499		

※ 수탁기관 자체수입은 자치단체 사업수익(수익)ⓑ에는 포함시키지 않음

□ 효과(결과)

해당연도(2021년)	직전연도(2020년)
○ 지역경제파급효과 : 720,000 천원 ○ 고용유발효과 : 16 명 ○ 근거 : 자두 온라인판매 : 174백만원 자두 오프라인판매 : 245백만원 샤인머스켓 온라인판매 : 301백만원 ○ 기타 : 자두 공선인부 : 5명 포도 공선인부 : 11명	○ 지역경제파급효과 : 574,000 천원 ○ 고용유발효과 : 0 명 ○ 근거 : ○ 기타 :

김천국제가족연극제

【 경상북도 김천시, 문화홍보실 】

해당연도 2021년 1월 1일부터 2021년 12월 31일까지

직전연도 2020년 1월 1일부터 2020년 12월 31일까지

□ 행사·축제 원가

(단위 : 천원)

총원가(비용) ⓐ			해당연도(2021년)			직전연도(2020년)		
			합계	지자체 (100 %)	수탁기관 (0 %)	합계	지자체 (100 %)	수탁기관 (0 %)
계			388,900	388,900	0	140,775	140,775	0
인건비			75,600	75,600	0	65,225	65,225	0
운영비	행사직접비	소계	37,750	37,750	0	1,507	1,507	0
		인쇄비	18,904	18,904	0	0	0	0
		소모품비	1,496	1,496	0	1,111	1,111	0
		제세공과금	1,775	1,775	0	396	396	0
		보험료	8,559	8,559	0	0	0	0
		출장비	2,965	2,965	0	0	0	0
		연구개발비	0	0	0	0	0	0
		업무추진비	0	0	0	0	0	0
		연료비	0	0	0	0	0	0
		기타행사운영비	4,050	4,050	0	0	0	0
	대외홍보비	홍보및광고비	27,650	27,650	0	16,111	16,111	0
	시설장비비	소계	16,894	16,894	0	1,448	1,448	0
		행사관련시설비	0	0	0	0	0	0
		임차료	16,894	16,894	0	1,448	1,448	0
	참가자보상비	소계	231,006	231,006	0	56,484	56,484	0
		외빈초청여비	0	0	0	0	0	0
		행사실비보상비	231,006	231,006	0	56,484	56,484	0
감가상각비			0	0	0	0	0	0
기타			0	0	0	0	0	0
사업수익(수익) ⓑ			금액	-	-	금액	-	-
계			0			0		
보조금	국비		0			0		
	시도비		0			0		
서비스요금	사용료수익		0			0		
	기타수익		0			0		
※ 수탁기관 자체수입			0			0		
순원가(자치단체 순부담액) ⓒ=ⓐ-ⓑ			388,900			140,775		

※ 수탁기관 자체수입은 자치단체 사업수익(수익)ⓑ에는 포함시키지 않음

□ 효과(결과)

해당연도(2021년)	직전연도(2020년)
○ 지역경제파급효과 : 32,940 천원 ○ 고용유발효과 : 6 명 ○ 입장수익 : 9,235 천원 ○ 근거 : 제17회 김천국제가족연극제 참여 예상인원(1인 2만원정도의 경제유발효과 발생 가정) ○ 기타 :	○ 지역경제파급효과 : 80,000 천원 ○ 고용유발효과 : 6 명 ○ 입장수익 : 0 천원 ○ 근거 : ○ 기타 : 제18회 김천국제가족연극제 결과 정산보고서(사무국직원수)

김천 전국 사진 공모전

【 경상북도 김천시, 문화홍보실 】

해당연도 2021년 1월 1일부터 2021년 12월 31일까지

직전연도 2020년 1월 1일부터 2020년 12월 31일까지

□ 행사·축제 원가

(단위 : 천원)

총원가(비용) ⓐ			해당연도(2021년)			직전연도(2020년)		
			합계	지자체 (100 %)	수탁기관 (0 %)	합계	지자체 (100 %)	수탁기관 (0 %)
계			8,000	8,000	0	10,000	10,000	0
인건비			1,452	1,452	0	0	0	0
운영비	행사직접비	소계	5,748	5,748	0	10,000	10,000	0
		인쇄비	4,502	4,502	0	10,000	10,000	0
		소모품비	166	166	0	0	0	0
		제세공과금	0	0	0	0	0	0
		보험료	0	0	0	0	0	0
		출장비	0	0	0	0	0	0
		연구개발비	0	0	0	0	0	0
		업무추진비	0	0	0	0	0	0
		연료비	0	0	0	0	0	0
		기타행사운영비	1,080	1,080	0	0	0	0
	대외홍보비	홍보및광고비	800	800	0	0	0	0
	시설장비비	소계	0	0	0	0	0	0
		행사관련시설비	0	0	0	0	0	0
		임차료	0	0	0	0	0	0
	참가자보상비	소계	0	0	0	0	0	0
		외빈초청여비	0	0	0	0	0	0
		행사실비보상비	0	0	0	0	0	0
감가상각비			0	0	0	0	0	0
기타			0	0	0	0	0	0
사업수익(수익) ⓑ			금액	-	-	금액	-	-
계			0			0		
보조금	국비		0			0		
	시도비		0			0		
서비스요금	사용료수익		0			0		
	기타수익		0			0		
※ 수탁기관 자체수입			0			0		
순원가(자치단체 순부담액) ⓒ=ⓐ-ⓑ			8,000			10,000		

※ 수탁기관 자체수입은 자치단체 사업수익(수익)ⓑ에는 포함시키지 않음

□ 효과(결과)

해당연도(2021년)	직전연도(2020년)
○ 지역경제파급효과 : 10,000 천원 ○ 고용유발효과 : 11 명 ○ 근거 : 전시회 방문객으로 인해 문화유산 관심도 증가 및 지역 경제 활성화 ○ 기타 :	○ 지역경제파급효과 : 9,000 천원 ○ 고용유발효과 : 9 명 ○ 근거 : ○ 기타 : 사진 애호가들의 활동범위를 다양화하고 전국에 있는 사진작가들의 참여로 김천시를 대내외적으로 홍보하여 김천시 이미지 제고에 기여

김천문화제

【 경상북도 김천시, 문화홍보실 】

해당연도 2021년 1월 1일부터 2021년 12월 31일까지

직전연도 2020년 1월 1일부터 2020년 12월 31일까지

□ 행사·축제 원가

(단위 : 천원)

총원가(비용) ⓐ			해당연도(2021년)			직전연도(2020년)		
			합계	지자체 (0 %)	수탁기관 (100 %)	합계	지자체 (100 %)	수탁기관 (0 %)
계			7,937	0	7,937	25,478	25,478	0
인건비			859	0	859	3,630	3,630	0
운영비	행사직접비	소계	3,976	0	3,976	20,319	20,319	0
		인쇄비	937	0	937	3,216	3,216	0
		소모품비	0	0	0	0	0	0
		제세공과금	0	0	0	0	0	0
		보험료	306	0	306	969	969	0
		출장비	0	0	0	0	0	0
		연구개발비	0	0	0	0	0	0
		업무추진비	834	0	834	0	0	0
		연료비	0	0	0	0	0	0
		기타행사운영비	1,898	0	1,898	16,134	16,134	0
	대외홍보비	홍보및광고비	550	0	550	1,529	1,529	0
	시설장비비	소계	713	0	713	0	0	0
		행사관련시설비	0	0	0	0	0	0
		임차료	713	0	713	0	0	0
	참가자보상비	소계	1,840	0	1,840	0	0	0
		외빈초청여비	0	0	0	0	0	0
		행사실비보상비	1,840	0	1,840	0	0	0
감가상각비			0	0	0	0	0	0
기타			0	0	0	0	0	0
사업수익(수익) ⓑ			금액	-	-	금액	-	-
계			0			0		
보조금	국비		0			0		
	시도비		0			0		
서비스요금	사용료수익		0			0		
	기타수익		0			0		
※ 수탁기관 자체수입			0			0		
순원가(자치단체 순부담액) ⓒ=ⓐ-ⓑ			7,937			25,478		

※ 수탁기관 자체수입은 자치단체 사업수익(수익)ⓑ에는 포함시키지 않음

□ 효과(결과)

해당연도(2021년)	직전연도(2020년)
○ 지역경제파급효과 : 4,740 천원 ○ 고용유발효과 : 8 명 ○ 근거 : 전통혼례식, 전통성년식, 동지맞이 팥죽나누기 행사 참여 예상인원 237명에 1인당 2만원 경제유발효과 가정 ○ 기타 : 행사진행 요원 등 고용인원	○ 지역경제파급효과 : 40,000 천원 ○ 고용유발효과 : 3 명 ○ 근거 : 전통혼례식, 제39회 매계백일장, 전통성년식, 제14회 김천민속장기대회, 동지맞이 팥죽나누기 행사 참여 인원 약2,000명에 1인당 2만원 경제유발효과 가정 ○ 기타 : 김천문화제 행사 준비 및 운영 인력

호국선양대제전

【 경상북도 김천시, 문화홍보실 】

해당연도 2021년 1월 1일부터 2021년 12월 31일까지

직전연도 2020년 1월 1일부터 2020년 12월 31일까지

□ 행사·축제 원가

(단위 : 천원)

총원가(비용) ⓐ			해당연도(2021년)			직전연도(2020년)		
			합계	지자체 (100 %)	수탁기관 (0 %)	합계	지자체 (0 %)	수탁기관 (100 %)
계			68,424	68,424	0	65,680	0	65,680
인건비			14,300	14,300	0	17,400	0	17,400
운영비	행사직접비	소계	52,124	52,124	0	39,537	0	39,537
		인쇄비	23,400	23,400	0	840	0	840
		소모품비	3,379	3,379	0	2,028	0	2,028
		제세공과금	0	0	0	0	0	0
		보험료	0	0	0	0	0	0
		출장비	165	165	0	0	0	0
		연구개발비	0	0	0	0	0	0
		업무추진비	0	0	0	0	0	0
		연료비	0	0	0	0	0	0
		기타행사운영비	25,180	25,180	0	36,669	0	36,669
	대외홍보비	홍보및광고비	2,000	2,000	0	8,743	0	8,743
	시설장비비	소계	0	0	0	0	0	0
		행사관련시설비	0	0	0	0	0	0
		임차료	0	0	0	0	0	0
	참가자보상비	소계	0	0	0	0	0	0
		외빈초청여비	0	0	0	0	0	0
		행사실비보상비	0	0	0	0	0	0
감가상각비			0	0	0	0	0	0
기타			0	0	0	0	0	0
사업수익(수익) ⓑ			금액	-	-	금액	-	-
계			0			0		
보조금	국비		0			0		
	시도비		0			0		
서비스요금	사용료수익		0			0		
	기타수익		0			0		
※ 수탁기관 자체수입			0			0		
순원가(자치단체 순부담액) ⓒ=ⓐ-ⓑ			68,424			65,680		

※ 수탁기관 자체수입은 자치단체 사업수익(수익)ⓑ에는 포함시키지 않음

□ 효과(결과)

해당연도(2021년)	직전연도(2020년)
○ 고용유발효과 : 18 명 ○ 근거 : 코로나19로 인한 산사음악회 취소 ○ 기타 : 호국선양대제전 행사 인력	○ 고용유발효과 : 13 명 ○ 근거 : 코로나19로 산사음악회 취소 ○ 기타 : 호국선양대제전 행사 인력

경상북도 문화유산 사진공모전

【 경상북도 김천시, 문화홍보실 】

해당연도 2021년 1월 1일부터 2021년 12월 31일까지

직전연도 2020년 1월 1일부터 2020년 12월 31일까지

□ 행사·축제 원가

(단위 : 천원)

총원가(비용) ⓐ			해당연도(2021년)			직전연도(2020년)		
			합계	지자체 (100 %)	수탁기관 (0 %)	합계	지자체 (100 %)	수탁기관 (0 %)
계			9,000	9,000	0	9,778	9,778	0
인건비			1,891	1,891	0	2,271	2,271	0
운영비	행사직접비	소계	7,048	7,048	0	7,142	7,142	0
		인쇄비	4,616	4,616	0	0	0	0
		소모품비	20	20	0	0	0	0
		제세공과금	0	0	0	0	0	0
		보험료	0	0	0	0	0	0
		출장비	0	0	0	0	0	0
		연구개발비	0	0	0	0	0	0
		업무추진비	0	0	0	0	0	0
		연료비	0	0	0	0	0	0
		기타행사운영비	2,412	2,412	0	7,142	7,142	0
	대외홍보비	홍보및광고비	0	0	0	0	0	0
	시설장비비	소계	0	0	0	0	0	0
		행사관련시설비	0	0	0	0	0	0
		임차료	0	0	0	0	0	0
	참가자보상비	소계	62	62	0	365	365	0
		외빈초청여비	0	0	0	0	0	0
		행사실비보상비	62	62	0	365	365	0
감가상각비			0	0	0	0	0	0
기타			0	0	0	0	0	0
사업수익(수익) ⓑ			금액	-	-	금액	-	-
계			0			0		
보조금	국비		0			0		
	시도비		0			0		
서비스요금	사용료수익		0			0		
	기타수익		0			0		
※ 수탁기관 자체수입			0			0		
순원가(자치단체 순부담액) ⓒ=ⓐ-ⓑ			9,000			9,778		

※ 수탁기관 자체수입은 자치단체 사업수익(수익)ⓑ에는 포함시키지 않음

□ 효과(결과)

해당연도(2021년)	직전연도(2020년)
○ 지역경제파급효과 : 10,000 천원 ○ 고용유발효과 : 16 명 ○ 근거 : 김천 문화유산 홍보 및 예술김천 이미지 증대 ○ 기타 :	○ 지역경제파급효과 : 7,000 천원 ○ 고용유발효과 : 7 명 ○ 근거 : ○ 기타 : 전시회 방문객으로 인해 문화유산 관심도 증가 및 지역경제 활성화

김천전국수영대회

【 경상북도 김천시, 스포츠산업과 】

해당연도 2021년 1월 1일부터 2021년 12월 31일까지

직전연도 2020년 1월 1일부터 2020년 12월 31일까지

□ 행사·축제 원가

(단위 : 천원)

총원가(비용) ⓐ			해당연도(2021년)			직전연도(2020년)		
			합계	지자체 (0 %)	수탁기관 (100 %)	합계	지자체 (0 %)	수탁기관 (100 %)
계			100,000	0	100,000	100,000	0	100,000
인건비			43,520	0	43,520	40,790	0	40,790
운영비	행사직접비	소계	56,480	0	56,480	55,800	0	55,800
		인쇄비	0	0	0	2,805	0	2,805
		소모품비	0	0	0	0	0	0
		제세공과금	0	0	0	0	0	0
		보험료	0	0	0	0	0	0
		출장비	0	0	0	9,280	0	9,280
		연구개발비	0	0	0	0	0	0
		업무추진비	0	0	0	0	0	0
		연료비	0	0	0	0	0	0
		기타행사운영비	56,480	0	56,480	43,715	0	43,715
	대외홍보비	홍보및광고비	0	0	0	3,410	0	3,410
	시설장비비	소계	0	0	0	0	0	0
		행사관련시설비	0	0	0	0	0	0
		임차료	0	0	0	0	0	0
	참가자보상비	소계	0	0	0	0	0	0
		외빈초청여비	0	0	0	0	0	0
		행사실비보상비	0	0	0	0	0	0
감가상각비			0	0	0	0	0	0
기타			0	0	0	0	0	0
사업수익(수익) ⓑ			금액	-	-	금액	-	-
계			0			0		
보조금	국비		0			0		
	시도비		0			0		
서비스요금	사용료수익		0			0		
	기타수익		0			0		
※ 수탁기관 자체수입			0			0		
순원가(자치단체 순부담액) ⓒ=ⓐ-ⓑ			100,000			100,000		

※ 수탁기관 자체수입은 자치단체 사업수익(수익)ⓑ에는 포함시키지 않음

□ 효과(결과)

해당연도(2021년)	직전연도(2020년)
○ 지역경제파급효과 : 1,263,604 천원 ○ 고용유발효과 : 10 명 ○ 근거 : 김천시 스포츠타운 활성화 방안 연구 ○ 기타 : 우리시 우수한 체육인프라 홍보 및 선수,관계자 외 많은 참여로 지역경제 활성화에 기여	○ 지역경제파급효과 : 358,070 천원 ○ 고용유발효과 : 4 명 ○ 근거 : 김천시 스포츠타운 활성화 방안 연구(2015.6) ○ 기타 : 우리시 우수한 체육인프라 홍보 및 선수, 관계자의 많은 참여로 지역경제 활성화에 기여

김천전국초등학교테니스대회

【 경상북도 김천시, 스포츠산업과 】

해당연도 2021년 1월 1일부터 2021년 12월 31일까지

직전연도 2020년 1월 1일부터 2020년 12월 31일까지

□ 행사·축제 원가

(단위 : 천원)

총원가(비용) ⓐ			해당연도(2021년)			직전연도(2020년)		
			합계	지자체 (0 %)	수탁기관 (100 %)	합계	지자체 (0 %)	수탁기관 (100 %)
계			36,151	0	36,151	40,000	0	40,000
인건비			12,700	0	12,700	12,690	0	12,690
운영비	행사직접비	소계	23,121	0	23,121	26,716	0	26,716
		인쇄비	1,637	0	1,637	0	0	0
		소모품비	0	0	0	15	0	15
		제세공과금	0	0	0	0	0	0
		보험료	0	0	0	0	0	0
		출장비	0	0	0	8,079	0	8,079
		연구개발비	0	0	0	0	0	0
		업무추진비	0	0	0	0	0	0
		연료비	0	0	0	0	0	0
		기타행사운영비	21,484	0	21,484	18,622	0	18,622
	대외홍보비	홍보및광고비	330	0	330	0	0	0
	시설장비비	소계	0	0	0	594	0	594
		행사관련시설비	0	0	0	0	0	0
		임차료	0	0	0	594	0	594
	참가자보상비	소계	0	0	0	0	0	0
		외빈초청여비	0	0	0	0	0	0
		행사실비보상비	0	0	0	0	0	0
감가상각비			0	0	0	0	0	0
기타			0	0	0	0	0	0
사업수익(수익) ⓑ			금액	-	-	금액	-	-
계			0			0		
보조금	국비		0			0		
	시도비		0			0		
서비스요금	사용료수익		0			0		
	기타수익		0			0		
※ 수탁기관 자체수입			0			0		
순원가(자치단체 순부담액) ⓒ=ⓐ-ⓑ			36,151			40,000		

※ 수탁기관 자체수입은 자치단체 사업수익(수익)ⓑ에는 포함시키지 않음

□ 효과(결과)

해당연도(2021년)	직전연도(2020년)
○ 지역경제파급효과 : 197,284 천원 ○ 고용유발효과 : 2 명 ○ 근거 : 김천시 스포츠타운 활성화 방안 연구 ○ 기타 : 우리시 우수한 체육인프라 홍보 및 선수,관계자의 많은 참여로 지역경제 활성화에 기여	○ 지역경제파급효과 : 241,081 천원 ○ 고용유발효과 : 3 명 ○ 근거 : 김천시 스포츠타운 활성화 방안 연구 ○ 기타 : 우리시 우수한 체육인프라 홍보 및 선수, 관계자의 많은 참여로 지역경제 활성화에 기여

전국종별테니스대회

【 경상북도 김천시, 스포츠산업과 】

해당연도 2021년 1월 1일부터 2021년 12월 31일까지

직전연도 2020년 1월 1일부터 2020년 12월 31일까지

□ 행사·축제 원가

(단위 : 천원)

총원가(비용) ⓐ			해당연도(2021년)			직전연도(2020년)		
			합계	지자체 (0 %)	수탁기관 (100 %)	합계	지자체 (0 %)	수탁기관 (100 %)
계			70,000	0	70,000	70,000	0	70,000
인건비			27,515	0	27,515	29,000	0	29,000
운영비	행사직접비	소계	42,485	0	42,485	41,000	0	41,000
		인쇄비	0	0	0	0	0	0
		소모품비	0	0	0	0	0	0
		제세공과금	0	0	0	0	0	0
		보험료	0	0	0	0	0	0
		출장비	0	0	0	0	0	0
		연구개발비	0	0	0	0	0	0
		업무추진비	0	0	0	0	0	0
		연료비	0	0	0	0	0	0
		기타행사운영비	42,485	0	42,485	41,000	0	41,000
	대외홍보비	홍보및광고비	0	0	0	0	0	0
	시설장비비	소계	0	0	0	0	0	0
		행사관련시설비	0	0	0	0	0	0
		임차료	0	0	0	0	0	0
	참가자보상비	소계	0	0	0	0	0	0
		외빈초청여비	0	0	0	0	0	0
		행사실비보상비	0	0	0	0	0	0
감가상각비			0	0	0	0	0	0
기타			0	0	0	0	0	0
사업수익(수익) ⓑ			금액	-	-	금액	-	-
계			0			0		
보조금	국비		0			0		
	시도비		0			0		
서비스요금	사용료수익		0			0		
	기타수익		0			0		
※ 수탁기관 자체수입			0			0		
순원가(자치단체 순부담액) ⓒ=ⓐ-ⓑ			70,000			70,000		

※ 수탁기관 자체수입은 자치단체 사업수익(수익)ⓑ에는 포함시키지 않음

□ 효과(결과)

해당연도(2021년)	직전연도(2020년)
○ 지역경제파급효과 : 660,901 천원 ○ 고용유발효과 : 6 명 ○ 근거 : 김천시 스포츠타운 활성화 방안 연구 ○ 기타 : 우리시 우수한 체육인프라 홍보 및 선수, 관계자의 많은 참여로 지역경제 활성화에 기여	○ 지역경제파급효과 : 124,289 천원 ○ 고용유발효과 : 2 명 ○ 근거 : 김천시 스포츠타운 활성화 방안 연구 ○ 기타 : 우리시 우수한 체육인프라 홍보 및 선수, 관계자의 많은 참여로 지역경제 활성화에 기여

경북드림밸리 김천전국동호인테니스대회

【 경상북도 김천시, 스포츠산업과 】

해당연도 2021년 1월 1일부터 2021년 12월 31일까지

직전연도 2020년 1월 1일부터 2020년 12월 31일까지

□ 행사·축제 원가

(단위 : 천원)

총원가(비용) ⓐ			해당연도(2021년)			직전연도(2020년)		
			합계	지자체 (0 %)	수탁기관 (100 %)	합계	지자체 (0 %)	수탁기관 (100 %)
계			20,000	0	20,000	20,000	0	20,000
인건비			0	0	0	660	0	660
운영비	행사직접비	소계	20,000	0	20,000	19,340	0	19,340
		인쇄비	0	0	0	0	0	0
		소모품비	0	0	0	0	0	0
		제세공과금	0	0	0	0	0	0
		보험료	0	0	0	0	0	0
		출장비	0	0	0	0	0	0
		연구개발비	0	0	0	0	0	0
		업무추진비	0	0	0	0	0	0
		연료비	0	0	0	0	0	0
		기타행사운영비	20,000	0	20,000	19,340	0	19,340
	대외홍보비	홍보및광고비	0	0	0	0	0	0
	시설장비비	소계	0	0	0	0	0	0
		행사관련시설비	0	0	0	0	0	0
		임차료	0	0	0	0	0	0
	참가자보상비	소계	0	0	0	0	0	0
		외빈초청여비	0	0	0	0	0	0
		행사실비보상비	0	0	0	0	0	0
감가상각비			0	0	0	0	0	0
기타			0	0	0	0	0	0
사업수익(수익) ⓑ			금액	-	-	금액	-	-
계			0			0		
보조금	국비		0			0		
	시도비		0			0		
서비스요금	사용료수익		0			0		
	기타수익		0			0		
※ 수탁기관 자체수입			0			0		
순원가(자치단체 순부담액) ⓒ=ⓐ-ⓑ			20,000			20,000		

※ 수탁기관 자체수입은 자치단체 사업수익(수익)ⓑ에는 포함시키지 않음

□ 효과(결과)

해당연도(2021년)	직전연도(2020년)
○ 지역경제파급효과 : 62,736 천원 ○ 고용유발효과 : 1 명 ○ 근거 : 김천시 스포츠타운 활성화 방안 연구 ○ 기타 : 우리시 우수한 체육인프라 홍보 및 선수, 관계자의 많은 참여로 지역경제 활성화에 기여	○ 지역경제파급효과 : 120,343 천원 ○ 고용유발효과 : 2 명 ○ 근거 : 김천시 스포츠타운 활성화 방안 연구 ○ 기타 : 우리시 우수한 체육인프라 홍보 및 선수,관계자의 많은 참여로 지역경제 활성화에 기여

전국종별배드민턴선수권대회

【 경상북도 김천시, 스포츠산업과 】

해당연도 2021년 1월 1일부터 2021년 12월 31일까지

직전연도 2020년 1월 1일부터 2020년 12월 31일까지

□ 행사·축제 원가

(단위 : 천원)

총원가(비용) ⓐ			해당연도(2021년)			직전연도(2020년)		
			합계	지자체 (0 %)	수탁기관 (100 %)	합계	지자체 (0 %)	수탁기관 (100 %)
계			150,000	0	150,000	150,000	0	150,000
인건비			15,850	0	15,850	36,450	0	36,450
운영비	행사직접비	소계	122,050	0	122,050	113,550	0	113,550
		인쇄비	4,200	0	4,200	0	0	0
		소모품비	0	0	0	0	0	0
		제세공과금	0	0	0	0	0	0
		보험료	1,270	0	1,270	0	0	0
		출장비	0	0	0	0	0	0
		연구개발비	0	0	0	0	0	0
		업무추진비	0	0	0	0	0	0
		연료비	0	0	0	0	0	0
		기타행사운영비	116,580	0	116,580	113,550	0	113,550
	대외홍보비	홍보및광고비	12,100	0	12,100	0	0	0
	시설장비비	소계	0	0	0	0	0	0
		행사관련시설비	0	0	0	0	0	0
		임차료	0	0	0	0	0	0
	참가자보상비	소계	0	0	0	0	0	0
		외빈초청여비	0	0	0	0	0	0
		행사실비보상비	0	0	0	0	0	0
감가상각비			0	0	0	0	0	0
기타			0	0	0	0	0	0
사업수익(수익) ⓑ			금액	-	-	금액	-	-
계			0			0		
보조금	국비		0			0		
	시도비		0			0		
서비스요금	사용료수익		0			0		
	기타수익		0			0		
※ 수탁기관 자체수입			0			0		
순원가(자치단체 순부담액) ⓒ=ⓐ-ⓑ			150,000			150,000		

※ 수탁기관 자체수입은 자치단체 사업수익(수익)ⓑ에는 포함시키지 않음

□ 효과(결과)

해당연도(2021년)	직전연도(2020년)
○ 지역경제파급효과 : 675,698 천원 ○ 고용유발효과 : 7 명 ○ 근거 : 김천시 스포츠타운 활성화 방안 연구 ○ 기타 : 우리시 우수한 체육인프라 홍보 및 선수, 관계자의 많은 참여로 지역경제 활성화에 기여	○ 지역경제파급효과 : 646,105 천원 ○ 고용유발효과 : 7 명 ○ 근거 : 김천시 스포츠타운 활성화 방안 연구 ○ 기타 : 우리시 우수한 체육인프라 홍보 및 선수,관계자의 많은 참여로 지역경제 활성화에 기여

김천전국동호인테니스대회

【 경상북도 김천시, 스포츠산업과 】

해당연도 2021년 1월 1일부터 2021년 12월 31일까지

직전연도 2020년 1월 1일부터 2020년 12월 31일까지

□ 행사·축제 원가

(단위 : 천원)

총원가(비용) ⓐ			해당연도(2021년)			직전연도(2020년)		
			합계	지자체 (0 %)	수탁기관 (100 %)	합계	지자체 (0 %)	수탁기관 (100 %)
계			25,000	0	25,000	25,000	0	25,000
인건비			2,100	0	2,100	1,540	0	1,540
운영비	행사직접비	소계	22,900	0	22,900	23,460	0	23,460
		인쇄비	0	0	0	0	0	0
		소모품비	0	0	0	0	0	0
		제세공과금	0	0	0	0	0	0
		보험료	0	0	0	0	0	0
		출장비	0	0	0	0	0	0
		연구개발비	0	0	0	0	0	0
		업무추진비	0	0	0	0	0	0
		연료비	0	0	0	0	0	0
		기타행사운영비	22,900	0	22,900	23,460	0	23,460
	대외홍보비	홍보및광고비	0	0	0	0	0	0
	시설장비비	소계	0	0	0	0	0	0
		행사관련시설비	0	0	0	0	0	0
		임차료	0	0	0	0	0	0
	참가자보상비	소계	0	0	0	0	0	0
		외빈초청여비	0	0	0	0	0	0
		행사실비보상비	0	0	0	0	0	0
감가상각비			0	0	0	0	0	0
기타			0	0	0	0	0	0
사업수익(수익) ⓑ			금액	-	-	금액	-	-
계			0			0		
보조금	국비		0			0		
	시도비		0			0		
서비스요금	사용료수익		0			0		
	기타수익		0			0		
※ 수탁기관 자체수입			0			0		
순원가(자치단체 순부담액) ⓒ=ⓐ-ⓑ			25,000			25,000		

※ 수탁기관 자체수입은 자치단체 사업수익(수익)ⓑ에는 포함시키지 않음

□ 효과(결과)

해당연도(2021년)	직전연도(2020년)
○ 지역경제파급효과 : 123,303 천원 ○ 고용유발효과 : 1 명 ○ 근거 : 김천시 스포츠타운 활성화 방안 연구 ○ 기타 : 우리시 우수한 체육인프라 홍보 및 선수, 관계자의 많은 참여로 지역경제 활성화에 기여	○ 지역경제파급효과 : 108,506 천원 ○ 고용유발효과 : 2 명 ○ 근거 : 김천시 스포츠타운 활성화 방안 연구 ○ 기타 : 우리시 우수한 체육인프라 홍보 및 선수, 관계자의 많은 참여로 지역경제 활성화에 기여

꿈나무수영대회

【 경상북도 김천시, 스포츠산업과 】

해당연도 2021년 1월 1일부터 2021년 12월 31일까지

직전연도 2020년 1월 1일부터 2020년 12월 31일까지

□ 행사·축제 원가

(단위 : 천원)

총원가(비용) ⓐ			해당연도(2021년)			직전연도(2020년)		
			합계	지자체 (0 %)	수탁기관 (100 %)	합계	지자체 (0 %)	수탁기관 (100 %)
계			50,000	0	50,000	50,000	0	50,000
인건비			18,480	0	18,480	20,220	0	20,220
운영비	행사직접비	소계	31,520	0	31,520	29,780	0	29,780
		인쇄비	1,711	0	1,711	0	0	0
		소모품비	0	0	0	0	0	0
		제세공과금	0	0	0	0	0	0
		보험료	0	0	0	0	0	0
		출장비	0	0	0	0	0	0
		연구개발비	0	0	0	0	0	0
		업무추진비	0	0	0	0	0	0
		연료비	0	0	0	0	0	0
		기타행사운영비	29,809	0	29,809	29,780	0	29,780
	대외홍보비	홍보및광고비	0	0	0	0	0	0
	시설장비비	소계	0	0	0	0	0	0
		행사관련시설비	0	0	0	0	0	0
		임차료	0	0	0	0	0	0
	참가자보상비	소계	0	0	0	0	0	0
		외빈초청여비	0	0	0	0	0	0
		행사실비보상비	0	0	0	0	0	0
감가상각비			0	0	0	0	0	0
기타			0	0	0	0	0	0
사업수익(수익) ⓑ			금액	-	-	금액	-	-
계			0			0		
보조금	국비		0			0		
	시도비		0			0		
서비스요금	사용료수익		0			0		
	기타수익		0			0		
※ 수탁기관 자체수입			0			0		
순원가(자치단체 순부담액) ⓒ=ⓐ-ⓑ			50,000			50,000		

※ 수탁기관 자체수입은 자치단체 사업수익(수익)ⓑ에는 포함시키지 않음

□ 효과(결과)

해당연도(2021년)	직전연도(2020년)
○ 지역경제파급효과 : 184,461 천원 ○ 고용유발효과 : 1 명 ○ 근거 : 김천시 스포츠타운 활성화 방안 연구 ○ 기타 : 우리시 우수한 체육인프라 홍보 및 선수,관계자의 많은 참여로 지역경제 활성화에 기여	○ 지역경제파급효과 : 293,953 천원 ○ 고용유발효과 : 3 명 ○ 근거 : 김천시 스포츠타운 활성화 방안 연구 ○ 기타 : 우리시 우수한 체육인프라 홍보 및 선수, 관계자의 많은 참여로 지역경제 활성화에 기여

춘계중고연맹테니스대회

【 경상북도 김천시, 스포츠산업과 】

해당연도 2021년 1월 1일부터 2021년 12월 31일까지

직전연도 2020년 1월 1일부터 2020년 12월 31일까지

□ 행사·축제 원가

(단위 : 천원)

총원가(비용) ⓐ			해당연도(2021년)			직전연도(2020년)		
			합계	지자체 (0 %)	수탁기관 (100 %)	합계	지자체 (0 %)	수탁기관 (100 %)
계			35,000	0	35,000	30,000	0	30,000
인건비			23,425	0	23,425	13,270	0	13,270
운영비	행사직접비	소계	11,575	0	11,575	16,730	0	16,730
		인쇄비	0	0	0	0	0	0
		소모품비	481	0	481	0	0	0
		제세공과금	0	0	0	0	0	0
		보험료	0	0	0	0	0	0
		출장비	0	0	0	0	0	0
		연구개발비	0	0	0	0	0	0
		업무추진비	0	0	0	0	0	0
		연료비	0	0	0	0	0	0
		기타행사운영비	11,094	0	11,094	16,730	0	16,730
	대외홍보비	홍보및광고비	0	0	0	0	0	0
	시설장비비	소계	0	0	0	0	0	0
		행사관련시설비	0	0	0	0	0	0
		임차료	0	0	0	0	0	0
	참가자보상비	소계	0	0	0	0	0	0
		외빈초청여비	0	0	0	0	0	0
		행사실비보상비	0	0	0	0	0	0
감가상각비			0	0	0	0	0	0
기타			0	0	0	0	0	0
사업수익(수익) ⓑ			금액	-	-	금액	-	-
계			0			0		
보조금	국비		0			0		
	시도비		0			0		
서비스요금	사용료수익		0			0		
	기타수익		0			0		
※ 수탁기관 자체수입			0			0		
순원가(자치단체 순부담액) ⓒ=ⓐ-ⓑ			35,000			30,000		

※ 수탁기관 자체수입은 자치단체 사업수익(수익)ⓑ에는 포함시키지 않음

□ 효과(결과)

해당연도(2021년)	직전연도(2020년)
○ 지역경제파급효과 : 217,999 천원 ○ 고용유발효과 : 2 명 ○ 근거 : 김천시 스포츠타운 활성화 방안 연구 ○ 기타 : 우리시 우수한 체육인프라 홍보 및 선수, 관계자의 많은 참여로 지역경제 활성화에 기여	○ 지역경제파급효과 : 249,564 천원 ○ 고용유발효과 : 3 명 ○ 근거 : 김천시 스포츠타운 활성화 방안 연구 ○ 기타 : 우리시 우수한 체육인프라 홍보 및 선수, 관계자의 많은 참여로 지역경제 활성화에 기여

회장기 전국중고테니스대회

【 경상북도 김천시, 스포츠산업과 】

해당연도 2021년 1월 1일부터 2021년 12월 31일까지

직전연도 2020년 1월 1일부터 2020년 12월 31일까지

□ 행사·축제 원가

(단위 : 천원)

총원가(비용) ⓐ			해당연도(2021년)			직전연도(2020년)		
			합계	지자체 (0 %)	수탁기관 (100 %)	합계	지자체 (0 %)	수탁기관 (100 %)
계			60,000	0	60,000	60,000	0	60,000
인건비			24,210	0	24,210	20,000	0	20,000
운영비	행사직접비	소계	15,790	0	15,790	40,000	0	40,000
		인쇄비	1,320	0	1,320	0	0	0
		소모품비	0	0	0	0	0	0
		제세공과금	0	0	0	0	0	0
		보험료	0	0	0	0	0	0
		출장비	0	0	0	0	0	0
		연구개발비	0	0	0	0	0	0
		업무추진비	0	0	0	0	0	0
		연료비	0	0	0	0	0	0
		기타행사운영비	14,470	0	14,470	40,000	0	40,000
	대외홍보비	홍보및광고비	20,000	0	20,000	0	0	0
	시설장비비	소계	0	0	0	0	0	0
		행사관련시설비	0	0	0	0	0	0
		임차료	0	0	0	0	0	0
	참가자보상비	소계	0	0	0	0	0	0
		외빈초청여비	0	0	0	0	0	0
		행사실비보상비	0	0	0	0	0	0
감가상각비			0	0	0	0	0	0
기타			0	0	0	0	0	0
사업수익(수익) ⓑ			금액	-	-	금액	-	-
계			0			0		
보조금	국비		0			0		
	시도비		0			0		
서비스요금	사용료수익		0			0		
	기타수익		0			0		
※ 수탁기관 자체수입			0			0		
순원가(자치단체 순부담액) ⓒ=ⓐ-ⓑ			60,000			60,000		

※ 수탁기관 자체수입은 자치단체 사업수익(수익)ⓑ에는 포함시키지 않음

□ 효과(결과)

해당연도(2021년)	직전연도(2020년)
○ 지역경제파급효과 : 207,148 천원 ○ 고용유발효과 : 2 명 ○ 근거 : 김천시 스포츠타운 활성화 방안 연구 ○ 기타 : 우리시 우수한 체육인프라 홍보 및 선수,관계자의 많은 참여로 지역경제 활성화에 기여	○ 지역경제파급효과 : 332,424 천원 ○ 고용유발효과 : 4 명 ○ 근거 : 김천시 스포츠타운 활성화 방안 연구 ○ 기타 : 우리시 우수한 체육인프라 홍보 및 선수,관계자의 많은 참여로 지역경제 활성화에 기여

전국중고탁구대회

【 경상북도 김천시, 스포츠산업과 】

해당연도 2021년 1월 1일부터 2021년 12월 31일까지

직전연도 2020년 1월 1일부터 2020년 12월 31일까지

□ 행사·축제 원가

(단위 : 천원)

총원가(비용) ⓐ			해당연도(2021년)			직전연도(2020년)		
			합계	지자체 (0 %)	수탁기관 (100 %)	합계	지자체 (0 %)	수탁기관 (100 %)
계			80,000	0	80,000	80,000	0	80,000
인건비			15,260	0	15,260	8,687	0	8,687
운영비	행사직접비	소계	49,780	0	49,780	71,313	0	71,313
		인쇄비	0	0	0	0	0	0
		소모품비	0	0	0	0	0	0
		제세공과금	0	0	0	0	0	0
		보험료	850	0	850	0	0	0
		출장비	0	0	0	0	0	0
		연구개발비	0	0	0	0	0	0
		업무추진비	0	0	0	0	0	0
		연료비	0	0	0	0	0	0
		기타행사운영비	48,930	0	48,930	71,313	0	71,313
	대외홍보비	홍보및광고비	7,900	0	7,900	0	0	0
	시설장비비	소계	7,060	0	7,060	0	0	0
		행사관련시설비	0	0	0	0	0	0
		임차료	7,060	0	7,060	0	0	0
	참가자보상비	소계	0	0	0	0	0	0
		외빈초청여비	0	0	0	0	0	0
		행사실비보상비	0	0	0	0	0	0
감가상각비			0	0	0	0	0	0
기타			0	0	0	0	0	0
사업수익(수익) ⓑ			금액	-	-	금액	-	-
계			0			0		
보조금	국비		0			0		
	시도비		0			0		
서비스요금	사용료수익		0			0		
	기타수익		0			0		
※ 수탁기관 자체수입			0			0		
순원가(자치단체 순부담액) ⓒ=ⓐ-ⓑ			80,000			80,000		

※ 수탁기관 자체수입은 자치단체 사업수익(수익)ⓑ에는 포함시키지 않음

□ 효과(결과)

해당연도(2021년)	직전연도(2020년)
○ 지역경제파급효과 : 170,651 천원 ○ 고용유발효과 : 2 명 ○ 근거 : 김천시 스포츠타운 활성화 방안 연구 ○ 기타 : 우리시 우수한 체육인프라 홍보 및 선수,관계자의 많은 참여로 지역경제 활성화에 기여	○ 지역경제파급효과 : 181,304 천원 ○ 고용유발효과 : 2 명 ○ 근거 : 김천시 스포츠타운 활성화 방안 연구 ○ 기타 : 우리시 우수한 체육인프라 홍보 및 선수,관계자의 많은 참여로 지역경제 활성화에 기여

무한상상과학탐구서바이벌대전

【 경상북도 김천시, 정보기획과 】

해당연도 2021년 1월 1일부터 2021년 12월 31일까지

직전연도 2020년 1월 1일부터 2020년 12월 31일까지

□ 행사·축제 원가

(단위 : 천원)

총원가(비용) ⓐ			해당연도(2021년)			직전연도(2020년)		
			합계	지자체 (7 %)	수탁기관 (93 %)	합계	지자체 (5 %)	수탁기관 (95 %)
계			200,000	13,400	186,600	100,000	5,038	94,962
인건비			21,530	0	21,530	16,468	0	16,468
운영비	행사직접비	소계	125,925	0	125,925	61,774	1,958	59,816
		인쇄비	0	0	0	2,336	0	2,336
		소모품비	0	0	0	358	358	0
		제세공과금	0	0	0	0	0	0
		보험료	0	0	0	0	0	0
		출장비	0	0	0	0	0	0
		연구개발비	0	0	0	0	0	0
		업무추진비	0	0	0	1,600	1,600	0
		연료비	0	0	0	0	0	0
		기타행사운영비	125,925	0	125,925	57,480	0	57,480
	대외홍보비	홍보및광고비	52,545	13,400	39,145	9,718	3,080	6,638
	시설장비비	소계	0	0	0	12,040	0	12,040
		행사관련시설비	0	0	0	8,740	0	8,740
		임차료	0	0	0	3,300	0	3,300
	참가자보상비	소계	0	0	0	0	0	0
		외빈초청여비	0	0	0	0	0	0
		행사실비보상비	0	0	0	0	0	0
감가상각비			0	0	0	0	0	0
기타			0	0	0	0	0	0
사업수익(수익) ⓑ			금액	-	-	금액	-	-
계			0			24,000		
보조금	국비		0			0		
	시도비		0			24,000		
서비스요금	사용료수익		0			0		
	기타수익		0			0		
※ 수탁기관 자체수입			0			0		
순원가(자치단체 순부담액) ⓒ=ⓐ-ⓑ			200,000			76,000		

※ 수탁기관 자체수입은 자치단체 사업수익(수익)ⓑ에는 포함시키지 않음

□ 효과(결과)

해당연도(2021년)	직전연도(2020년)
○ 고용유발효과 : 0 명 ○ 근거 : 청소년들의 상상력과 아이디어 발휘를 위한 과학경연대회 ○ 기타 : 청소년들의 상상력과 아이디어 발휘를 위한 과학경연대회	○ 고용유발효과 : 24 명 ○ 근거 : 청소년들의 상상력과 아이디어를 발휘할수 있는 과학경연대회 ○ 기타 : 청소년들의 상상력과 아이디어를 발휘할수 있는 과학경연대회

메이커 페스티벌

【 경상북도 김천시, 정보기획과 】

해당연도 2021년 1월 1일부터 2021년 12월 31일까지

직전연도 2020년 1월 1일부터 2020년 12월 31일까지

□ 행사·축제 원가

(단위 : 천원)

총원가(비용) ⓐ			해당연도(2021년)			직전연도(2020년)		
			합계	지자체 (62 %)	수탁기관 (38 %)	합계	지자체 (61 %)	수탁기관 (39 %)
계			50,000	30,780	19,220	49,989	30,459	19,530
인건비			4,320	4,320	0	13,950	13,950	0
운영비	행사직접비	소계	22,873	22,873	0	11,272	11,272	0
		인쇄비	3,298	3,298	0	1,000	1,000	0
		소모품비	11,749	11,749	0	0	0	0
		제세공과금	0	0	0	0	0	0
		보험료	0	0	0	0	0	0
		출장비	0	0	0	0	0	0
		연구개발비	0	0	0	0	0	0
		업무추진비	769	769	0	0	0	0
		연료비	0	0	0	0	0	0
		기타행사운영비	7,056	7,056	0	10,272	10,272	0
	대외홍보비	홍보및광고비	3,587	3,587	0	5,237	5,237	0
	시설장비비	소계	19,220	0	19,220	19,530	0	19,530
		행사관련시설비	19,220	0	19,220	19,530	0	19,530
		임차료	0	0	0	0	0	0
	참가자보상비	소계	0	0	0	0	0	0
		외빈초청여비	0	0	0	0	0	0
		행사실비보상비	0	0	0	0	0	0
감가상각비			0	0	0	0	0	0
기타			0	0	0	0	0	0
사업수익(수익) ⓑ			금액	-	-	금액	-	-
계			0			15,000		
보조금	국비		0			0		
	시도비		0			15,000		
서비스요금	사용료수익		0			0		
	기타수익		0			0		
※ 수탁기관 자체수입			0			0		
순원가(자치단체 순부담액) ⓒ=ⓐ-ⓑ			50,000			34,989		

※ 수탁기관 자체수입은 자치단체 사업수익(수익)ⓑ에는 포함시키지 않음

□ 효과(결과)

해당연도(2021년)	직전연도(2020년)
○ 근거 : 비대면행사로 과학문화 공연 및 과학교구를 활용하여 과학에 대한 흥미와 호기심 유발 ○ 기타 : 비대면행사로 과학문화 공연 및 과학교구를 활용하여 과학에 대한 흥미와 호기심 유발	○ 근거 : 언택트의 새로운 방식의 메이커페스티벌 추진 ○ 기타 : 언택트의 새로운 방식의 메이커페스티벌 추진