Happy together 김천

시민 모두가 행복한 김천

2018년 결산기준 재정공시

김 천 시

목 차

1 공 시 문 3

2 공시항목 7

① 공통공시 총괄 9

② 결산규모 11

③ 재정여건 19

④ 부채 / 채무 / 채권 22

⑤ 주요예산 집행결과 38

⑥ 지방세 / 세입수입 52

⑦ 복지 / 민간지원 57

⑧ 공유재산 및 물품 / 지방 공공기관 64

⑨ 재정성과 / 평가 70

⑩ 주요 투자사업 추진현황 93

3 특수공시 119

4 별지자료 145

① 2018년도 시책추진업무추진비 집행내역 147

② 2018년도 지방보조금 집행내역 149

③ 지방보조사업 성과평가 결과 164

④ 지방보조금으로 취득한 중요재산의 변동현황 199

⑤ 행사 · 축제 원가회계 정보 278

⑥ 행사 · 축제 원가회계 정보 연도별 비교표 351

1 공 시 문

2019년 김천시 재정공시(결산)

김천시 재정공시 제2호(2019.08.30.)
공고 제2019-72호

김천시장(인)

◈ 우리 시의 2018년도 살림규모(자체수입+이전재원+지방채 및 보전수입 등 및 내부거래)는 13,242억원으로, 전년대비 1,063억원이 증가하였습니다.

- ○ 자체수입(지방세 및 세외수입)은 1,431억원이며, 주민 1인당 연간 지방세 부담액은 57만원입니다.
- ○ 이전재원(지방교부세, 조정교부금, 보조금)은 6,377억원입니다.
- ○ 지방채, 보전수입 등 및 내부거래는 5,435억원입니다.

◈ 2018년말 기준으로 우리 시의 채무는 없습니다.

※ 지난 2013년 2월 도내 시부 최초 지방채 'ZERO' 달성

- ○ 공유재산은 '18년도에 토지 등 2,100건(1,854억원)을 취득하고, 토지 등 44건(30억원)을 매각하여, 현재는 총 20,190억원 규모를 유지하고 있습니다.

◈ 우리 시를 유사 지방자치단체의 평균과 **살림살이를 비교**하여 보면 다음과 같습니다.

※ 유사 지방자치단체 유형 : 군포시, 이천시, 양주시, 오산시, 안성시, 포천시, 의왕시, 강릉시, 제천시, 서산시, 당진시, 목포시, 나주시, 광양시, 안동시, 문경시, 사천시, 거제시, 양산시

유사 지방자치단체 살림살이 규모비교

(단위 : 억원)

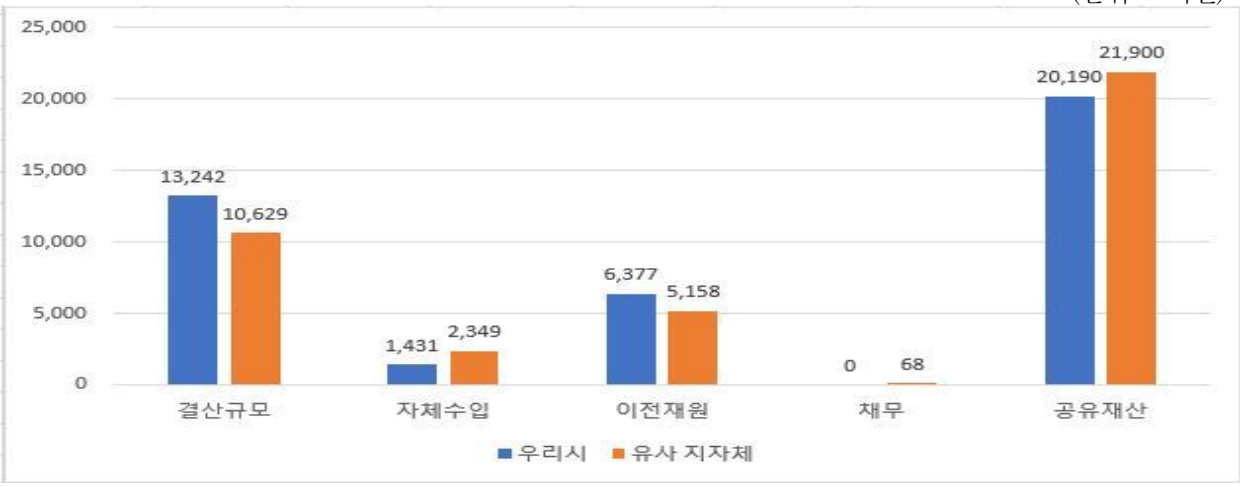

◈ 우리 김천시의 2018년 살림규모는 유사 지방자치단체 평균액(1,0629억원) 보다 2,614억원이 많습니다.

- ○ 자체수입은 유사 지방자치단체 평균액(2,349억원)보다 918억원이 적으며, 이전재원은 유사 지방자치단체 평균액(5,158억원)보다 1,219억원 많습니다.
- ○ 채무액은 유사 지방자치단체 평균액(68억원)보다 68억원 적고, 우리시의 1인당 채무액은 유사 지방자치단체 평균액(541천원)보다 541천 적습니다.
- ○ 공유재산은 유사 지방자치단체 평균액(21,900억원)과 비교하여 1,710억원이 적습니다.

◈ 이러한 전반적인 상황으로 볼 때, 우리 시의 재정은 유사 지방자치단체 평균과 비교하면 살림살이 규모는 큰 편이며 이는 적극적인 교부세 및 국도비 확보 활동 등을 노력한 결과로 판단되며, 2013년부터 지방채가 0으로써 재정 건전성이 우수한 것으로 판단됩니다.

◎ 자세한 내용은 우리 시 인터넷 홈페이지(www.gc.go.kr)에서 보실 수 있으며, 건의나 궁금한 사항이 있으시면 아래 담당자 에게 연락주시거나, 인터넷 홈페이지 시정 건의함에 직접 의견을 남길 수 있습니다.

담당자 : 기획예산실 전백광(☎054-420-6626)

2 공시항목

1 공통공시 총괄

▣ 다음은 모든 자치단체가 공통적으로 공시해야 하는 내용을 요약한 표입니다.

(단위 : 억원, %)

재정운영 결과		김천시			유사 지방자치단체 평균		
		'18년도 (A)	'17년도 (B)	증감 (C=A-B)	'18년도 (A)	'17년도 (B)	증감 (C=A-B)
① 공통공시		–					
② 결산규모	세입결산(기금포함)	13,242	12,179	1,063	10,629	9,882	747
	세출결산(기금포함)	9,222	7,739	1,483	7,830	7,258	572
	기금운영현황	284	169	115	303	291	12
	지역통합재정통계	항목별 공시내용 참조					
③ 재정여건	재정자립도	항목별 공시내용 참조					
	재정자주도	항목별 공시내용 참조					
	통합재정수지	항목별 공시내용 참조					
④ 부채/채무/채권	통합부채현황	항목별 공시내용 참조					
	지자체부채현황	974	1,044	△70	750	724	25
	지방공기업부채현황	1	2	△1	375	332	43
	출자·출연기관 부채 현황	항목별 공시내용 참조					
	우발부채현황	항목별 공시내용 참조					
	지자체채무현황	0	0	0	68	127	△59
	지방채발행한도액및발행액	항목별 공시내용 참조					
	일시차입금현황	0	0	0	0	0	0
	민자사업재정부담현황	193	193	2	56	47	9
	지방재정건전성관리계획·이행현황	항목별 공시내용 참조					
	보증채무현황	0	0	0	1	4	△3
	채권현황	75	80	△5	70	77	△7
⑤ 주요예산 집행결과	기본경비 집행현황	22	21	1	41	38	3
	자치단체청사기준면적	항목별 공시내용 참조					
	공무원인건비 집행현황	868	809	58	812	749	63
	업무추진비 집행현황	5	5	0	5	5	0
	국외여비 집행현황	항목별 공시내용 참조					
	지방의회경비집행현황	9	8	0	7	6	1
	지방의회 국외여비집행현황	항목별 공시내용 참조					
	맞춤형복지제도시행경비 현황	23	22	0	17	17	1
	연말지출비율	550	296	254	251	245	6
	금고협력사업비운영현황	항목별 공시내용 참조					
⑥ 지방세/세외수입	지방세징수실적	802	838	△35	1,475	1,259	216
	지방세지출현황	108	105	3	169	170	△1
	지방세및세외수입체납현황	65	65	0	216	229	△13

재정운영 결과			김천시			유사 지방자치단체 평균		
			'18년도 (A)	'17년도 (B)	증감 (C=A-B)	'18년도 (A)	'17년도 (B)	증감 (C=A-B)
⑦ 복지/ 민간지원	사회복지비		1,800	1,559	241	1,922	1,673	248
	지방보조금 교부현황		588	573	15	607	574	33
	지방보조사업 성과평가 결과		항목별 공시내용 참조					
	지방보조금으로 취득한 중요재산의 변동현황		항목별 공시내용 참조					
	지방보조금 교부결정 취소등 중요 처분내용		항목별 공시내용 참조					
	행사축제경비		43	30	13	64	27	37
⑧ 재산 및 물품/ 지방 공공기관	공유재산현재액		20,190	18,367	1,823	21,900	20,867	1,033
	물품현재액		83	76	7	127	107	20
	출자·출연금 집행현황		14	19	△5	39	34	5
	출자·출연기관현황		항목별 공시내용 참조					
	지방공기업 현황		항목별 공시내용 참조					
⑨ 재정성과/ 평가	성과보고서		항목별 공시내용 참조					
	재무제표	자산총계	39,991	38,199	1,792	37,588	36,013	1,575
		부채총계	974	1,044	△70	750	724	25
		수익총계	7,743	7,762	△19	7,350	6,773	577
		비용총계	6,127	5,519	608	6,077	5,438	639
	기금성과분석결과		항목별 공시내용 참조					
	재정분석결과		항목별 공시내용 참조					
	재정건전화계획및이행현황		항목별 공시내용 참조					
	성인지결산		항목별 공시내용 참조					
	행사·축제원가회계정보		항목별 공시내용 참조					
	청사신축원가회계정보		항목별 공시내용 참조					
	수의계약현황		734	117	617	492	85	407
	자치단체 공공시설물운영현황		항목별 공시내용 참조					
	예산낭비 신고센터 접수·처리현황		항목별 공시내용 참조					
	조정교부금 교부실적		항목별 공시내용 참조					
	신속집행 실적		항목별 공시내용 참조					
	감사결과		항목별 공시내용 참조					
⑩ 주요 투자사업 추진현황	투자심사대상사업		항목별 공시내용 참조					
	지방채발행사업		항목별 공시내용 참조					
	민간투자사업		항목별 공시내용 참조					

▸ 우리시 유사 지방자치단체는 다음과 같습니다.

유사자치 단체유형	경기 군포시	경기 이천시	경기 양주시	경기 오산시	경기 안성시
	경기 포천시	경기 의왕시	강원 강릉시	충북 제천시	충남 서산시
	충남 당진시	전남 목포시	전남 나주시	전남 광양시	**경북 김천시**
	경북 안동시	경북 문경시	경남 사천시	경남 거제시	경남 양산시

2 결산규모

2-1. 세입결산(기금포함)

1년 동안 우리 김천시에 들어오는 모든 수입을 세입이라 합니다. 2018년도 우리 김천시의 **세입측면에서 본 결산규모**와 내용은 다음과 같습니다.

(단위 : 백만원)

세입 총계	일반회계	공기업 특별회계	기타 특별회계	기금
1,324,247	1,080,485	58,962	154,599	30,200

▸ 결산 총계기준

연도별 세입규모 현황

(단위 : 백만원)

2014	2015	2016	2017	2018
853,742	997,161	1,085,860	1,217,942	1,324,247

▸ 결산 총계기준

☞ 우리시 세입규모는 2014~2018년까지 2014년 대비 순증가율이 55%로(연평균 11% 증가) 예산의 신장률이 매우 우수한 것으로 나타남

❖ 세입재원별 · 연도별 현황(일반회계 기준)

(단위 : 백만원, %)

연 도 / 세입재원별	2014		2015		2016		2017		2018	
	금액	비중	금액	비중	금액	비중	금액	비중	금액	비중
합 계	732,987	100.00%	816,162	100.00%	900,279	100.00%	1,010,142	100.00%	1,080,485	100.00%
지 방 세	58,977	8.05%	68,589	8.40%	82,569	9.17%	83,767	8.29%	80,247	7.43%
세외수입	22,206	3.03%	24,597	3.01%	28,391	3.15%	30,193	2.99%	29,085	2.69%
지방교부세	277,585	37.87%	276,313	33.86%	305,865	33.97%	357,730	35.41%	383,958	35.54%
조정교부금·재정보전금	13,161	1.80%	18,957	2.32%	23,061	2.56%	23,600	2.34%	21,313	1.97%
보 조 금	179,379	24.47%	227,863	27.92%	222,914	24.76%	211,983	20.99%	224,921	20.82%
지 방 채	0	0.00%	0	0.00%	0	0.00%	0	0.00%	0	0.00%
보전수입 등 및 내부거래	181,679	24.79%	199,844	24.49%	237,478	26.38%	302,869	29.98%	340,960	31.56%

▸ 세입결산 일반회계 기준

☞ 우리시는 자체재원인 지방세의 순증가율이 2014~2018년까지 2014년 대비 36.06%, 의존재원인인 지방교부세 38.32%, 보조금 25.39%로 자체세입 확충 노력 뿐만아니라 국도비 확보를 통한 예산 증가에 꾸준히 노력한 결과 타 지방자치단체에 비해 높은 예산 신장률을 보이고 있음.

세입재원별 현황(2018년, 일반회계)

(단위 : 백만원)

❖ 연도별 주민 1인당 지방세 부담액 현황(일반회계 기준)

(단위 : 천원, 명)

구 분	2014	2015	2016	2017	2018
지방세 결산액	58,976,855	68,588,526	82,569,486	83,766,911	80,247,494
인구수(명)	135,456	140,132	142,256	142,908	141,104
주민1인당 지방세부담액	435	489	580	586	569

2-2. 세출결산(기금포함)

1년 동안 우리 김천시에서 주민복지, 문화관광 진흥, 지역개발 등을 위해 지출한 **세출측면에서 본 결산규모** 내역입니다.

(단위 : 백만원)

세출 총계	일반회계	공기업 특별회계	기타 특별회계	기금
922,218	765,976	35,554	90,488	30,200

▸ 결산 총계기준

❖ 연도별 세출결산규모 현황

(단위 : 백만원)

2014	2015	2016	2017	2018
596,914	655,086	687,509	773,941	922,218

▸ 결산 총계기준

☞ 우리시는 2014~2018년까지 54.49%의 세출 순증가율을 보이고 있으며, 연평균 10.89%의 세출 증가율을 보이고 있음.

❖ 세출규모 분야별 · 연도별 현황(일반회계 기준)

(단위 : 백만원, %)

연도 / 분야별	2014		2015		2016		2017		2018	
	금액	비중	금액	비중	금액	비중	금액	비중	금액	비중
합 계	535,756	100.00%	574,370	100.00%	603,461	100.00%	673,157	100.00%	765,976	100.00%
일반공공행정	44,466	8.30%	38,984	6.79%	40,220	6.66%	41,297	6.13%	44,061	5.75%
공공질서·안전	14,982	2.80%	8,314	1.45%	10,068	1.67%	3,957	0.59%	14,046	1.83%
교 육	0	0.00%	6,836	1.19%	8,402	1.39%	6,300	0.94%	5,751	0.75%
문화 및 관광	32,799	6.12%	44,417	7.73%	35,585	5.90%	57,791	8.59%	52,143	6.81%
환 경 보 호	40,227	7.51%	37,447	6.52%	39,787	6.59%	54,417	8.08%	64,599	8.43%
사 회 복 지	125,570	23.44%	145,468	25.33%	151,932	25.18%	155,943	23.17%	180,008	23.50%
보 건	9,662	1.80%	11,892	2.07%	18,818	3.12%	17,595	2.61%	15,118	1.97%
농림해양수산	112,524	21.00%	119,111	20.74%	133,276	22.09%	139,986	20.80%	141,087	18.42%
산업·중소기업	7,149	1.33%	4,820	0.84%	4,673	0.77%	4,446	0.66%	7,719	1.01%
수송 및 교통	38,076	7.11%	41,426	7.21%	57,944	9.60%	61,602	9.15%	86,990	11.36%
국토·지역개발	34,298	6.40%	36,963	6.44%	23,116	3.83%	47,103	7.00%	66,707	8.71%
과 학 기 술	0	0.00%	0	0.00%	0	0.00%	0	0.00%	0	0.00%
예 비 비	0	0.00%	0	0.00%	0	0.00%	0	0.00%	0	0.00%
기 타	76,002	14.19%	78,693	13.70%	79,640	13.20%	82,720	12.29%	87,747	11.46%

▸ 세출결산 일반회계 기준

☞ 우리시는 세출 중 사회복지비 비중이 가장 높고, 그다음으로 농림해양수산 비중이 높음

분야별 세출규모(2018년, 일반회계)

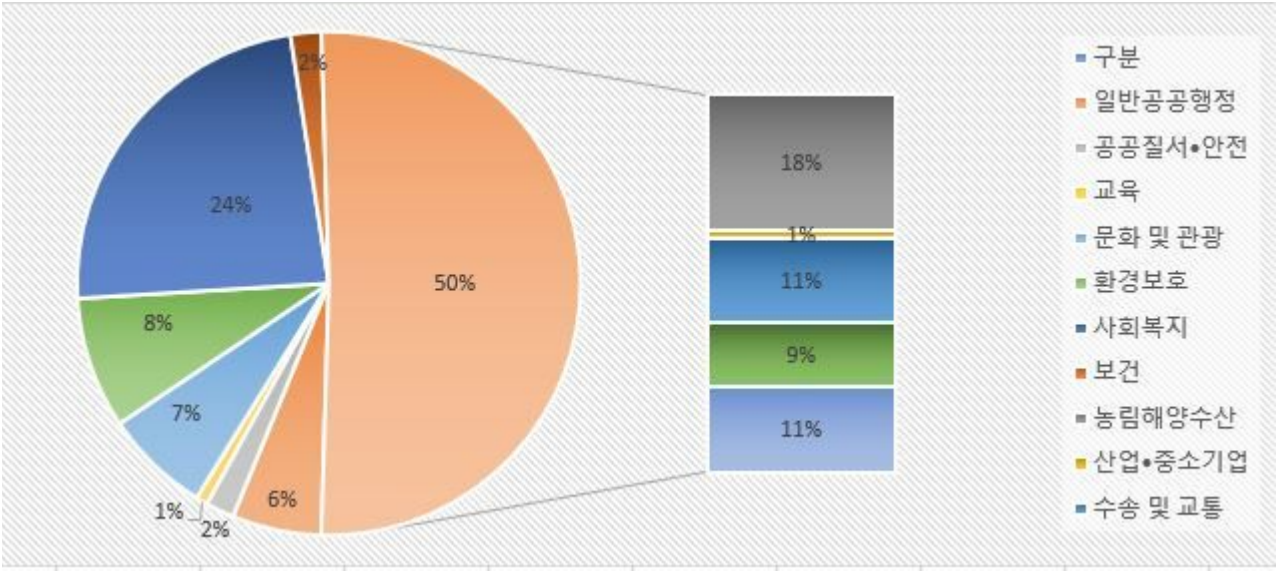

❖ 주민 1인당 세출결산액 연도별현황(일반회계 기준)

(단위 : 천원, 명)

구 분	2014	2015	2016	2017	2018
세출결산액	535,756,233	574,370,318	603,461,358	673,156,818	765,976,353
인구수(명)	135,456	140,132	142,256	142,908	141,104
주민 1인당 세출액	3,955	4,099	4,242	4,710	5,428

유사 지방자치단체와 주민 1인당 세출규모 비교(일반회계)

(단위 : 천원)

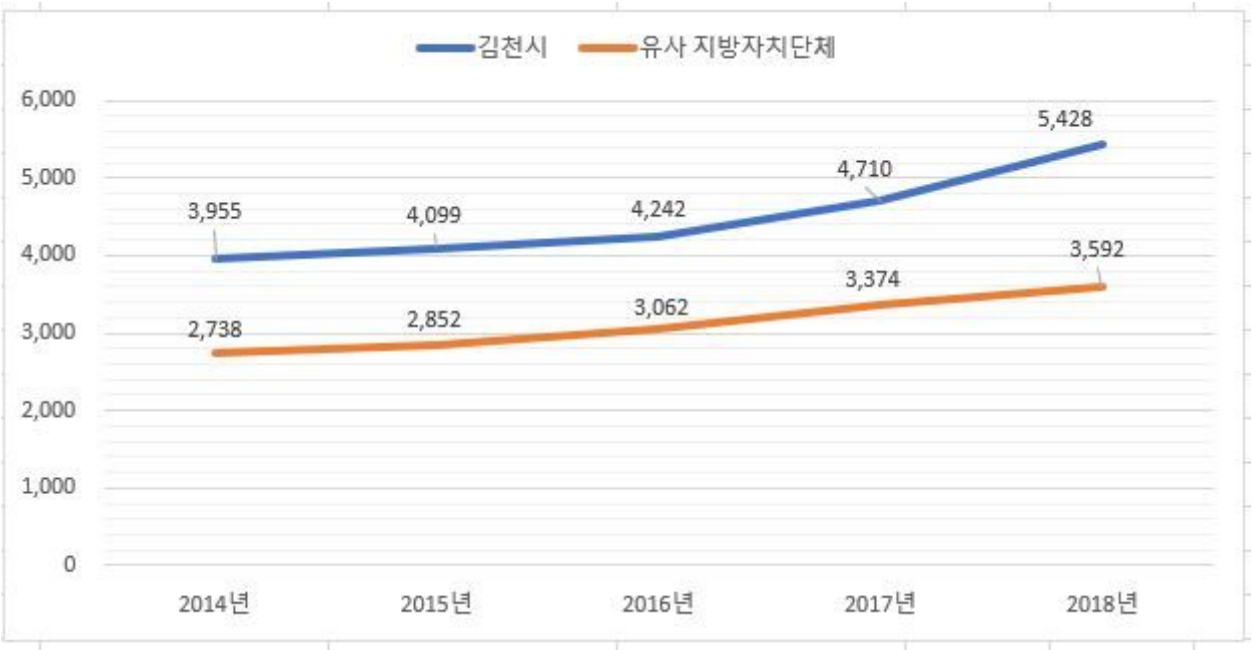

2-3. 기금운영현황

기금이란 **예산을 좀 더 탄력적으로 사용하기 위해 예산과는 별도로 조성한 재원**으로서, 다음은 우리 김천시에서 설립·운영하고 있는 기금별로 재원의 변화를 요약한 표입니다.

(단위 : 백만원)

구 분 / 종류별	'17년도 현재액 (A)	증 감 액			'18년도 현재액 (A+B)	일몰 기간
		계 (B=C-D)	조성액 (C)	사용액 (D)		
합 계	16,886	11,535	13,313	1,778	28,422	
노인복지기금	636	50	50	0	686	'21.12.31.
양성평등기금	643	61	61	0	704	'21.10.31.
식품진흥기금	394	18	77	59	412	법정의무기금
재난관리기금	5,098	△141	921	1,062	4,957	법정의무기금
투자유치진흥기금	1,149	△638	15	653	512	'21.06.30.
자활기금	811	42	42	0	853	'21.12.31.
김천시옥외광고 정비기금	49	6	10	4	55	법정의무기금
종합장사시설건립지역 주민지원기금	5,087	10,088	10,088	0	15,174	'24.12.31.
농축산물 가격안정기금	3,019	2,050	2,050	0	5,068	'25.12.31.

- '18년 결산결과 기금결산보고서의 총괄 현황
- 일몰기간 : 조례 등에 의하여 정한 기금을 운용할 수 있는 기간

연도별 기금현황

(단위 : 백만원)

2014	2015	2016	2017	2018
7,965	13,718	14,499	16,886	28,422

- 연도별 결산결과 기금결산보고서 총괄현황의 기준연도 현재액

유사 지방자치단체와 기금운용 현황 비교

(단위 : 백만원)

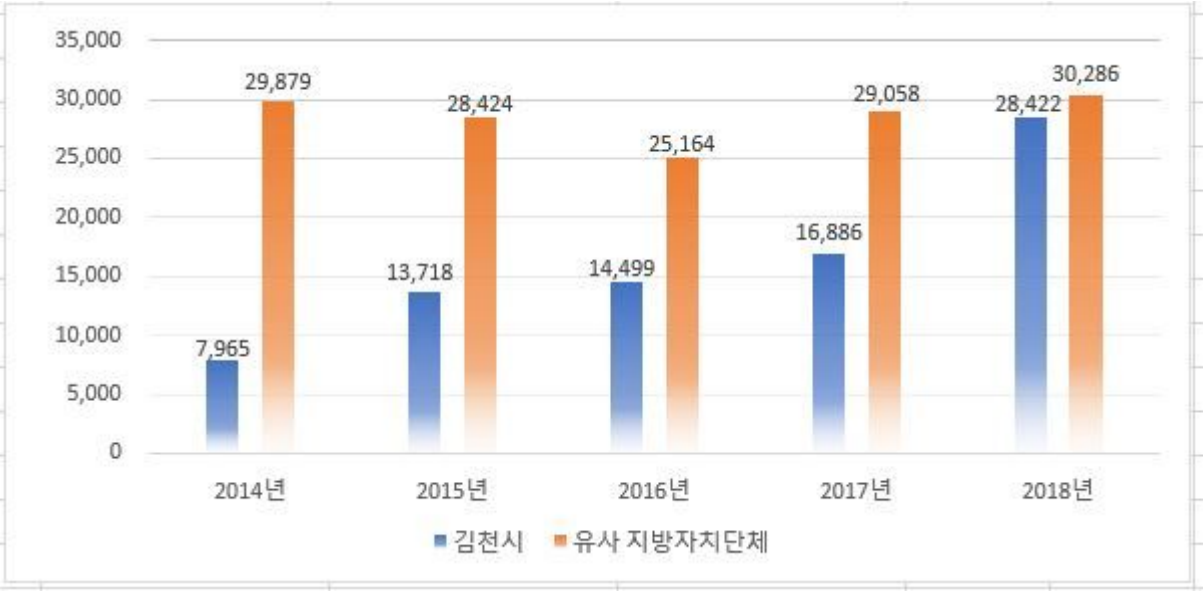

☞ 전년도 대비 기금 규모가 증가한 것은 '김천시 농축산물 가격안정기금 설치 및 운용조례' 제4조에 의거 2020년까지 100억원 출연금 조성을 위해 매년 20억원을 출연하고 있기 때문임.

2-4. 지역통합재정통계

- **지방자치단체, 공공기관**(지방공사·공단 및 지방자치단체 출자 · 출연기관) **및 교육재정을 포괄**한 지역별 종합적 재정상황을 나타낼 수 있는 결산기준의 지역통합 재정통계입니다.

❖ 김천시 지역통합 재정상황

(단위 : 백만원)

구 분	대상회계 /기관 수	세 입 (A)	세 출 (B)	잉여금(A-B)	자산(C)	부채(D)	부채/자산 (D/C,%)
계(=a+b+c-A-B)	1	1,265,285	863,256	402,029	4,020,517	97,448	2.42 %
자치단체(a)	0	1,243,984	841,955	402,029	3,999,137	97,448	2.44 %
지방공공기관(b)	1	21,751	21,751	0	21,380	0	0.00 %
교육재정(c)	0	0	0	0	0	0	0.00 %
내부거래(A+B)	0	450	450	0	0	0	0.00 %

❖ 김천시 지역통합 재정상황 활용지표

(단위 : 백만원, %)

구분		계 (=a+b+c-A-B)	자치단체 (a)	공공기관 (b)	교육재정 (c)	내부거래A (A)	내부거래B (B)
재정규모활용지표	■ 인건비결산액/세입결산액	6.57%	6.68%	0.00%	0.00%	0.00%	0.00%
	■ 인건비결산액/자체수입	57.92%	58.09%	0.00%	0.00%	0.00%	0.00%
	■ 행사관련경비/세출결산액	0.50%	0.51%	0.00%	0.00%	0.00%	0.00%
	■ 업무추진비/세출결산액	0.10%	0.10%	0.00%	0.00%	0.00%	0.00%
	세입결산액	1,265,285	1,243,984	21,751	0	450	0
	세입결산액 중 자체수입	143,549	143,128	421	0	0	0
	세출결산액	863,256	841,955	21,751	0	450	0
	세출결산액 중 인건비	83,143	83,143	0	0	0	0
	세출결산액 중 행사관련경비	4,285	4,285	0	0	0	0
	세출결산액 중 업무추진비	853	853	0	0	0	0
재정상태활용지표	■ 부채/자산	2.42%	2.44%	0.00%	0.00%	0.00%	0.00%
	■ 부채/환금자산	21.02%	22.03%	0.00%	0.00%	0.00%	0.00%
	■ 차입부채/재정자금	0.00%	0.00%	0.00%	0.00%	0.00%	0.00%
	자산	4,020,517	3,999,137	21,380	0	0	0
	부채	97,448	97,448	0	0	0	0
	환금자산(유동자산-기타유동자산+일반미수금)+장기금융상품+(장기대여금-학자금위탁대여금)+기타투자자산)	463,628	442,298	21,331	0	0	0
	재정자금 (현금 및 현금성 자산+장·단기금융상품)	451,781	430,450	21,331	0	0	0
	차입부채 (장기차입부채 + 유동성 장기차입부채)	0	0	0	0	0	0

▸지방교육재정부문은 광역 시·도 단위 자료입니다.
▸내부거래A : 자치단체와 공공기관간의 거래입니다.
▸내부거래B : 지방정부(자치단체와 공공기관)와 지방교육재정간의 거래입니다.

3 재정여건

3-1. 재정자립도<※ 2019.10. 수시공시 예정>

- 재정자립도란 **스스로 살림을 꾸릴 수 있는 능력을 나타내는 지표**입니다. 재정자립도가 100%에 가까울수록 재정운영의 자립능력은 우수하게 됩니다. 2018년도 우리 김천시의 결산 기준 재정자립도는 ○○%입니다.

(단위 : 백만원, %)

재정자립도 (B/A)	세입 합계 (A=B+C+D+E)	자체세입 (B)	이전재원 (C)	지방채 (D)	보전수입 등 및 내부거래 (E)

▸ 일반회계기준, ( )는 2014년 세입과목이 개편되기 이전을 기준으로 산출한 값입니다.
  * 2014년 세입과목 개편으로 잉여금, 이월금, 전입금, 예탁·예수금 등이 세외수입에서 제외

▸ '자체세입', '보전수입 등 및 내부거래' 및 '세입 합계'의 각 수치는 결산액에서 '전년도 이월 사업비'를 제외한 값입니다. 예산 기준 재정자립도 산정시 전년도 이월 사업비가 포함되지 않기 때문에 지표 간 비교를 위해 이를 제외하였습니다.

▸ 자체세입 : 지방세(지방교육세 제외) + 세외수입

▸ 이전재원 : 지방교부세 + 조정교부금 등 + 보조금

❖ 재정자립도 연도별 현황

(단위 : %)

2014	2015	2016	2017	2018

유사 지방자치단체와 재정자립도 비교

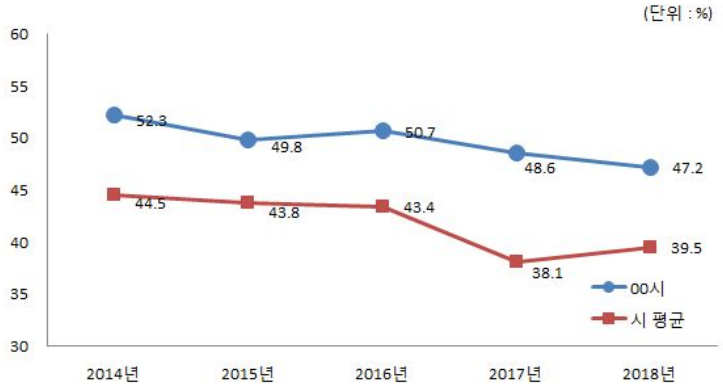

☞ 우리시는 유사 지방자치단체에 비해 재정자립도가 다소 낮긴 하지만 이것은 세입예산 규모가 2,613억원이나 큰 것에 그 이유가 있고, 그만큼 유사 지자체에 비해 국도비 확보를 더 많이 했다고 볼 수 있음.

3-2. 재정자주도<※ 2019.10. 수시공시 예정>

재정자주도란 **전체 세입에서 용처를 자율적으로 정하고 집행할 수 있는 재원의 비율**을 말합니다. 재정자주도가 100%에 가까울수록 재정운용의 자율성도 좋다는 의미이며 2018년도 우리 김천시의 결산 기준 재정자주도는 ○○%입니다.

(단위 : 백만원, %)

재정자주도 (B/A)	세입 합계 (A=B+C+D+E)	자주재원 (B)	보조금 (C)	지방채 (D)	보전수입 등 및 내부거래 (E)
(　　)	(　　)	(　　)	(　　)	(　　)	(　　)

- 일반회계기준, ( )는 2014년 세입과목이 개편되기 이전을 기준으로 산출한 값입니다.
  * 2014년 세입과목 개편으로 잉여금, 이월금, 전입금, 예탁·예수금 등이 세외수입에서 제외
- '자주재원', '보전수입 등 및 내부거래' 및 '세입 합계'의 각 수치는 결산액에서 '전년도 이월 사업비'를 제외한 값입니다. 예산 기준 재정자주도 산정시 전년도 이월 사업비가 포함되지 않기 때문에 지표 간 비교를 위해 이를 제외하였습니다.
- 자주재원 : 자체세입 + 지방교부세 + 조정교부금

재정자주도 연도별 현황

(단위 : %)

2014	2015	2016	2017	2018

유사 지방자치단체와 재정자주도 비교

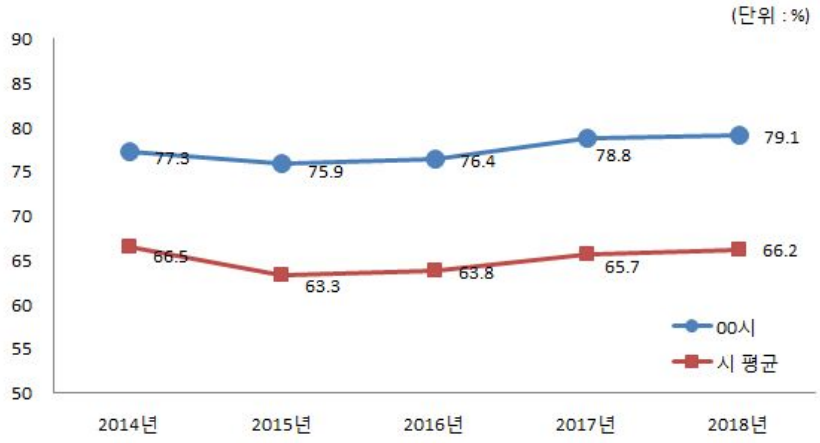

☞ *① 연도별 재정자주도 추이와 ② 유사 지방자치단체와 비교하여 재정자주도가 높은(낮은) 사유(자체세입과 이전재원의 비중, 지역특성, 재정상황 등)를 설명*

3-3. 통합재정수지<※ 2019.10. 수시공시 예정>

통합재정수지란 당해연도의 일반회계, 특별회계, 기금을 모두 포괄한 수지로서 회계-기금간 내부거래 및 차입, 채무상환 등 보전거래를 제외한 **순수한 재정수입에서 순수한 재정지출을 차감한 수치**를 의미합니다. 다음은 2018년도 우리 ○○시의 결산 기준 통합재정수지입니다.

(단위 : 백만원)

회계별	통 계 규 모					통합재정 규모 (F=B+E)	통합재정 수지 (G=A-F)
	세입 (A)	지출 (B)	융자회수 (C)	융자지출 (D)	순융자 (E=D-C)		
총 계							
일반회계							
기타 특별회계							
공기업 특별회계							
기 금							

- 결산 총계 기준
- 통합재정규모 = 지출(경상지출+자본지출) + 순융자(융자지출-융자회수)
- 통합재정수지 = 세입(경상수입 + 이전수입 + 자본수입) - 통합재정규모

통합재정수지 연도별 현황

(단위 : 백만원)

2014	2015	2016	2017	2018

☞ *① 통합재정수지가 적자(흑자)인 사유 및 ② 주요 증감원인 등 구체적 내용 설명*

4 부채 / 채무 / 채권

4-1. 통합부채 현황<※ 2019.10. 수시공시 예정>

- 통합부채는 **지방자치단체**, 「지방공기업법」에 따른 **지방공기업**, 「지방자치단체 출자·출연 기관의 운영에 관한 법률」에 따른 **출자·출연기관의 부채를 통합하여 산정한 부채**입니다. 우리 ○○시의 통합부채는 다음과 같습니다.

(단위 : 백만원, %)

구분		2017년	2018년	증감
통합자산				
통합부채				
	유동부채			
	장기차입부채			
	기타비유동부채			

- '18년 결산 순계기준
- 우리 ○○시의 통합부채 작성대상 기관은 총 ○○개로 공사·공단 ○○개, 출자·출연기관 ○○개를 포함하고 있음
- 지방자치단체 통합부채 현황은 「지방자치단체 재무회계운영규정」의 지방자치단체 재무상태표를 기준으로 전환·합산된 것임
- 통합자산 : 유동자산, 투자자산, 일반유형자산, 주민편의시설, 사회기반시설, 기타비유동자산
- 통합부채 : 유동부채, 장기차입부채, 기타비유동부채로 구성
  - 유동부채 : 단기차입금, 유동성장기차입부채, 기타유동부채 등
  - 장기차입부채 : 장기차입금, 지방채증권
  - 기타비유동부채 : 퇴직급여충당부채, 장기예수보증금 및 미지급금 등

- *통합부채는 산정결과 확정 후 별도 수시 공시('19.10. 예정)*

4-2. 지방자치단체 부채 현황

- 부채란 금융기관의 채무를 포함하여 **향후 지방자치단체가 지급의무**(퇴직금, 미지급금, 보관금 등)**가 있는 것을 복식부기 형태로 표시한 것**으로, '4-6. 지자체 채무 현황'의 지방채무와 '4-3. 지방공기업 부채' 중 직영기업(공기업 특별회계)의 부채를 포함하고 있습니다. 우리 김천시의 부채현황은 다음과 같습니다.

(단위 : 백만원, %)

구 분	2017년	2018년	증 감	비고
자산(A)	3,819,925	3,999,137	179,212	
부채(B)	104,443	97,448	△6,995	
자산대비부채비율 (B/A*100)	2.73%	2.44%	△0.29%	

▸ 발생주의 복식부기회계 기준

▸ 부 채 : 유동부채, 장기차입부채, 기타비유동부채
- 유동부채 : 단기차입금, 유동성장기차입부채, 기타유동부채 등
- 장기차입부채 : 장기차입금, 지방채증권
- 기타비유동부채 : 퇴직급여충당부채, 장기예수보증금 및 미지급금 등

▸ 자 산 : 유동자산, 투자자산, 일반유형자산, 주민편의시설, 사회기반시설, 기타비유동자산

※ *2017, 2018 회계연도 재무보고서(재무제표) 참조*

4-3. 지방공기업 부채 현황

- 우리 김천시의 지방공기업 부채는 다음과 같습니다. 지방공기업 부채 중 '직영기업'의 부채는 지방자치단체의 '공기업 특별회계'의 부채로서 '4-2. 지자체 부채 현황(발생주의 복식부기회계 기준)'에 포함되어 있습니다.

(단위 : 백만원, %)

구 분		2017년				2018년			
		자산 (A)	부채 (B)	자본 (C)	부채비율 (B/C)×100	자산 (A)	부채 (B)	자본 (C)	부채비율 (B/C)×100
합 계		162,610	179	162,431	0.11%	182,934	101	182,833	0.06%
직영기업	소 계	162,610	179	162,431	0.11%	182,934	101	182,833	0.06%
	상수도	102,474	54	102,420	0.05%	115,991	63	115,928	0.05%
	하수도	60,136	125	60,011	0.21%	66,943	39	66,905	0.06%

※ 2017년, 2018년 지방공기업 결산 참조

☞ 우리시 공기업 부채는 총 101백만원 수준으로 0.06%의 비율을 차지하고 있으며, 주요 감소 원인으로는 하수도공기업의 배출부채가 90백만원이 감소하여 전년도에 비해 감소하였음.

4-4. 출자 · 출연기관 부채 현황

우리 김천시의 출자 · 출연기관 부채는 다음과 같습니다.

(단위 : 백만원, %)

구 분		2017년				2018년			
		자산 (A)	부채 (B)	자본 (C)	부채비율 (B/C)×100	자산 (A)	부채 (B)	자본 (C)	부채비율 (B/C)×100
합 계		20,737	0	20,737	0.00%	21,380	0	21,331	0.00%
출연기관	소 계	20,737	0	20,737	0.00%	21,380	0	21,331	0.00%
	김천시 인재양성재단	20,737	0	20,737	0.00%	21,380	0	21,331	0.00%

☞ 우리시 인재양성재단은 부채가 없습니다.

4-5. 우발부채 현황 <※ 2019. 11. 수시공시 예정>

- 우발부채는 **상황의 변동에 따라 지방자치단체의 부채로 바뀔 가능성이 있는 부채**를 의미하며, 지방자치단체, 「지방공기업법」에 따른 지방공기업 및 「지방자치단체 출자·출연 기관의 운영에 관한 법률」에 따른 출자·출연기관의 전체 우발부채를 포함하고 있습니다.

(단위 : 백만원)

구분		2017년	2018년	증감
계				
지급보증(보증채무부담행위)				
채무부담행위				
BTO사업관련 재정지원 협약내역				
계약상약정	재매입약정			
	매입확약			
	손실부담계약			
	책임분양확약 등			
	산하기관 차입금상환, 출자 및 비용부담약정 등			

▸ 관계기관(지방자치단체, 지방공기업 및 출자·출자기관)간 상호 보증·협약 등에 따라 발생한 내부거래를 제거한 순계규모 기준

❖ 지급보증(보증채무부담행위) 세부내역

(단위 : 백만원)

구 분		발생연도	행위명	제공 받은자	보증 채무액	부채 계상액	채권자	제공사유
계								
○○시(도)								
지방공사·공단	○○공단							
	⋮							
출자·출연기관	○○기관							
	⋮							
(내부거래)								

※ '18회계연도 지방자치단체 결산작성통합기준 부록1. 결산서 서식(25. 우발부채 등) 참고

❖ 채무부담행위 세부내역

(단위 : 백만원)

구 분		발생연도	행위명	내용	채무부담 행위금액	피제공자	부채 계상액
계							
○○시(도)							
지 방 공사·공 단	○○공단						
	⋮						
출자·출연기관	○○기관						
	⋮						
(내부거래)							

※ *'18회계연도 지방자치단체 결산작성통합기준 부록1. 결산서 서식(25. 우발부채 등) 참고*

❖ BTO 사업관련 재정지원 협약내역

(단위 : 백만원)

구 분		사업명	운영권자	총사업비	계약기간	재정지원 협약내역	중도해지 환급금 내역	향후 부담 추정액
계								
○○시(도)								
지 방 공사·공 단	○○공단							
	⋮							
출자·출연기관	○○기관							
	⋮							
(내부거래)								

※ *'18회계연도 지방자치단체 결산작성통합기준 부록1. 결산서 서식(28. BTO 계약의 내역) 참고*

❖ 계약상 약정

(단위 : 백만원)

구 분		약정유형	행위명	사업자	약정금액 (최대손실 추정액)	부채 계상액	사업 기간	약정 내용
계								
○○시(도)								
지 방 공사 · 공 단	○○공단							
	⋮							
출자 · 출연기관	○○기관							
	⋮							
(내부거래)								

※ '18 ~ '22 지방재정건전성관리계획 작성지침 [4] 우발부채 세부내역 참고

▶ *우발부채는 산정결과 확정 후 별도 수시 공시('19. 11. 예정)*

4-6. 지자체 채무 현황

- 지방채무란 **지방자치단체가 자치단체 권한 중의 하나인 지방세 과세권을 담보로 하여 사업 투자재원을 조달하는 채무**를 의미합니다(상환기간은 1회계연도를 넘어서 이루어짐). 우리 김천시의 채무는 다음과 같습니다.

(단위 : 백만원)

구 분		'17년도 현재액 (A)	증 감 액			'18년도 현재액 E=(A+B)
			계 (B=C-D)	발생액 (C)	소멸액 (D)	
합 계						(원금기준)
일 반 회 계						
기타 특별회계	소 계					
	하수도사업특별회계					
	수질개선특별회계					
	의료보호비특별회계					
	주민소득지원및생활안정특별회계					
	새마을소득특별지원운영특별회계					
	주택사업특별회계					
	농공지구(단지)조성관리특별회계					
	공업단지조성사업특별회계					
	치수사업특별회계					
	주차장운영특별회계					
	대지보상특별회계					
	기반시설관리특별회계	해	당	없	음	
	김천일반산업단지조성사업특별회계					
	김천시폐기물처리시설사업특별회계					
	댐주변지역지원사업특별회계					
공기업 특별회계	상수도공기업특별회계					
	하수도공기업특별회계					
기금	저소득주민자녀장학기금					
	노인복지기금					
	양성평등기금					
	식품진흥기금					
	체육진흥기금					
	재난관리기금					
	투자유치진흥기금					
	자활기금					
	김천시옥외광고정비기금					
	종합장사시설건립지역주민지원기금					
	농축산물 가격안정기금					

☞ 우리시는 2013년 지방채를 전액 조기상환한 이후 채무가 없으며, 재정건전성이 우수한 것으로 판단됨.

❖ 지방채무 연도별 현황

(단위 : 백만원, 명)

구 분	연 도 별				
	2014	2015	2016	2017	2018
채무현황	0	0	0	0	0
인구수	135,456	140,132	142,256	142,908	141,104
주민 1인당채무(천원)	0	0	0	0	0

※ 연도별 결산결과 채무결산보고서 채무현황 총괄의 기준연도별 현재액

유사 지방자치단체와 주민 1인당 채무 비교

(단위 : 천원)

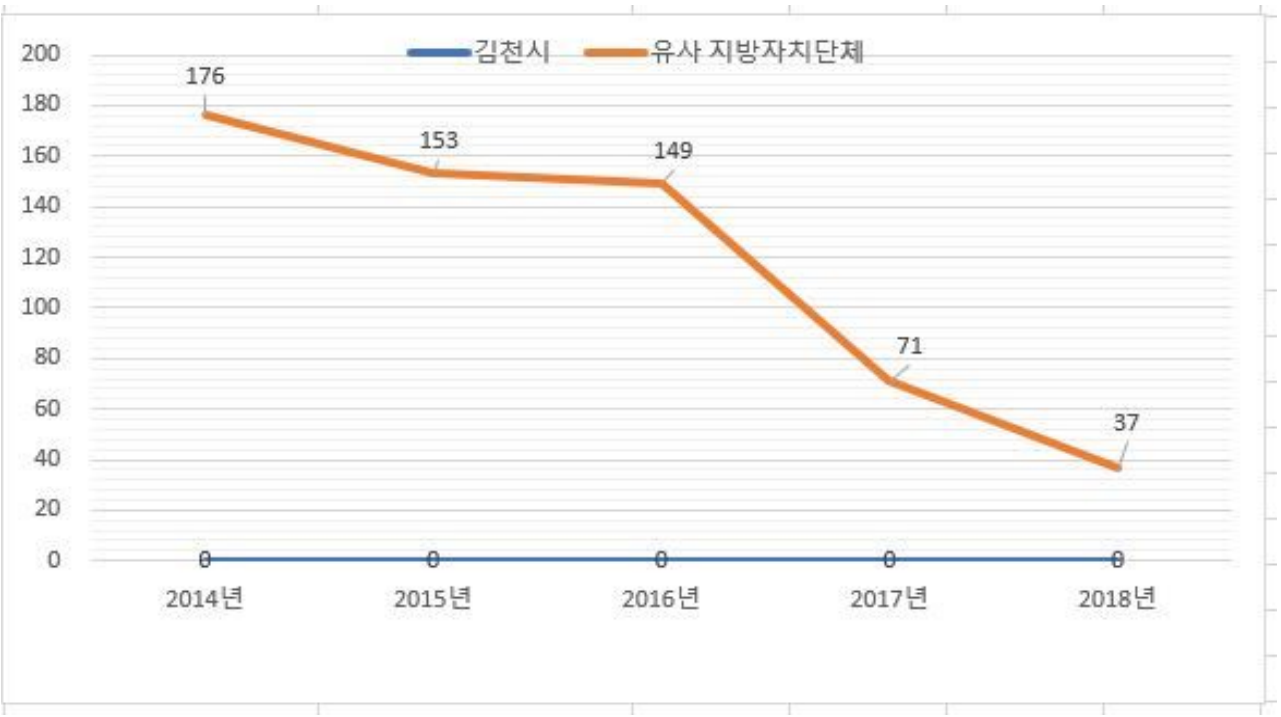

☞ 우리시는 2013년 지방채를 전액 상환하여주민부담 채무액도 '0'이며, 기채(起債)없이 각종 사업을 추진하고 있음.

4-7. 지방채발행 한도액 및 발행액

(단위 : 백만원, %)

구 분	연 도 별				
	2014	2015	2016	2017	2018
지방채발행한도액(A)	16,300	16,600	16,500	17,900	21,000
발행액(B)	0	0	0	0	0
발행비율(B/A*100)	0	0	0	0	0

▸ 지방채발행한도액은 행정안전부에서 매년 지방자치단체에 통보하는 한도액이며, 발행액은 당해연도 실제 발행액임

▸ 2013년부터 지방채발행한도액은 기본한도액에 별도한도액을 더한 금액으로 산정

* 별도한도액 = 지역개발채권 발행액 + 도시철도채권 발행액 + 일정요건 충족 차환액

** 일정요건충족 차환액 = 당해연도 지방채 상환총액의 25% 이내이고, 이율은 한국은행이 발표하는 금융기관의 가중평균금리 중 '공공 및 기타대출'의 금리 이내인 경우의 차환액

4-8. 일시차입금 현황

- 일시차입금이란 **지방자치단체가 예산을 지출함에 있어 일시적으로 예산상 현금의 부족이 생길 때 해당 회계연도의 수입으로 상환한다는 전제하에 금융기관 등으로부터 단기간 차입하는 자금**을 의미합니다.

  우리 김천시의 2018년도 일시차입금 내역은 다음과 같습니다.

(단위 : 백만원)

구 분		한도액	증 감 액			이자 지급액
			잔액 (A=B-C)	발생액 (B)	상환액 (C)	
합 계						
일 반 회 계						
기타 특별회계	하수도사업특별회계					
	수질개선특별회계					
	의료보호비특별회계					
	주민소득지원및생활안정특별회계					
	새마을소득특별지원운영특별회계					
	주택사업특별회계					
	농공지구(단지)조성관리특별회계					
	공업단지조성사업특별회계					
	치수사업특별회계					
	주차장운영특별회계					
	대지보상특별회계					
	기반시설관리특별회계	해	당	없	음	
	김천일반산업단지조성사업특별회계					
	김천시폐기물처리시설사업특별회계					
	댐주변지역지원사업특별회계					
공기업 특별회계	상수도공기업특별회계					
	하수도공기업특별회계					
기금	저소득주민자녀장학기금					
	노인복지기금					
	양성평등기금					
	식품진흥기금					
	체육진흥기금					
	재난관리기금					
	투자유치진흥기금					
	자활기금					
	김천시옥외광고정비기금					
	종합장사시설건립지역주민지원기금					
	농축산물 가격안정기금					

☞ 우리시의 일시차입금 발생액은 '0'원 입니다.

4-9. 민자사업 재정부담 현황

민자사업 재정부담이란 **민간투자사업(BTL, BTO 등)으로 인하여 자치단체가 민간사업자에게 지급하는 임대료와 재정지원금 등**을 의미합니다. 우리 김천시가 민자사업으로 부담하고 있는 내역은 다음과 같습니다.

(단위 : 백만원)

구 분	2017년	2018년	증 감	비고
합 계	19,130	19,347	217	
BTL 임대료 및 운영비	9,793	9,856	63	
BTO 재정지원금	9,337	9,491	154	

▸ BTL 사업관련 시설임대료는 현재가치로 평가하여 부채로 계상하고 있음

❖ 2018회계연도 민자사업 재정부담 세부내역

(단위 : 백만원)

구 분	사업명	총사업비	계약기간	재정부담액				비고
				소계	국비	시도비	시군구비	
합계				19,346	6,135		13,211	
BTL 사업	김천녹색미래 과학관사업	34,000	2014.5~ 2034.5	2,830	1,416		1,416	
	하수관거 정비사업	79,993	2011~ 2031	7,025	4,457		2,566	
BTO 사업	가축분뇨공공 처리시설	5,309	2008.1.~ 2027.12.	553	217		336	
	분뇨처리시설	2,761	2008.1.~ 2027.12.	90	45		45	
	하수고도처리 시설사업	13,424	2008~ 2027	4,286	-		4,286	
	소각장 민간위탁운영	15,247	2008~ 2027	4,562	-		4,562	

● BTL(임대형 민자사업)이란?

- 수익성은 떨어지나 공공서비스를 제공하는 학교, 회관 등의 사회기반시설을 민간사업자가 건설하고, 자치단체가 이를 임차하여 민간사업자에게 사용료를 지급하는 방식의 민간투자사업을 말합니다.

● BTO(수익형 민자사업)란?

- 수익성이 있는 도로, 교량, 터널, 경전철 등의 시설을 민간사업자가 건설 후 자치단체에 양도한 대가로 민간사업자에게 해당 시설을 일정기간동안 운영하여 통행료 등의 수익을 얻을 수 있는 권한을 부여하는 방식의 민간투자사업을 의미합니다.

※ BTL의 경우 민간사업자가 자치단체로부터 일정한 임대수익을 보장받을 수 있는 반면, BTO의 경우에는 시설 수요변동에 따른 수익변화위험을 민간사업자가 부담하게 됨에 따라 자치단체에서는 민간사업자와 협약으로 최소운영수입보장 또는 운영비용보전 등의 재정지원을 하고 있습니다.

4-10. 재정건전성관리 계획 · 이행현황

<※ 2019. 11. 수시공시 예정>

- 지방재정건전성관리계획은 「지방재정법」 제87조의3에 근거하여 작성되며 이는 '18년도 통합부채와 우발부채의 변동 상황, '19년도 통합부채와 우발부채 추정액, '19~'23년도 기간에 대한 통합부채와 우발부채의 변동전망과 근거 및 관리계획을 포함하고 있습니다.

  ▸ *지방재정건전성관리계획 작성지침에 따라 별도 수시 공시('19. 11.예정)*

4-11. 보증채무 현황

- 보증채무란 **지방자치단체의 장이 공익을 위해 필요한 경우 미리 지방의회 의결을 받아 지급을 보증하는 행위**로서 우리 김천시가 2018년 한 해 동안 지급보증한 내역은 다음과 같습니다.

(단위 : 백만원)

회 계		전년도말 현재액	당해연도 증감액			조정액	당해연도말 현재액	비 고
			계 (A-B)	발생액 (A)	소멸액 (B)			
합 계								
일반회계								
특별회계	소 계		해	당	없	음		
	공기업특별회계							
	기타특별회계							
기금								

※ *'18회계연도 결산서 첨부서류의 보증채무 현재액 참조*

❖ 보증채무 규모 연도별 현황

(단위 : 백만원, %)

구 분	연 도 별				
	2014	2015	2016	2017	2018
세출결산액	589,226	641,646	673,049	757,054	893,797
보증채무현재액	0	0	0	0	0
비율	0%	0%	0%	0%	0%

☞ 2013년부터 2018년까지 김천시가 지급보증한 보증채무 발생액이 없음.

❖ 보증채무 세부내역 : 해당없음

4-12. 채권 현황

채권이란 **지방자치단체의 사업계획에 따라 사업자 및 개인에게 지원(융자)하고** 정해진 기간 안에 채무자로부터 회수되거나 사법적 계약에 의한 증권입니다. 우리 김천시가 보유하고 있는 채권은 다음과 같습니다.

(단위 : 백만원)

구 분		'17년도 현재액 (A)	증 감 액			'18년도 현재액 (A+B)
			계 (B=C−D)	발생액 (C)	소멸액 (D)	
합 계		7,959	△471	459	930	7,488
일 반 회 계		6,646	△330	0	330	6,316
기타특별회계	하수도사업특별회계	0	0	0	0	0
	수질개선특별회계	0	0	0	0	0
	의료보호비특별회계	123	5	35	30	128
	주민소득지원및생활안정특별회계	863	△52	320	372	810
	새마을소득특별지원운영특별회계	325	△94	104	198	231
	주택사업특별회계	0	0	0	0	0
	농공지구(단지)조성관리특별회계	0	0	0	0	0
	공업단지조성사업특별회계	0	0	0	0	0
	치수사업특별회계	0	0	0	0	0
	주차장운영특별회계	0	0	0	0	0
	대지보상특별회계	0	0	0	0	0
	기반시설관리특별회계	0	0	0	0	0
	김천일반산업단지조성사업특별회계	0	0	0	0	0
	김천시폐기물처리시설사업특별회계	0	0	0	0	0
	댐주변지역지원사업특별회계	0	0	0	0	0
공기업특별회계	상수도공기업특별회계	2	0	0	0	2
	하수도공기업특별회계	0	0	0	0	0
기금	저소득주민자녀장학기금	0	0	0	0	0
	노인복지기금	0	0	0	0	0
	양성평등기금	0	0	0	0	0
	식품진흥기금	0	0	0	0	0
	체육진흥기금	0	0	0	0	0
	재난관리기금	0	0	0	0	0
	투자유치진흥기금	0	0	0	0	0
	자활기금	0	0	0	0	0
	김천시옥외광고정비기금	0	0	0	0	0
	종합장사시설건립지역주민지원기금	0	0	0	0	0
	농축산물 가격안정기금	0	0	0	0	0

▸ '18년 결산결과 채권현재액보고서의 회계별 채권관리현황

❖ 채권 연도별 현황

(단위 : 백만원)

구 분	연 도 별				
	2014	2015	2016	2017	2018
채권현황	7,997	8,239	8,085	7,959	7,488

▸ 연도별 결산결과 채권현재액보고서 회계별 채권관리현황의 기준년도 현재액

유사 지방자치단체와 채권현황 비교

(단위 : 백만원)

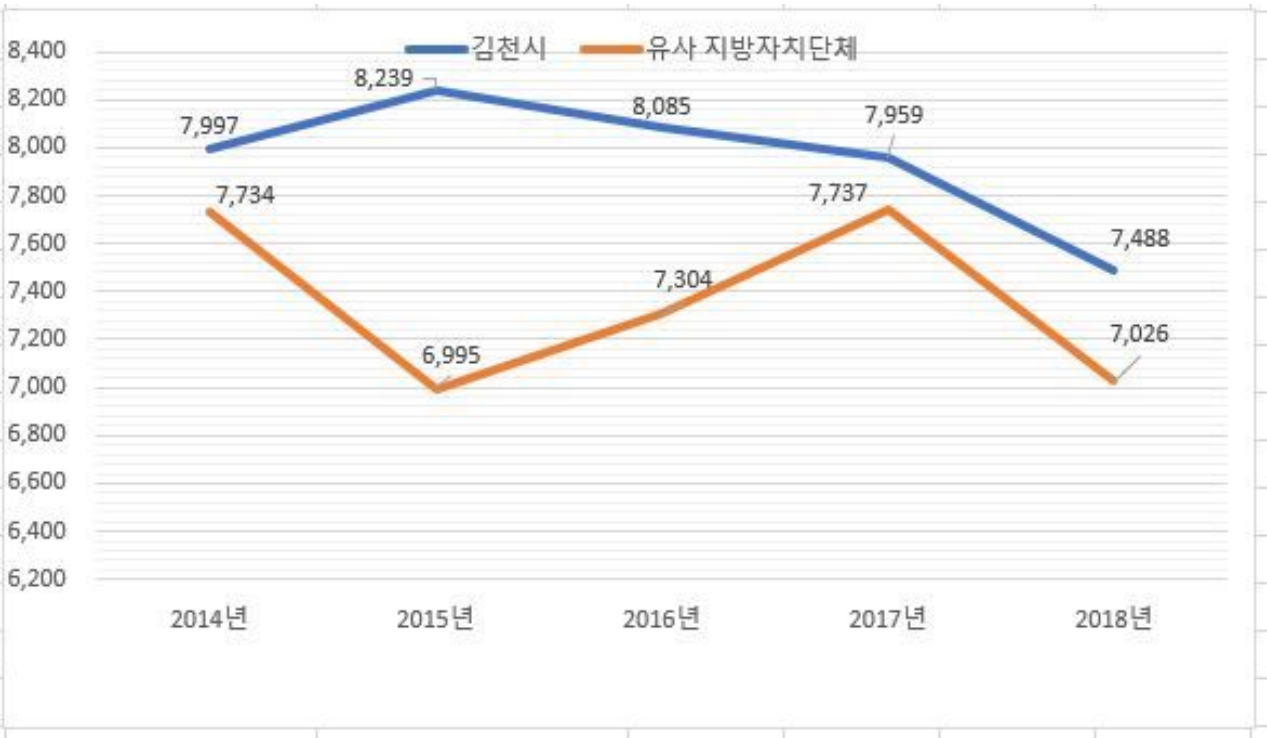

5 주요예산 집행결과

5-1. 기본경비 집행현황

기본경비란 지방자치단체의 부서운영에 필수적으로 소요되는 경비로서 **각종 사무용품 구입, 공공요금, PC 등 물품구입, 기관 및 부서 업무 추진에 따른 경비** 등입니다. 우리 김천시의 기본경비 집행현황은 다음과 같습니다.

(단위 : 백만원, %)

구 분	세출결산액 (A)	기본경비 (B)	비율 (B/A)	비 고
합 계	765,976	2,186	0.29%	
일반운영비		1,381	0.18%	
여 비		144	0.02%	
업무추진비		531	0.08%	
직무수행경비		131	0.02%	
자산취득비		0	0%	

▶ 대상회계 : 일반회계, '행정운영경비의 설정' 중 기본경비 항목

▶ 일반운영비는 사무관리비 (201-01)+공공운영비 (201-02), 여비는 국내여비(202-01)+월액여비 (202-02), 업무추진비는 기관운영업무추진비 (203-01)+정원가산업무추진비 (203-02)+부서운영업무추진비 (203-04), 직무수행경비는 직책급업무수행경비(204-01), 자산취득비는 자산 및 물품취득비 (405-01)

기본경비 연도별 현황

(단위 : 백만원, %)

구 분	연 도 별				
	2014	2015	2016	2017	2018
세출결산액	535,756	574,370	603,461	673,157	765,976
기본경비	2,012	2,084	2,118	2,098	2,186
비율	0.38%	0.36%	0.35%	0.31%	0.29%

기본경비 연도별 변화

(단위 : 백만원, %)

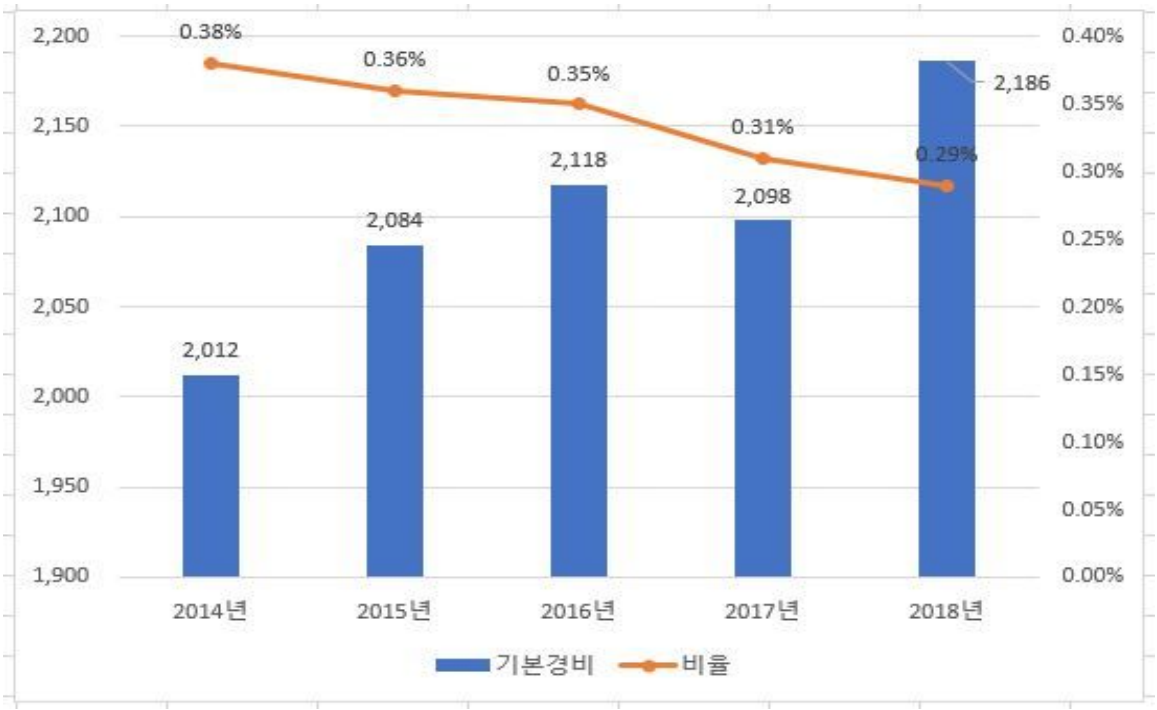

☞ 재정건전성을 향상시키기 위하여 사무관리비, 여비 등 기본경비 예산의 10%를 유보액으로 설정하여 기본경비를 절감하는 시책을 추진하였음.

5-2. 자치단체 청사 기준면적 현황

▣ 우리 김천시의 공공청사 보유면적은 행정안전부에서 산정한 적정면적에 비해 189m²이 적어(많아) 2018년도 보통교부세 수요에 감액되지 않았습니다.

(단위 : ㎡, 백만원)

김천시 공공청사 보유 면적	김천시 공공청사 적정 면적	보유면적과 적정면적의 차이	보통교부세 수요반영액
5,454	5,643	△189	0

▸ 「2019년도 보통교부세 산정내역」의 지방청사(면적) 관리 운영의 면적과 반영액

5-3. 공무원 인건비 집행현황

우리 김천시의 2018년도 공무원 인건비 집행현황은 다음과 같습니다.

(단위 : 백만원, %)

구 분	세출결산액 (A)	인건비 (B)	비율 (B/A)	비고
합 계	765,976	86,785	11.33%	
인건비		67,873	8.86%	
직무수행경비		1,838	0.24%	
포상금		3,099	0.4%	
연금부담금 등		13,975	1.82%	

- 인건비는 보수 (101-01), 기타직보수 (101-02), 무기계약근로자보수(101-03),
  직무수행경비는 직급보조비 (204-02),
  포상금은 성과상여금 (303-02),
  연금부담금 등은 연금부담금 (304-01), 국민건강보험금(304-02)이 해당함
- 보수(101-01)는 기본급, 수당, 정액급식비, 명절휴가비, 연가보상비
- 대상회계 : 일반회계, '18년 결산결과 과목별 총 지출액(7개 통계목)

인건비 연도별 현황

(단위 : 백만원, %)

구 분	연 도 별				
	2014	2015	2016	2017	2018
세출결산액(A)	535,756	574,370	603,461	673,157	765,976
인건비(B)	73,980	76,722	77,715	80,935	86,785
인건비비율(B/A)	13.81%	13.36%	12.88%	12.02%	11.33%

인건비 연도별 변화

(단위 : 백만원, %)

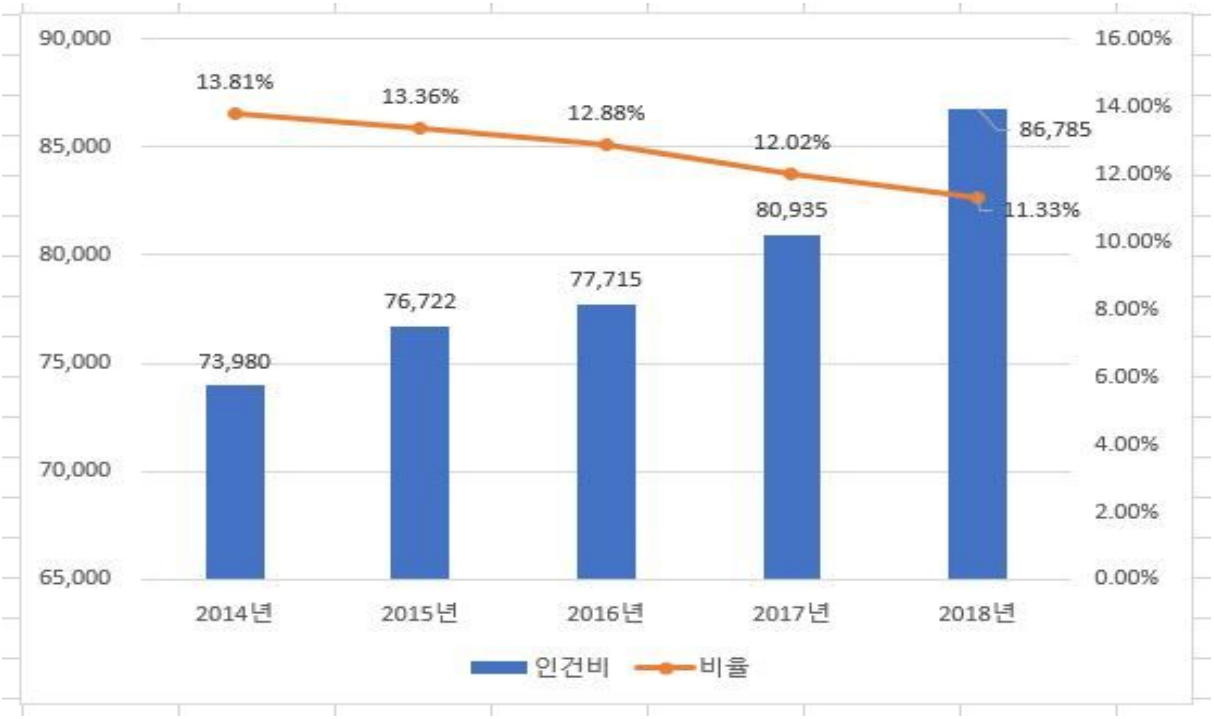

☞ 기본적으로 물가상승률에 따른 인건비도 늘었으나, 연금부담금률이 2017년 8.25%에서 2018년 9%로 늘어남. 그에 따라 연금부담금 등이 총 16억이 2018년에 늘어나 인건비가 증가하였습니다.

5-4. 업무추진비 집행현황

우리 김천시의 업무추진비 집행현황은 다음과 같습니다.

(단위 : 백만원, %)

구 분	세출결산액 (A)	업무추진비 (B)	비율 (B/A)	비 고
합 계	765,976	507	0.07%	
기관운영업무추진비 (203-01)		278	0.04%	
시책추진업무추진비 (203-03)		229	0.03%	

▸ 대상회계 : 일반회계, '18년 결산결과 203-01, 203-03 집행총액

❖ 업무추진비 연도별 현황

(단위 : 백만원, %)

구 분	연도별				
	2014	2015	2016	2017	2018
세출결산액	535,756	574,370	603,461	673,157	765,976
업무추진비	501	531	511	491	507
비율	0.09%	0.09%	0.08%	0.07%	0.07%

업무추진비 연도별 변화

(단위 : 백만원, %)

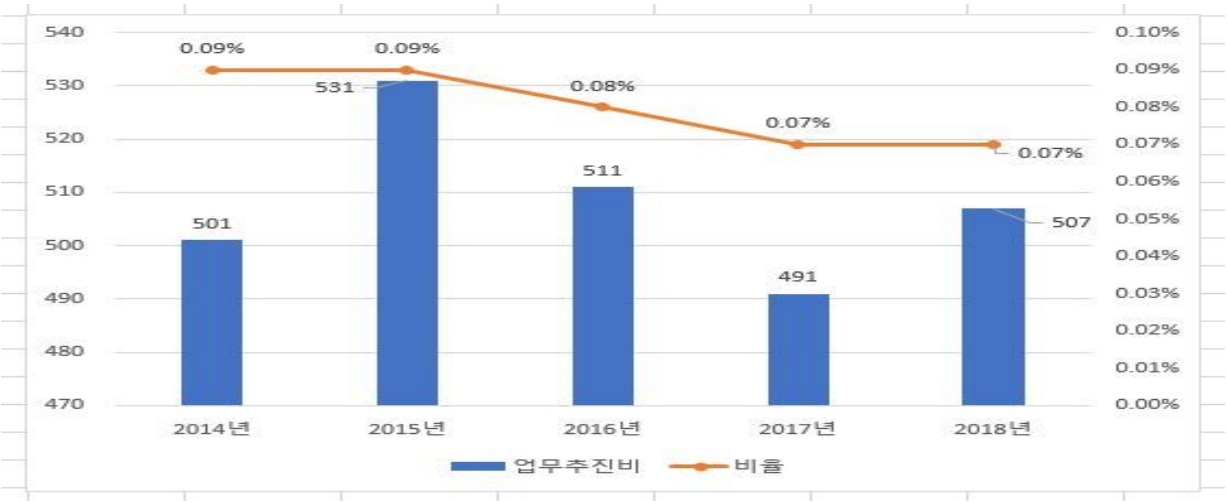

☞ 업무추진비 절감차원에서 예산배정 후 유보액을 10% 설정하여 꼭 필요시에만 사용하려고 노력하여 2015년부터 업무추진비 집행액과 비율이 꾸준히 감소하는 추세에서 2018년 다시 소폭 상승하였음.

◈ '18년도 시책추진업무추진비 집행내역 : 별지 작성

5-5. 국외여비 집행현황

2018년도 국외출장 및 국외여비 집행내역은 다음과 같습니다.

출장기간	국외출장 목적 및 성과	출장지역	총 출장 인원(명)	국외여비 집행액 (백만원)	비고
총 계				493.3	
2018.01.04 ~2018.01.07	자매도시(중국 성도시) 친선배드민턴 교류전 김천시대표단	중국	8	8.59	
2018.02.28 ~2018.03.09	농업기계교육훈련 역량강화 국외연수	파리, 스위스, 이탈리아	1	4.00	
2018.03.03 ~2018.03.11	2018년 상반기 우수공무원 해외연수	헝가리, 체코, 오스트리아	24	80.51	
2018.03.24 ~2018.03.29	김천시 모범근로자 해외연수	대만	1	1.48	
2018.03.12 ~2018.03.18	정부양곡관리 담당공무원 해외연수	일본, 중국	1	2.50	
2018.03.19 ~2018.03.22	한중일친선육상대회 유치	일본	2	2.82	단체장
2018.04.03 ~2018.04.07	국제자매도시 인도네시아 수방시 방문단	인도네시아	5	11.61	
2018.04.28 ~2018.05.06	2018년 상반기 2차 시정발전유공 우수공무원 해외연수	헝가리, 체코, 오스트리아	25	87.87	
2018.05.10 ~2018.05.18	2018년도 상반기 경북시군의회 사무직원 공무국외 연수	미국	2	8.71	
2018.05.08 ~2018.05.15	장애인복지 담당자 공무 국외연수	호주, 뉴질랜드	1	3.71	
2018.05.09 ~2018.05.17	2018년 모범운전종사자 국외연수	스페인, 포르투갈	1	3.61	
2018.05.16 ~2018.05.21	국제자매도시 중국 성도시 방문단	중국	3	5.00	단체장
2018.05.27 ~2018.06.03	2018년 지도공무원 역량개발 국외연수	오스트리아, 헝가리, 체코	2	6.38	
2018.05.28 ~2018.06.08	2018년 중견간부양성과정 국외정책과제연수단	미국, 캐나다	1	5.67	
2018.05.28 ~2018.06.08	2018년 중견간부양성과정 국외정책과제연수단	노르웨이, 스웨덴, 러시아	1	5.51	
2018.05.28 ~2018.06.08	2018년 중견간부양성과정 국외정책과제연수단	미국, 캐나다	1	5.52	

출장기간	국외출장 목적 및 성과	출장지역	총 출장 인원(명)	국외여비 집행액 (백만원)	비고
2018.05.31 ~2018.06.03	국제우호도시 중국 무순시 방문단	중국	4	5.13	단체장
2018.06.18 ~2018.06.28	제18기 중견리더과정 국외정책과제훈련	중국	1	5.26	
2018.06.26 ~2018.06.29	2018년도 제11기 향부숙 숙생 해외교육	일본	2	2.28	
2018.07.06 ~2018.07.09	2018 한중일국제(친선)육상대회 참가	일본	4	5.93	
2018.07.05 ~2018.07.13	사회복지공무원 선진해외 복지제도 벤치마킹	스페인	1	4.40	
2018.07.18 ~2018.07.25	2018년 지방세 정책비교 해외연수	독일, 체코, 오스트리아	1	4.00	
2018.08.01 ~2018.08.03	2018 국제자매도시(김천시 나나오시) 청소년 문화교류단	일본	2	1.16	
2018.08.28 ~2018.08.31	건강새마을조성사업 공무국외연수	일본	1	4.98	
2018.08.27 ~2018.08.31	2018년 포도(샤인머스켓) 산업육성 해외 선진지 연수	일본	1	1.42	
2018.09.01 ~2018.09.09	2018 공무원 해외배낭연수 (1팀)	헝가리, 체코, 오스트리아	6	10.00	
2018.09.04 ~2018.09.11	2018 공무원 해외배낭연수 (2팀)	스페인	5	10.00	
2018.09.10 ~2018.09.14	2018년 농업인조직체 해외선진농업체험 시설원예 및 6차 산업 분야 인솔	일본	2	2.40	
2018.09.06 ~2018.09.13	2018년 전국 지방자치단체 일자리대상 우수 자치단체 담당자 지역고용정책 국외연수	영국	1	3.13	
2018.09.27 ~2018.10.04	2018년 도시계획 수립을 위한 도시계획 관련 담당자 해외선진지 연수	일본, 오스트레일리아	1	3.22	
2018.10.08 ~2018.10.17	2018년 산업건설위원회 공무국외연수	프랑스, 스위스, 이탈리아	4	9.22	
2018.10.06 ~2018.10.14	2018 공무원 해외배낭연수 (3팀)	미국	5	10.00	
2018.10.13 ~2018.10.20	2018 공무원 해외배낭연수 (5팀)	스페인	4	8.00	
2018.10.22 ~2018.10.26	제18기 중견리더과정 대한민국 임시정부 및 항일독립운동유적지 역사문화탐방	중국	1	1.24	

출장기간	국외출장 목적 및 성과	출장지역	총 출장 인원(명)	국외여비 집행액 (백만원)	비고
2018.10.14 ~2018.10.22	2018 공무원 해외배낭연수 (4팀)	체코, 오스트리아, 헝가리	6	12.00	
2018.10.13 ~2018.10.21	2018 공무원 해외배낭연수 (8팀)	스페인, 포르투갈	6	12.00	
2018.10.13 ~2018.10.21	2018 공무원 해외배낭연수 (6팀)	독일, 체코, 오스트리아	6	12.00	
2018.10.27 ~2018.11.04	2018 공무원 해외배낭연수 (9팀)	독일, 폴란드	5	10.00	
2018.10.13 ~2018.10.21	2018 공무원 해외 배낭연수 (7팀)	타이완, 뉴질랜드	4	8.00	
2018.11.06 ~2018.11.14	2018년도 자치행정위원회 공무국외연수	스페인, 포르투갈	4	8.00	
2018.10.31 ~2018.11.09	2018년 하반기 방재 재난안전 업무담당자 해외연수	핀란드, 스웨덴	1	4.60	
2018.10.30 ~2018.11.08	2018 평생학습도시 국외연수	영국, 아일랜드	3	11.04	
2018.11.07 ~2018.11.15	2018년 하반기 경상북도시군의회 사무직원 공무국외 연수	뉴질랜드, 오스트레일리아	2	3.91	
2018.11.06 ~2018.11.14	FTA기금사업 관계자 연수	파리, 이탈리아	1	4.27	
2018.11.14 ~2018.11.23	2018년 제2차 외국지방세제도 비교연수	스페인, 포르투갈	1	4.17	
2018.11.15 ~2018.11.23	선진 환경관리 감시제도 정책연수	독일, 네덜란드	1	4.95	
2018.11.27 ~2018.12.01	2018년 하반기 우수공무원 해외연수(1팀)	베트남	24	26.515	
2018.12.03 ~2018.12.07	2018년 하반기 우수 공무원 해외연수(2팀)	베트남	24	26.515	
2018.12.02 ~2018.12.09	의료취약지 의료지원사업 시범사업 도(시 · 군) 담당자	독일	1	3.79	
2018.12.04 ~2018.12.12	산불관계관 해외정책연수팀	미국	1	3.31	
2018.12.17 ~2018.12.25	제22기 농어촌지역개발 심화교육과정 국외선진지 견학	미국	1	2.97	

▶ 대상회계 : 일반회계, 특별회계 (202-03 국외업무여비, 202-04 국제화여비)

5-6. 지방의회경비 집행현황

우리 김천시의 2018년도 지방의회경비의 집행현황은 다음과 같습니다.

(단위 : 백만원, 명, %)

세출결산액 (A)	의회경비 집행액 (B)	의회경비 비율 (B/A)	지방의원 정수 (C)	1인당 의회경비 (B/C)(천원)
765,976	885	0.12%	17	52,073

- 대상 회계 및 집행액 : 일반회계, ’18년 결산결과 의회경비(205-01~09) 집행액
- 의회경비 : 의정활동비(205-01), 월정수당(205-02), 국내여비(205-03), 국외여비(205-04), 의정운영공통경비(205-05), 기관운영업무추진비(205-06), 의원역량개발비(205-07), 의장단협의체부담금(205-08), 의원국민연금부담금(205-09), 의원국민건강부담금(205-10)

※ 의원역량개발비(205-07)는 2018회계연도부터 신설되었습니다.

의회경비 연도별 현황

(단위 : 백만원, 명, %)

구 분	연도별				
	2014	2015	2016	2017	2018
세출결산액	535,756	574,370	603,461	673,157	765,976
의회경비	847	858	844	836	885
의원 정수	17	17	17	17	17
세출대비 의회경비 비율	0.16%	0.15%	0.14%	0.12%	0.12%
지방의원 1인당 의회경비(천원)	49,836	50,448	49,663	49,196	52,073

의회경비 연도별 집행액 및 비율 변화

(단위 : 백만원, 명, %)

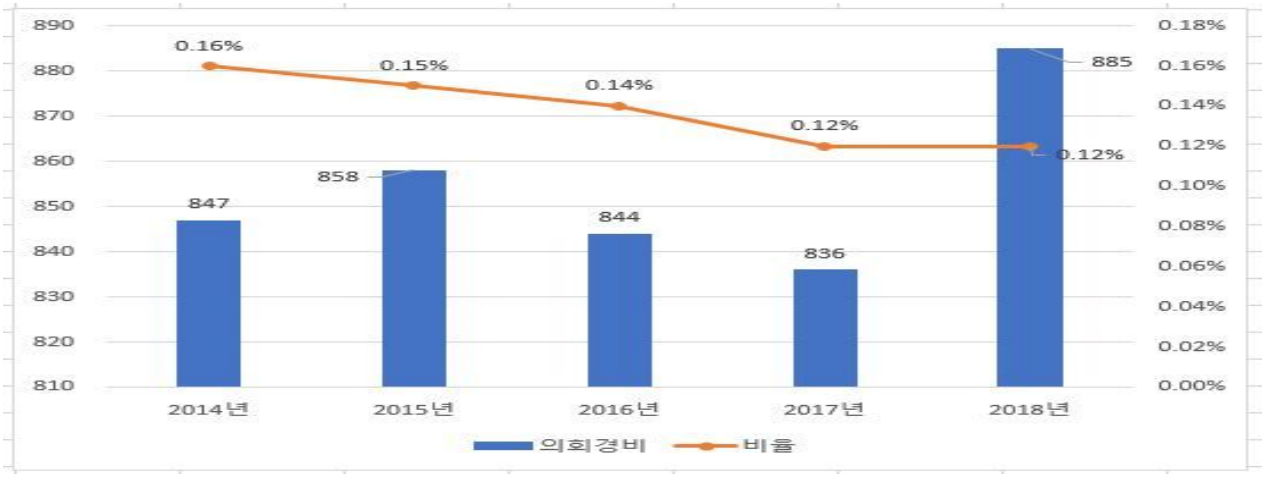

의원 1인당 의회경비 연도별 유사 지방자치단체와 비교

(단위 : 백만원)

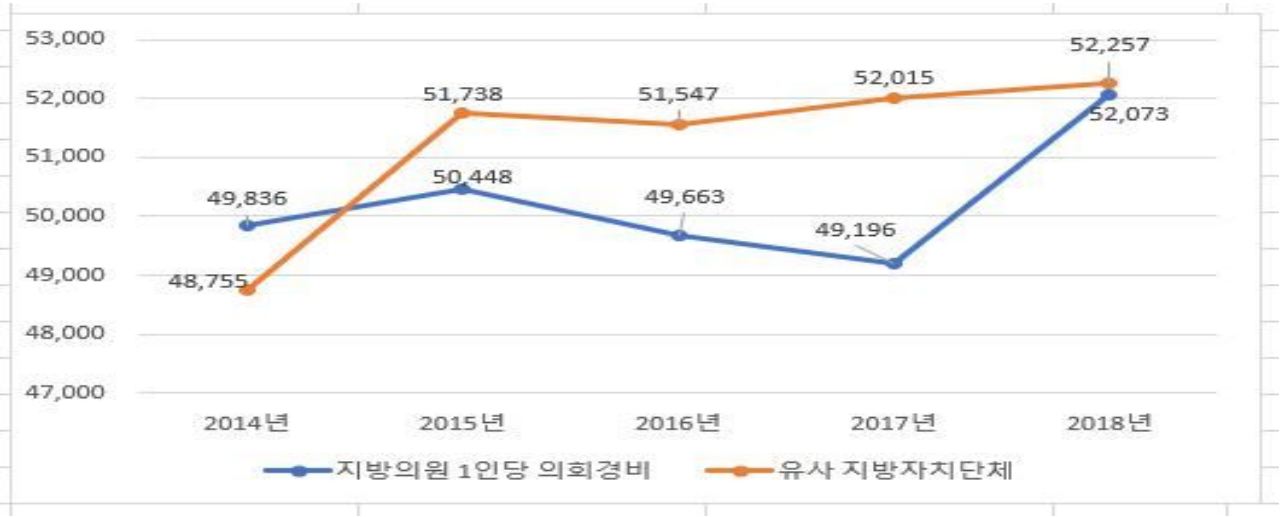

☞ '18년부터 지방의회경비 지침이 총액한도액제로 전환되면서 기준액이 없어 의회관련 경비 지출액이 증가하였음.

5-7. 지방의회 국외여비 집행현황

▣ 우리 김천시의 2018년도 지방의회 국외여비의 집행현황은 다음과 같습니다.

(단위 : 백만원, 명)

국외여비 집행액 (A)	지방의원 정수(명) (B)	의원 1인당 국외여비 집행액 (A/B)(천원)
78	17	4,560

❖ 지방의회 국외여비 세부 집행내역

(단위 : 백만원, 명)

출장기간	국외출장 목적 및 성과	출장지역	출장의원수 (동행공무원)	국외여비 집행액
총 계				77.6
4. 3 ~ 4. 7	수방시 설립 70주년 기념행사에 따른 자매도시 방문	인도네시아	1(0)	3.6
10. 8 ~ 10. 17	선진국가의 관광산업 등 벤치마킹(산업건설위원회)	프랑스, 스위스, 이탈리아	8(4)	35
11. 6 ~ 11. 14	선진국가의 관광산업 등 벤치마킹(자치행정위원회)	스페인, 포르투갈	9(4)	39

5-8. 맞춤형복지제도 시행경비 현황

맞춤형복지제도 시행경비란 지방공무원법 제77조에 따라 시장(도지사, 군수, 구청장)이 **공무원의 근무능률을 높이기 위하여 실시하는 공무원에 대한 복지제도의 시행경비**로서, 2018년 우리 김천시의 공무원 맞춤형복지제도 시행경비 집행현황은 다음과 같습니다.

대상인원 (A) (명)	맞춤형복지제도 시행경비 지급총액(B) (백만원)	1인당 맞춤형복지제도 시행경비 기준액(C) (천원)	1인당 맞춤형복지제도 시행경비(D=B/A) (천원)	1인당 기준액 대비 시행경비 (D/C)(%)
1,389	2,269	1,290	1,633	126.62%

- 대상인원 : 연도말 기준 현원
- 대상회계 : 일반회계
- 맞춤형복지제도 시행경비 지급총액 : '18년 맞춤형복지제도 시행경비(201-04) 결산액

맞춤형복지제도 시행경비 연도별 현황

(단위 : 백만원, %)

구 분	연 도 별				
	2014	2015	2016	2017	2018
대상인원 (A)(명)	1,338	1,373	1,366	1,391	1,389
맞춤형복지제도 시행경비 지급총액(B)(백만원)	2,045	2,085	2,153	2,244	2,269
1인당 맞춤형복지제도 시행경비 기준액(C)(천원)	1,018	1,018	1,018	1,290	1,290
1인당 맞춤형복지제도 시행경비(D)(천원)	1,528	1,518	1,576	1,613	1,633
1인당 기준액 대비 시행경비(D/C)(%)	150.14	149.16	154.85	125.04	126.62

맞춤형복지제도 시행경비 연도별 추이

(단위 : 백만원, %)

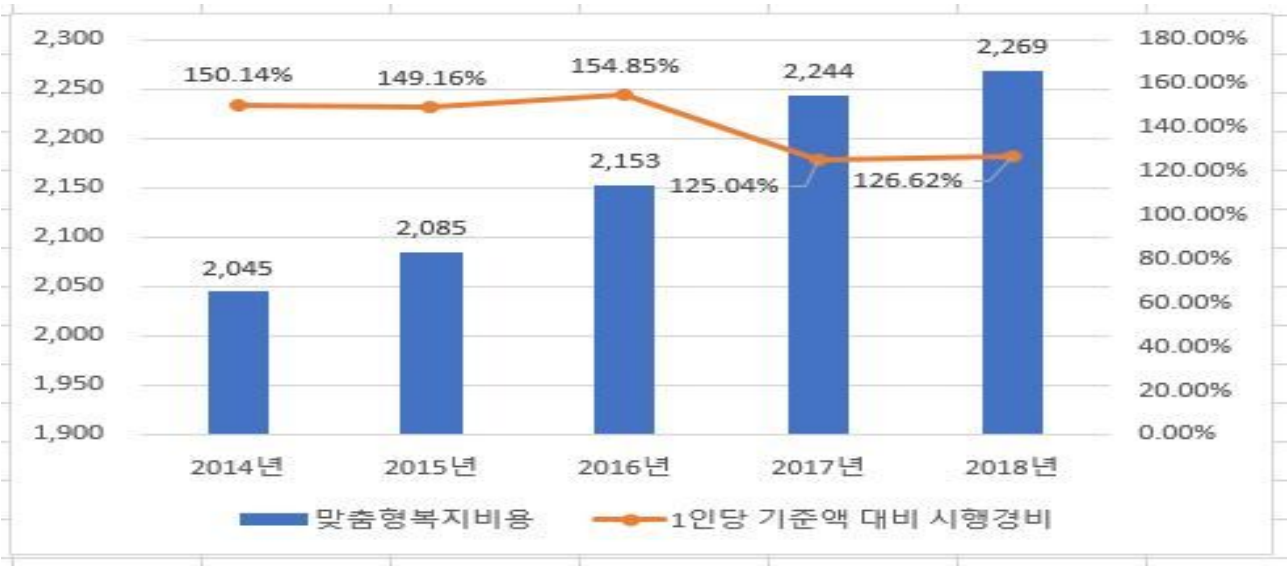

☞ 우리시는 행정안전부 지침에 의거 2013년 기준으로 맞춤형 복지비를 동결하여 운영하고 있음. 2015년 이후 맞춤형 복지비가 다소 늘어나고 있는 것은 직원 정원수 증가 및 무기계약자 및 공중보건의사, 공중방역수의사에 대한 집행 대상을 넓혔기 때문임.

5-9. 연말지출 비율

▣ 우리 김천시에서 2018년 11월~12월 중에 지출(원인행위)한 연말지출 내역은 다음과 같습니다.

(단위 : 백만원, %)

구 분	세출결산액 (A)	연말 (11~12월) 지출원인행위액 (B)	비율 (B/A)
계	191,190	54,999	28.77%
시설비 (401-01)	186,883	54,721	29.28%
감리비 (401-02)	2,945	144	4.9%
시설부대비 (401-03)	1,344	133	9.92%
행사관련시설비 (401-04)	19	0	0%

▸ 대상회계 : 일반회계, 본청분만 해당(직속기관, 사업소 등은 제외)

▸ 세출결산액은 목별(시설비, 감리비, 시설부대비, 행사관련시설비) 지출액

※ *'18년 결산결과 시설비, 감리비, 시설부대비, 행사관련시설비에 대한 지출원인행위액 총액(11~12월)을 기재, 지출원인행위부, 회계지출프로그램으로 확인·작성*

❖ 연말지출비율 연도별 현황

(단위 : 백만원, %)

구 분	연도별				
	2014	2015	2016	2017	2018
세출결산액 (A)	154,764	161,326	168,861	202,509	191,190
연말 (11~12월) 지출원인행위액 (B)	20,280	25,312	25,466	29,647	54,999
비율(B/A)	13.1%	15.69%	15.08%	14.64%	28.77%

연말지출비율 연도별 변화

(단위 : 백만원, %)

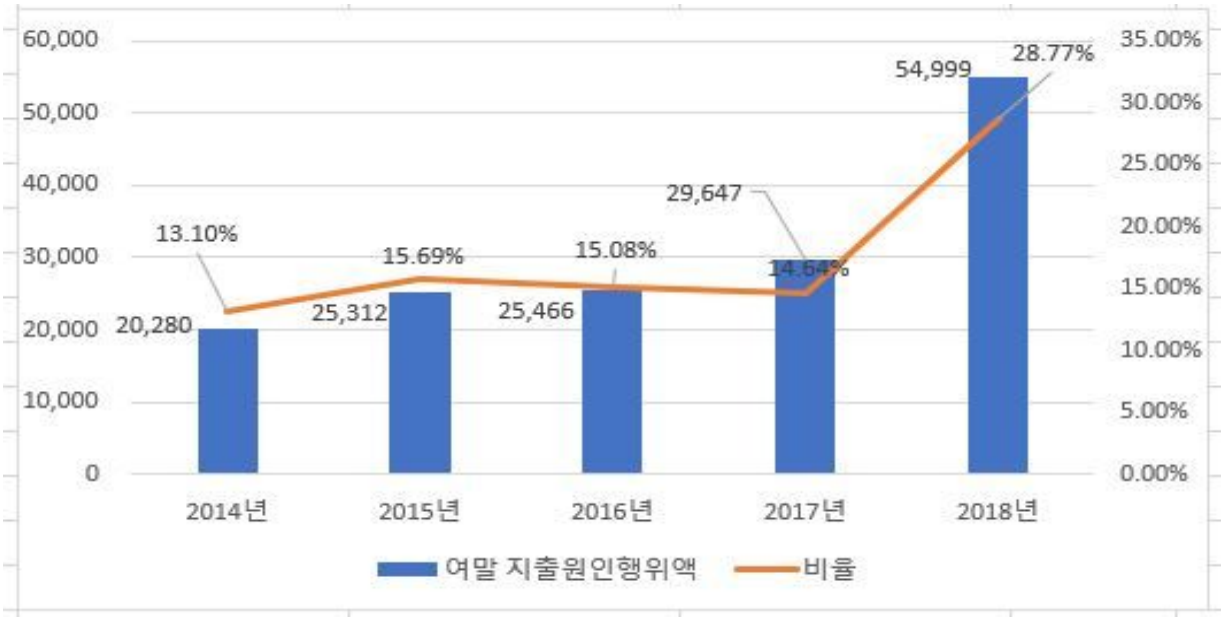

☞ 연말지출이 증가한 것은 세출규모 및 결산액이 커짐에 따라 자연스러운 현상이며, 이 · 불용액을 최소화하기 위해 연말에 최대한 지출했기 때문임.

5-10. 금고 협력사업비 운영 현황

금고 협력사업비는 **자치단체와 금고은행간 약정에 따라 금고지정에 대한 반대급부로 금고은행에서 자치단체에 용도 지정 없이 출연하는 현금**으로, 그 성격은 일반재원(기타수입, 224-06)에 해당합니다. 우리 김천시의 2018회계연도 금고 협력사업비 운영 현황은 다음과 같습니다.

❖ 협력사업비의 2018년도 세입예산 편성내역

(단위 : 백만원)

구 분	금고은행	약정기간	약정기간 총액	예산 편성액	실제 출연액	세입 처리액
합 계			1,130	410	410	410
제1금고	농협은행	2016.01.01~ 2018.12.31	500	200 (본예산)	200	200 (2018.07.06)
제2금고	대구은행	2016.01.01~ 2018.12.31	630	210 (본예산)	210	210 (2018.07.10)

- 제1금고 : 일반회계 또는 일반회계를 포함한 특별회계, 기금 등을 소관하는 금고은행
- 제2금고 등 : 일반회계를 제외한 특별회계, 기금 등을 소관하는 금고은행
- '15.1.1부터 약정기간이 시작되는 경우 지방재정법 개정('14.5.28)에 따라 금고의 수는 2개를 초과할 수 없음

❖ 협력사업비의 2018년도 세출예산 편성·집행내역

(단위 : 백만원)

추진 부서	사업명	예산 편성				집행액	집행잔액 (불용액 등)	비고
		분야	부문	통계목	금액			
자치행정과	금고지정 금융기관 인재양성재단 출연금	050 교육	051 유아및 초등교육	30601 출연금	410	410	0	

6 지방세 / 세외수입

6-1. 지방세 징수실적

- 지방세 징수실적은 지방세법에 따라 지방자치단체가 주민들로부터 지방세를 징수한 실적을 말합니다. 지방세는 **지방자치단체 자체세입의 근간을 이루는 재원으로, 지방세 징수액이 늘어날수록 재정운영 자립능력은 우수**하게 됩니다. 2018년도(결산 기준) 우리 김천시의 지방세 징수액은 80,247백만원입니다.

(단위 : 백만원, %)

구 분	연도별 지방세 징수액			2018년 징수액		최근 평균 증가율(%)
	2015	2016	2017	2018	비중(%)	
합 계	68,589	82,569	83,767	80,247	100	5.37
취 득 세	0	0	0	0	0	0
등록면허세	0	0	0	0	0	0
레 저 세	0	0	0	0	0	0
담배소비세	8,075	9,933	9,477	9,143	11.39	4.23
지방소비세	0	0	0	0	0	0
주 민 세	3,809	5,197	5,439	5,819	7.25	15.17
지방소득세	24,343	30,164	30,338	28,976	36.11	5.98
재 산 세	15,430	16,089	17,149	18,139	22.6	5.54
자동차세	16,659	18,910	19,959	18,736	23.35	3.99
지역자원시설세	0	0	0	0	0	0
지방교육세	0	0	0	0	0	0
지난연도수입	274	2,277	1,405	△565	△0.70	126.45

▸ 최근 평균증가율(최근 3년의 연평균 증가율) = (최종연도(*ex : 2018*) 금액 / 최초연도(*ex : 2015*) 금액) ^ (1 / 3) – 1

유사 지방자치단체와 지방세징수액 세목별 비중 비교

☞ 혁신도시 조성과 1, 2단계 산업단지의 성공적인 분양으로 인구증가와 함께 주민세, 지방소득세가 유사 지방자치단체보다 비중이 높음.

6-2. 지방세 지출현황

- 지방세지출현황이란 **지방세 감면 등 지방세 특례에 따른 재정지원**의 직전 회계연도 실적과 해당 회계연도의 추정 금액에 대한 보고서로, 투명·건전한 지방재정 구현을 위해 지방자치단체의 장이 작성하여 지방의회에 제출합니다.(지방세특례제한법 제5조) 우리 김천시의 2018년도 지방세 지출현황은 다음과 같습니다.

(단위 : 백만원, %)

구 분		연 도 별				
		2014	2015	2016	2017	2018
비과세·감면액 (A)		7,582	9,349	10,119	10,514	10,835
	비과세	5,094	5,447	6,391	6,398	6,962
	감면	2,487	3,902	3,728	4,117	3,873
지방세 징수액 (B)		58,977	68,589	82,569	83,767	80,247
비과세·감면율 (A/A+B)		11.39%	12%	10.92%	11.15%	11.90%

❖ 기능별 현황

(단위 : 백만원, %)

분 야	2017년도(A)		2018년도(B)		증감(C=B-A)	
	금액	구성비	금액	구성비	금액	증감률 (C/A)
총 계	10,514	100.00%	10,835	100.00%	321	3.05%
일 반 공 공 행 정	3,248	30.89%	3,614	33.35%	366	11.25%
공공질서 및 안전	96	0.92%	100	0.92%	3	3.51%
교 육	1,084	10.31%	1,109	10.23%	24	2.25%
문 화 및 관 광	267	2.53%	277	2.55%	10	3.77%
환 경 보 호	0	0.00%	0	0.00%	0	0.00%
사 회 복 지	959	9.12%	919	8.48%	△39	△4.09%
보 건	58	0.55%	59	0.54%	0	0.57%
농 림 해 양 수 산	544	5.18%	533	4.92%	△11	△2.02%
산 업 · 중 소 기 업	86	0.82%	92	0.85%	6	6.71%
수 송 및 교 통	7	0.06%	7	0.07%	0	6.04%
국토 및 지역개발	1,257	11.96%	1,028	9.48%	△230	△18.27%
과 학 기 술	0	0.00%	0	0.00%	0	0.00%
국 가	2,834	26.95%	3,019	27.87%	185	6.54%
외 국	0	0.00%	0	0.00%	0	0.00%
기 타	74	0.70%	79	0.73%	5	6.96%

❖ 세목별 비과세·감면 현황(2018회계연도 결산기준)

(단위 : 백만원)

구 분		합 계	지방세법	지방세특례제한법	감면조례	조세특례제한법	기타
합 계		10,835	6,962	3,859	11	3	0
보통세	소 계	10,835	6,962	3,859	11	3	0
	취득세	0	0	0	0	0	0
	등록면허세	0	0	0	0	0	0
	레저세	0	0	0	0	0	0
	지방소비세	0	0	0	0	0	0
	주민세	902	46	857	0	0	0
	재산세	9,156	6,775	2,373	6	3	0
	자동차세	775	141	629	5	0	0
	지방소득세	0	0	0	0	0	0
	담배소비세	0	0	0	0	0	0
목적세	소 계	0	0	0	0	0	0
	도시계획세	0	0	0	0	0	0
	지역자원시설세	0	0	0	0	0	0
	지방교육세	0	0	0	0	0	0

▶ 취득세 , 등록면허세 (면허세포함), 지역자원시설세 (지역개발세, 공동시설세포함), 자동차세 (주행세포함)

6-3. 지방세 및 세외수입 체납현황

우리 김천시의 지방세 및 세외수입의 체납현황은 다음과 같습니다.

(단위 : 백만원)

구 분	2017연말 체납누계액(A)	2018연말 체납누계액(B)	증감액(B-A)
합 계	6,512	6,519	7
지방세	5,225	5,185	△40
세외수입	1,287	1,334	47

▸ 대상회계 : 일반회계

☞ 지방세는 지방소득세, 자동차세가 체납액의 많은 비중을 차지하고 있으며, 세외수입은 주정차 위반 과태료 및 부담금 등이 주요 체납요인에 해당됨. 혁신도시 주정차금지 구역의 단속을 시행한 결과에 따라 세외수입과 체납액이 증가하였음.

❖ 체납액 연도별 현황

(단위 : 백만원)

구 분	연 도 별				
	2014	2015	2016	2017	2018
합 계	7,565	7,382	6,128	6,512	6,519
지방세	5,889	5,894	5,138	5,225	5,185
세외수입	1,676	1,489	990	1,287	1,334

유사 지방자치단체와 체납액 비교

(단위 : 백만원)

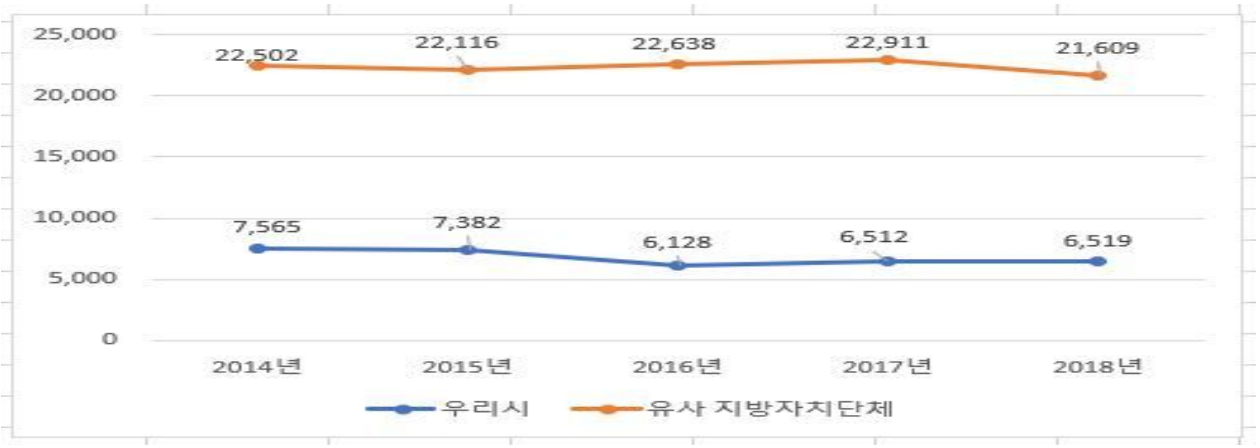

☞ 체납액 적정 관리를 위하여 체납자에 대한 적극적인 행정처분 및 재산압류 조치를 하고, 관내 고액체납 사업자에 대한 중점 관리를 통해 체납액 감소 노력.

7 복지 / 민간지원

7-1. 사회복지비

다음은 우리 김천시가 2018년도 사회복지분야에 지출한 내역입니다.

(단위 : 백만원, %)

구 분	합계	기초생활 보장 (081)	취약계층 지원 (082)	보육·가족 및 여성 (084)	노인·청소년 (085)	노동 (086)	보훈 (087)	주택 (088)	사회복지 일반 (089)
합 계	180,008	22,228	17,019	43,343	89,144	2,752	2,872	0	2,649
국 비	100,110	15,964	8,433	18,757	55,120	588	0	0	1,249
시·도비	20,420	1,837	1,727	10,706	5,149	608	168	0	224
시·군·구비	59,478	4,427	6,859	13,880	28,875	1,556	2,704	0	1,176

▸ 대상회계 : 일반회계, '18년 결산결과 사회복지 분야·부문별 집행액

사회복지비 연도별 현황

(단위 : 백만원, 명, %)

구 분	연 도 별				
	2014	2015	2016	2017	2018
세출결산액(A)	535,756	574,370	603,461	673,157	765,976
사회복지분야(B)	125,570	145,468	151,932	155,943	180,008
사회복지분야비율(B/A)	23.44	25.33	25.18	23.17	23.5
인구수 (C)	135,456	140,132	142,256	142,908	141,104
주민1인당 사회복지비(B/C)(천원)	927	1,038	1,068	1,091	1,276

유사 지방자치단체와 사회복지비 비율 비교

(단위 : %)

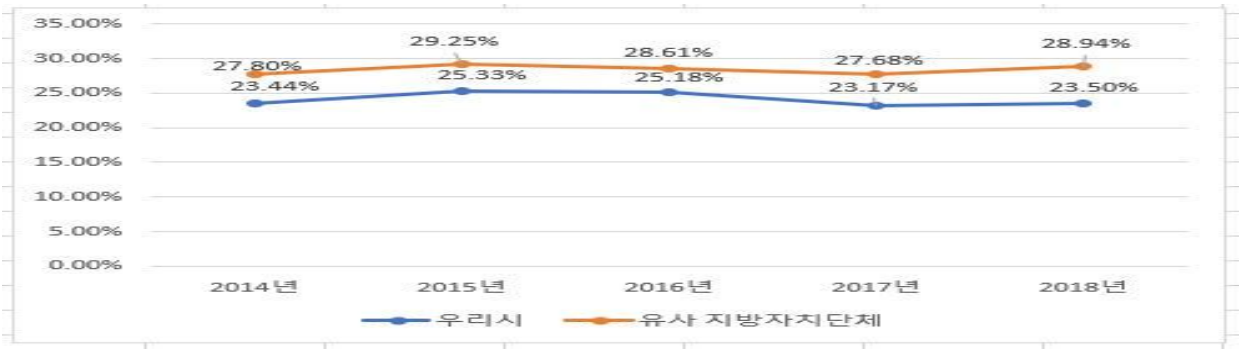

☞ 사회복지비가 전년대비 4,011백만원 늘었으나 세출규모가 더욱 크게 증가하여 사회복지 분야 비율이 줄어들었음.

7-2. 지방보조금 교부 현황

지방보조금이란 **지방자치단체가 민간 등이 자율적으로 수행하는 사업에 대해 개인 또는 단체 등에 지원하거나, 시도가 정책상 또는 재정사정상 특히 필요하다고 인정할 때, 시군구, 교육기관 등에 지원하는 경비**를 의미합니다.

우리 김천시의 민간에게 지원되는 지방보조금 교부현황은 다음과 같습니다.

(단위 : 백만원, %)

구 분	세출결산액 (A)	교부액(B)	비율 (B/A)	비 고
계	856,464	58,799	6.87%	
민간경상보조 (307-02)		25,277	2.95%	
민간단체운영비보조(307-03)		1,011	0.12%	
민간행사보조 (307-04)		1,072	0.13%	
사회복지시설보조(307-10)		20,963	2.45%	
사회복지사업보조(307-11)		5,403	0.63%	
민간자본보조 (402-01)		5,073	0.59%	

- 대상회계 : 일반회계+기타특별회계, 교부액 : '18년 결산결과 과목별 총 지출액
- 공공단체보조(자치단체 자본 · 경상보조, 예비군육성지원 자본 · 경상보조, 교육기관에 대한 보조)는 제외

지방보조금 교부 연도별 현황

(단위 : 백만원, %)

구 분	연 도 별				
	2014	2015	2016	2017	2018
세출결산액	535,756	574,370	603,461	673,157	856,464
지방보조금(민간)	62,321	65,917	68,929	57,334	58,799
비율	11.63%	11.48%	11.42%	8.52%	6.87%

※ 2018회계연도부터 기타특별회계를 포함하여 작성되었습니다.

지방보조금 비율 유사 지방자치단체와 비교

(단위 : %)

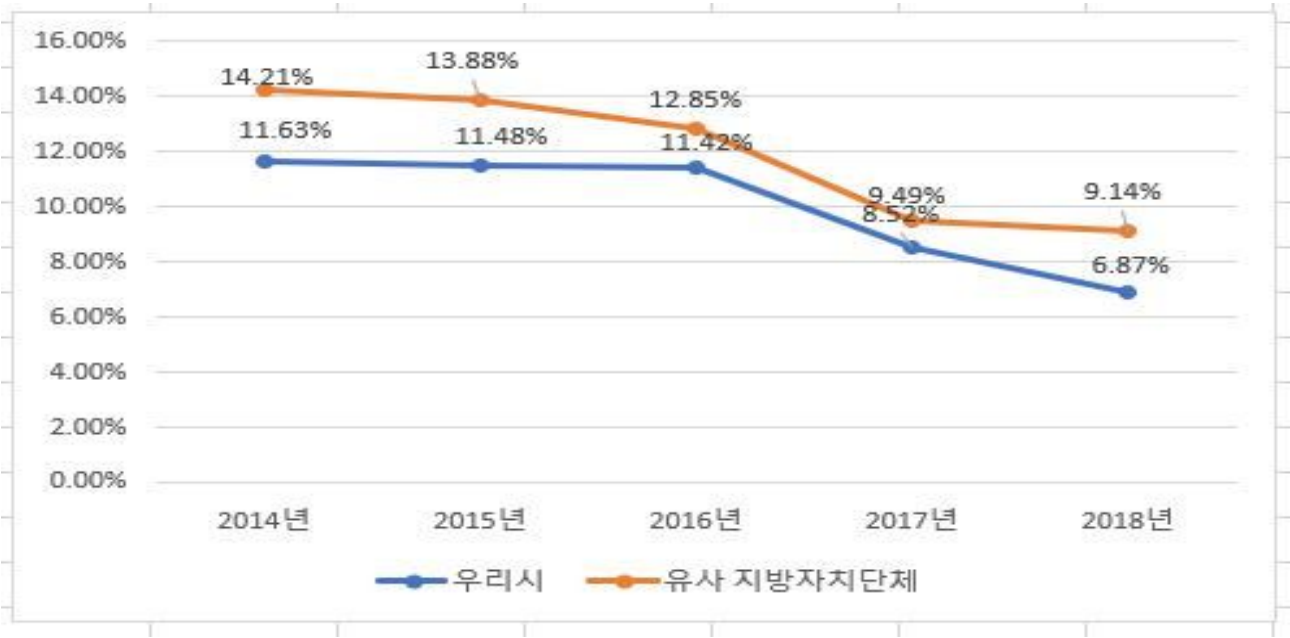

※ 2018회계연도부터 기타특별회계를 포함하여 작성되었습니다.

◈ 2018년도 지방보조금 집행내역

❖ 민간경상보조 : 별지참조

❖ 민간행사보조 : 별지참조

7-3. 지방보조사업 성과평가 결과

▣ 지방자치단체의 장은 지방보조사업에 대하여 매년 성과평가를 실시하고 특별한 사유가 없으면 그 평가결과를 예산편성에 반영하여야 합니다.
우리 김천시의 지방보조사업 성과평가 결과는 다음과 같습니다.

◈ 2018년도 지방보조사업 성과평가 결과 : 별지참조

7-4. 지방보조금으로 취득한 중요재산의 변동현황

- 지방보조사업자는 지방보조금으로 취득한 중요재산에 대해서는 장부를 갖추어 지방자치단체장이 정하는 바에 따라 현재액과 수량의 증감을 기록하고, 해당 지방보조사업 관련 서류를 첨부하여 반기별로 지방자치단체장에게 보고하여야 합니다.

  우리 김천시의 지방보조금으로 취득한 중요재산의 변동현황은 다음과 같습니다.

◈ 지방보조금으로 취득한 중요재산의 변동현황 : 별지참조

7-5. 지방보조금 교부결정 취소 등 중요 처분내용

- 지방보조사업자는 법령, 교부결정의 내용 또는 지방자치단체장의 처분에 따라 선량한 관리자의 주의로 성실히 지방보조사업을 수행하여야 하며, 해당 지방보조금의 다른 용도에 사용금지 등의 의무를 부담하게 되는데 이를 위반할 경우 지방자치단체에서 교부결정 취소 등의 처분을 하게 됩니다.

우리 김천시의 지방보조금 교부결정 취소 등 중요 처분내용은 다음과 같습니다.

(단위 : 백만원)

사업명	보조 사업자	교부 금액	위반내용	처분 일자	처분내용 (환수액)
녹색사관학교 운영 및 환경보존 교육사업	(사)자연사랑 연합김천지회 (김○환)	2	보조금 정산 부적정	’18.7.24	보조금 환수명령 (2)

7-6. 행사·축제경비

다음은 우리 김천시가 2018년 한 해 동안 시에서 주관하여 개최한 행사와 축제의 운영비, 실비보상금 등을 지출한 내역입니다.

(단위 : 백만원, %)

세출결산액 (A)	행사·축제경비 (B)	비율 (B/A)	비 고
765,976	4,284	0.56%	

- 대상회계 : 일반회계, '18년 결산결과 과목별 총 지출액
- 대상과목 : 행사운영비 (201-03), 행사실비보상금 (301-09), 민간행사사업보조(307-04), 행사관련시설비 (401-04)

행사 · 축제경비 연도별 현황

(단위 : 백만원, %)

구 분	연도별				
	2014	2015	2016	2017	2018
세출결산액	535,756	574,370	603,461	673,157	765,976
행사·축제경비	2,135	3,117	3,206	3,024	4,284
비율	0.40%	0.54%	0.53%	0.45%	0.56%

※ 2018회계연도부터 민간행사사업보조(307-04) 통계목을 포함하여 작성되었습니다.

행사·축제경비 비율 유사 지방자치단체와 비교

(단위 : 백만원, %)

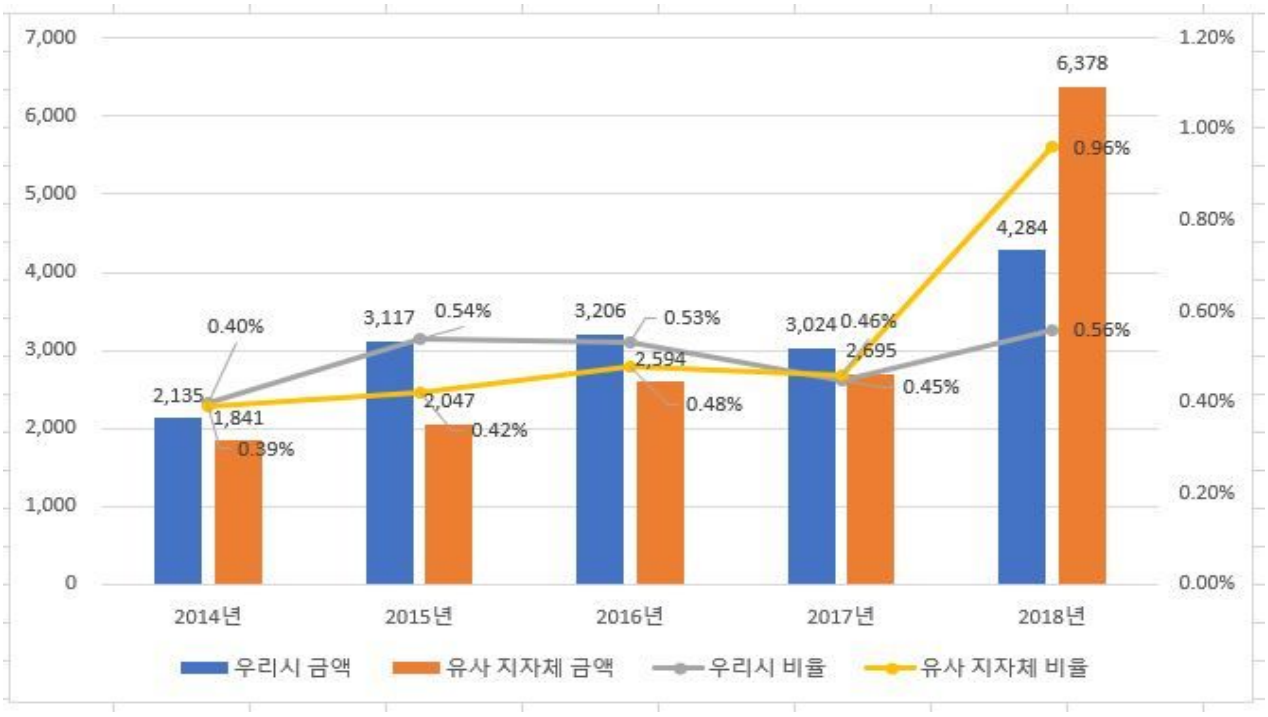

※ <u>2018회계연도부터 민간행사사업보조(307-04) 통계목을 포함하여 작성되었습니다.</u>

☞ 2018년도 행사축제 예산 총액한도제 운영 및 행사축제성 경비 절감차원에서 전년도(2017년) 수준으로 맞추려고 노력하였으나, 지역 대표행사인 포도축제 예산 증대와 각종 준공식 행사로 인해 전년대비 행사 · 축제경비가 상승하였음.

8 공유재산 및 물품 / 지방 공공기관

8-1. 공유재산 및 물품

- 공유재산이란 **지방자치단체가 갖고 있는 토지, 건물 등의 재산**으로서, 다음은 우리 김천시가 보유하고 있는 공유재산이 현재 어느 정도이며 2017년에 비해 어떻게 변화되었는지를 요약한 표입니다.

(단위 : 백만원)

구 분	'17년도 현재액		증 가		감 소		'18년도 현재액		비고
	수량	금액	수량	금액	수량	금액	수량	금액	
합 계	146,624	1,836,650	2,100	185,392	44	3,077	148,680	2,018,966	
토 지	33,749	487,324	1,274	78,535	44	3,077	34,979	562,782	
건 물	351	230,563	12	34,467	0	0	363	265,030	
입목죽	1	127,542	0	0	0	0	1	127,542	
공작물	8,509	984,306	678	71,887	0	0	9,187	1,056,193	
기계기구	783	6,565	135	503	0	0	918	7,068	
선박	0	0	0	0	0	0	0	0	
무체재산	0	0	0	0	0	0	0	0	
유가증권	0	0	1	0	0	0	1	0	
용익물권	103,230	52	0	0	0	0	103,230	52	
회원권	1	300	0	0	0	0	1	300	

▸ '18년 결산결과 공유재산 증감 및 현재액보고서의 종류별 현황

☞ 공유재산 중 토지가 가장 크게 증가되었는데 이는 혁신도시 문화시설용지 매입, 추풍령 관광자원화사업에 따른 토지매입 등 각종 사업추진에 따라 증대된 것임. 또한, 기계구입의 경우 제설대비 제설작업용 기계 구입, 폭염대비 살수차 구입, 농기계 임대사업용 농기계 구입에 따른 증가임.

- 다음은 우리 시가 보유하고 있는 물품이 현재 어느 정도이며 2017년에 비해 어떻게 변화되었는지를 요약한 표입니다.

(단위 : 개, 백만원)

구 분	'17년도 현재액		증 가		감 소		'18년도 현재액		비고
	수량	금액	수량	금액	수량	금액	수량	금액	
계	1,023	7,579	81	1,163	53	454	1,051	8,288	
구 매	209	2,098	81	1,163	0	0	290	3,261	
관리전환	0	0	0	0	0	0	0	0	
양 여	0	0	0	0	0	0	0	0	
기 타	814	5,481	0	0	53	454	761	5,027	

▸ '18년 결산결과 물품 증감 및 현재액보고서의 증감사유별 내역

❖ 연도별 공유재산 및 물품의 현황

(단위 : 백만원)

구 분	2014	2015	2016	2017	2018
공유재산	1,483,133	1,625,975	1,696,577	1,836,650	2,018,966
물 품	6,036	6,940	7,099	7,579	8,288

공유재산 및 물품의 연도별 변화

(단위 : 백만원)

▸ 연도별 공유재산 및 물품 현재액보고서 기준

☞ 우리시 공유재산은 2018년 결산결과 2014년 대비 36.28% 증가하여 매년 9.07%정도의 신장률을 나타내고 있음.

8-2. 출자·출연금 집행현황

출자금이란 **공사 · 공단 등에 투자하여 지분을 보유하고 있는 재원**을 말하고, **출연금**이란 법령 또는 조례에 의해 **공공법인에 지원하는 경비로서 되돌려 받을 수 없는 재원**을 말합니다. 다음은 우리 김천시의 2018년도 출자·출연금 집행현황입니다.

(단위 : 백만원, %)

구 분	세출결산액 (A)	출 자 금		출 연 금		비 고
		금액 (B)	비율(B/A)	금액 (C)	비율(C/A)	
합 계	922,218	0	0%	1,357	0.15%	
일 반 회 계	765,976	0	0%	1,357	0.18%	
특 별 회 계	126,042	0	0%	0	0%	
기 금	30,200	0	0%	0	0%	

▸ '18회계연도 결산결과 출자금(502), 출연금(306) 집행총액

❖ 연도별 증감현황

(단위 : 백만원, %)

구 분	2014	2015	2016	2017	2018
세출결산액 (A)	596,914	655,086	687,509	773,941	922,218
출자금 (B)	0	0	0	0	0
출자금 총액 (C)	52	52	52	52	52
출자금 비율 (B/A)	0%	0%	0%	0%	0%
출연금 (D)	3,164	2,599	2,248	1,878	1,357
출연금 비율 (D/A)	0.53%	0.40%	0.33%	0.24%	0.15%

▸ 출자금 총액(C)은 매연도말 지자체 보유 출자금 (누계)총액(결산서 참조)

출자·출연금 집행현황

(단위 : 백만원, %)

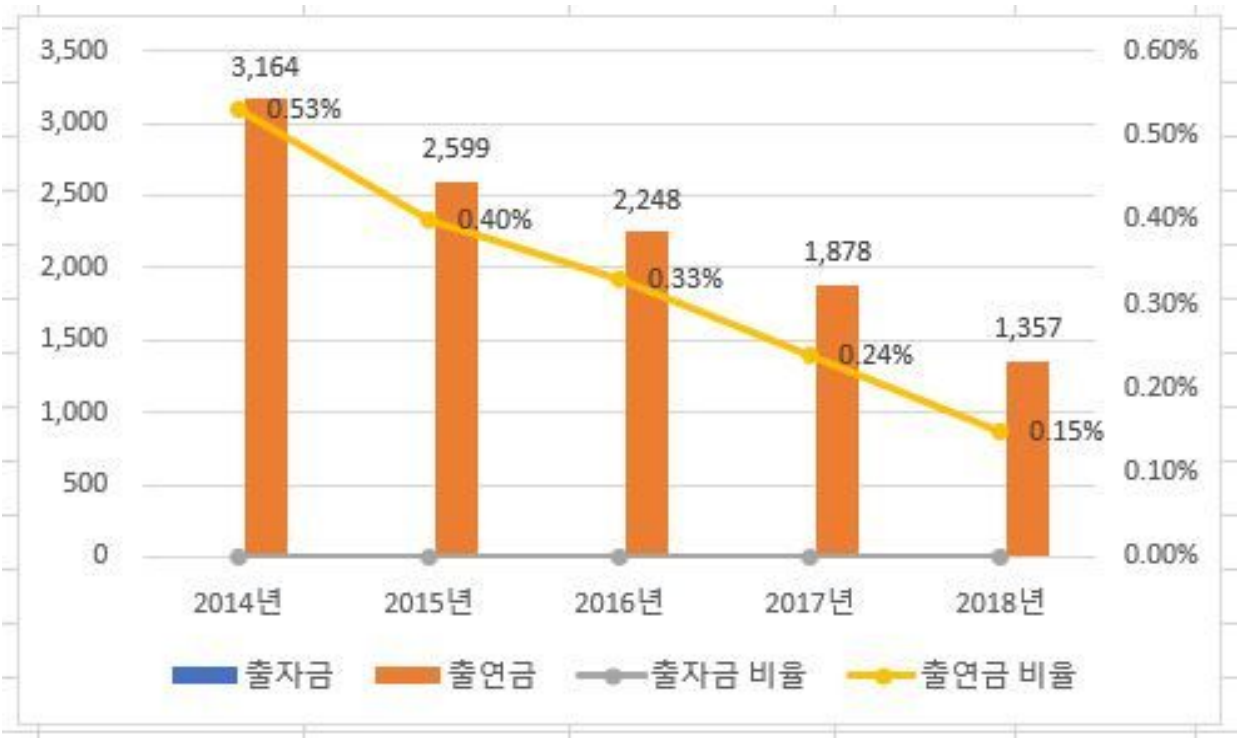

☞ 우리시는 세출예산 편성기준 및 집행규정에 의거 관련 법령 또는 조례에 근거가 있는 경우에 한하여 출연하고 있으며, 김천시 인재양성재단 등 8개 기관에 1,357백만원을 출연하였음.

❖ 2018회계연도 출자 · 출연금 세부내역

(단위 : 백만원)

구 분		기관·단체명	금액	근거 (법·조례명 등)	내용
출연금	소계		1,356		
	일반회계	한국지방세연구원	12	지방세기본법 제152조	지방세발전기금 출연
		경상북도	276	경상북도농어촌진흥기금 설치 및 운용조례	2018년 경상북도 농어촌진흥기금 출연
		한국지역진흥재단	8	김천시 한국지역진흥재단 지원 조례	한국지역진흥재단 출연금 지급
		경북신용보증재단	200	김천시 소상공인 특례보증 지원 조례	김천시 소상공인 특례보증 지원 출연금 지급
		경상북도 농식품수출진흥기금	60	경상북도농어촌진흥기금 설치 및 운용조례	2018년 경상북도 농식품 수출진흥기금 출연금 납부
		재단법인 김천시인재양성재단	450	김천시인재양성재단 설립 및 운영조례 제6조	김천시인재양성재단 출연금 지급
		재단법인 새마을세계화재단	150	경상북도 새마을세계화재단 설립 및 운영 조례	2018년도 새마을시범마을 조성사업 출연금 교부
		경북신용보증재단	200	김천시 소상공인 특례보증 지원 조례	김천시 소상공인 특례보증 지원 출연금 지급(추가)

8-3. 출자 · 출연기관 현황

▢ 지방 출자 · 출연기관이란 **지방자치단체가 출자(지분율 10% 이상) 또는 출연하여 설립한 기관**으로 「지방출자출연법」에 따라 지정 · 고시된 기관을 말합니다.
우리 김천시 출자 · 출연기관 현황은 다음과 같습니다.

(금액: 명, 백만원)

구 분		임직원수	출자·출연금	자산	부채
총 계		0	450	21,331	0
출연기관	소계	0	450	21,331	0
	김천시인재양성재단	0	450	21,331	0

▸ 출자금 : 지방자치단체 출자금 총액
▸ 출연금 : '18년도 지방자치단체 출연금

● **출자기관이란?**

- 지역주민의 소득을 증대시키고 지역경제를 발전시키며 지역개발을 활성화하고 촉진하는데 이바지할 수 있는 사업추진을 위하여 지방자치단체가 출자하여 설립한 주식회사

● **출연기관이란?**

- 문화, 예술, 장학(奬學), 체육, 의료 등의 분야에서 주민의 복리 증진에 이바지할 수 있는 사업추진을 위하여 지방자치단체가 출연하여 설립한 재단법인

8-4. 지방공기업 현황

지방공기업이란 **주택, 도시철도, 상수도, 하수도 등과 같은 사업을 효과적으로 추진할 목적으로 자치단체가 직접 설치하여 경영하거나(직영기업) 공사, 공단의 형태로 법인을 만들어 운영하는 공기업**을 말합니다.

우리 김천시에 설립·운영 중에 있는 공기업의 현황은 다음과 같습니다.

(단위: 명, 백만원)

구분		임·직원수	총자산	총부채	총수익	총비용	당기순이익	경영평가 등급(가~마)
직영	김천시상수도	39	115,991	63	13,382	13,886	△505	가
	김천시하수도	11	66,943	39	9,586	9,192	394	나

※ 클린아이에 공시되는 내용 중 해당항목을 기재(2018회계연도 결산)

※ 경영평가 등급 : 공단, 공사는 '18년 평가결과를, 격년으로 평가하는 직영기업(광역상수도는 매년)에 대해서는 가장 최근년도 평가 결과를 기재

지방공기업 최근 5년 당기순이익

(단위 : 백만원)

구분		2014	2015	2016	2017	2018
직영	김천시상수도	120	△1,406	△743	△1,012	△505
	김천시하수도	990	675	709	△506	394

※ 클린아이에 공시되는 내용 중 해당항목을 기재

☞ 상수도공기업의 경우 사용료수익 등 영업수익은 증가하였으나, 정수비, 감가상각비, 일반관리비 등 영업비용 증가가 더 큰 폭으로 상승하여 당기순손실이 발생하였음.
하수도공기업의 경우 사용료수익과 이자수익이 증가하여 당기순이익이 흑자로 전환되었음.

9 재정성과 / 평가

9-1. 성과보고서

- 성과보고서란 **자치단체가 부서별로 성과목표 · 지표를 사전에 설정하고, 목표치 달성여부 등의 성과정보를 제공하는 보고서**입니다.

  – 김천시는 본 회계연도의 '시민모두가 행복한 김천'라는 비전을 달성하기 위해 '성과보고서'에 '비전–전략목표(8개)–정책사업목표(82개)–단위사업(233개)'로 구성된 성과관리체계를 구축하여 운영하고 있습니다.

  – 또한, 성과목표의 성과 달성 여부를 측정하기 위하여 총 82개의 정책사업목표와 200개의 성과지표를 설정하고, 성과지표마다 달성하고자 하는 목표치를 설정하였습니다.

❖ 김천시 성과지표 달성현황

(단위 : 개, 백만원)

실국명	성과목표						결산액		
	전략 목표수	정책사업목표		성과 달성도			결산액	전년도 결산액	비교 증감
		개수	지표수	초과달성	달성	미달성			
합계	8	82	200	14	122	58	856,464	724,389	132,075
실	1	3	11	3	3	4	63,791	57,626	6,165
자치행정국	1	15	46	5	32	9	99,486	101,712	△2,226
주민생활국	1	30	62	2	35	22	245,559	215,557	30,002
건설안전국	1	14	30	2	16	12	341,986	236,636	105,351
사업소	1	4	11	1	9	0	9,293	10,197	△904
의회사무국	1	1	2	0	0	2	1,762	1,742	21
읍면동사무소	0	0	0	0	0	0	16,420	15,813	607
농업기술센터	1	7	22	0	16	6	61,987	66,531	△4,543
보건소	1	8	16	1	11	3	16,180	18,576	△2,396

- 결산액은 성과평가의 대상이 되지 않는 사업에 대한 결산액도 포함한 총계
- ◎ : 초과달성(130% 이상), ○ : 달성(100~130% 미만), × : 미달성(100% 미만)
- 보다 자세한 내용은 다음의 링크를 참조하세요☞재정공시 홈페이지

9-2. 복식부기 재무제표

본 표는 복식부기 **재무제표 상의 자산 및 부채, 비용과 수익에 대한 요약정보**입니다. 자세한 내용은 '복식부기 재무제표'에서 확인할 수 있습니다.

(단위: 백만원, %)

구 분	2017년	2018년	증 감	유사 지자체 평균
자산 총계	3,819,925	3,999,137	179,211	3,758,820
부채 총계	104,443	97,448	△6,995	74,955
비용 총계	551,904	612,745	60,841	607,692
수익 총계	776,235	774,288	△1,946	735,017

▶ 보다 자세한 내용은 다음의 링크를 찾아보세요☞재정공시 홈페이지

복식부기 재무제표 항목

- 재무제표
- 재무제표에 대한 주석
- 필수 보충정보
- 부속 명세서

9-3. 기금 성과분석결과<※ 2020. 02. 수시공시 예정>

기금성과분석이란 기금운용의 투명성 · 효율성을 제고하기 위해 매년 전체 기금을 분석하여 그 결과를 주민과 지방의회에 공개하는 제도로서, 다음 표는 우리 김천시의 기금이 얼마나 계획적이고 효율적으로 운영되고 있는지를 비교한 것입니다.

구 분		우리 자치 단체	유사 지방자치 단체평균	배점	지표의 의미
합 계				100	
기금의 적극적 활용 (40)	사업비 편성 비율			15	기금운용계획서상의 해당연도 지출액 대비 사업비 편성 비율
	사업비 집행률			15	사업비 계획 대비 지출액 비율
	통합관리기금 설치 · 운용 실적			7	통합관리기금 설치 및 운용
	재정안정화기금 설치 · 운용 실적			3	재정안정화기금 설치 및 운용
기금운용건전성 (40)	미회수채권 비율			15	해당연도까지 기한이 도래된 채권액 중 미회수채권 총액의 비율
	기금운용심의위원회 운영 적정성			15	기금별 심의위원회 설치 및 운영 실적
	타회계 의존율			10	기금 수입결산 총액 대비 타회계(일반 · 기타특별) 전입금의 비율
기금정비 (20)	재정수입 대비 기금 조성액 비율			10	일반회계 통합재정 수입 총액 대비 기금 총액 비율
	기금 수 현황			10	자치단체별 기금 수를 파악하여 자치단체의 기금 정비 노력을 평가
기타	전년도 개선 권고사항 불이행			△2	전년도 미흡 부분에 대한 개선 권고사항 이행여부
	경상적 경비 비율			△2	기금 총 지출액 중 경상적 경비의 비율
	성인지기금운용계획 · 결산서 작성			1	성인지 기금운용계획 · 결산서 작성 여부

▸ 2018회계연도 기금운용에 대한 2019년 성과분석 결과이며, 결과 확정 후 별도 수시 공시('20.2. 예정)

☞ *분석 지표별 또는 개별 기금별 분석결과 설명 또는 자치단체별 자체성과분석결과를 별첨 또는 링크(지방재정365 링크 아님)*

9-4. 재정분석 결과<※ 2019. 11. 수시공시 예정>

분 야(분석지표)		해당자치단체	전국평균	유사 지자체 평균
Ⅰ. 재정건전성	1. 통합재정수지비율			
	2. 경상수지비율			
	3. 관리채무비율			
	4. 통합유동부채비율			
	5. 공기업부채비율			
	6. 총자본대비영업이익률			
Ⅱ. 재정효율성	7. 자체수입비율			
	8. 지방세징수율			
	8-1. 지방세징수율 제고율			
	9. 체납액관리비율			
	9-1. 체납액관리비율 증감률			
	10. 지방보조금비율			
	10-1. 지방보조금 증감률			
	11. 출자·출연·전출금비율			
	11-1. 출자·출연·전출금 증감률			
	12. 지방의회경비 절감률			
	13. 업무추진비 절감률			

▸ 2018회계연도 재정운영에 대한 2019년 재정분석 결과이며, 결과 확정 후 별도 수시 공시('19.11. 예정)

☞ *우수·부진 지표에 대한 사유 등을 설명하고, 분석결과 내용 중 특이사항 및 어려운 용어에 대한 설명은 부가적으로 설명*

❖ 참고 : 분석지표별 산정공식

지 표 명	산 식	속성	지표값 설명
1. 통합재정수지비율	(세입 - 지출 및 순융자) / 통합재정규모 × 100	↑	비율이 높을수록 재정운영의 건전성이 우수함
2. 경상수지비율	경상비용/경상수익 × 100	↓	비율이 높을수록 재정 건전성이 낮음
3. 관리채무비율	지방채무잔액(BTL 지급액 포함)/세입결산액 × 100	↓	비율이 낮을수록 재무구조가 건전함
4. 통합유동부채비율	유동부채 / 유동자산 × 100	↓	비율이 낮을수록 재정건성이 우수함
5. 공기업부채비율	부채총액/자기자본 × 100	↓	비율이 낮을수록 재무구조가 건전함
6. 총자본대비영업이익률	영업이익/총자본 × 100	↑	비율이 높을수록 영업실적이 우수, 재정안정성이 우수함
7. 자체수입비율(증감률)	3년평균 자체수입 징수액 / 세입결산액 × 100	↑	비율이 높을수록 자체수입 확충을 위한 자구노력이 높음
8. 지방세징수율(제고율)	지방세실제수납액 / 지방세징수결정액 × 100	↑	비율이 높을수록 징수노력이 높음
9. 체납액관리비율(증감률)	체납누계액 / 세입결산액 × 100	↓	비율이 낮을수록 체납 지방세관리 및 축소노력이 높음
10. 지방보조금비율(증감률)	지방보조금결산액 / 세출결산액 × 100	↓	비율이 낮을수록 재정운영의 탄력성과 유연성이 높음
11. 출자·출연·전출금비율 (증감률)	출자·출연·전출금결산액 / 세출결산액 × 100	↓	비율이 낮을수록 재정부담이 낮음
12. 지방의회경비절감률	100-{(지방의회경비 결산액/지방의회경비기준액) × 100}	↑	지표값이 높을수록 의회경비 절감노력이 높음
13. 업무추진비절감률	100-{(업무추진비 결산액/업무추진비 기준액) × 100)}	↑	지표값이 높을수록 업무추진비 절감노력이 높음

9-5. 재정건전화계획 및 이행현황

- 지방재정법 제55조제3항에 따라 재정진단 결과를 토대로 행정안전부로부터 재정건전화계획의 수립 및 이행을 권고 받은 자치단체에 한하여 작성합니다.
  - ☞ 재정진단 결과 재정건전화계획을 수립한 자치단체는 건전화계획에 대한 구체적인 내용 설명과 이행 사항을 명기하고 이에 대한 자치단체 의견 기술

⇒ 김천시 해당사항 없음

9-6. 성인지 결산현황

- 성인지 결산은 성인지 **예산이 여성과 남성의 예산 수혜에 어떤 영향을 미쳤으며, 성차별 개선에 어떤 역할을 하였는지를 평가·점검하여 그 결과를 다음연도 예산편성에 반영**하는 제도입니다.

  일례로 여성 취업지원 사업의 경우, 예산 집행결과를 양성평등 관점에서 성평등 효과를 분석하여 불평등하다고 할 때, 그 결과를 다음연도 예산편성에 반영하는 방법입니다.

- 성인지 결산은 2012년부터 시범 운영, 2013년부터 본격 운영하고 있으며, 아래의 표에서는 우리 김천시의 2018년 성인지결산 대상사업의 집행실적 및 성평등 효과 등을 확인할 수 있습니다.

(단위: 백만원)

구 분	예산현액	집행액	집행률(%)
총 계	140,058	85,414	60.98
양성평등정책추진사업	0	0	0
성별영향분석평가사업	140,058	85,414	60.98
자치단체 특화사업	0	0	0.00

▸ 2018년 성인지결산 기준

▸ 보다 자세한 내용은 다음의 링크를 참조하세요 ☞ 재정공시 홈페이지

9-7. 행사 · 축제 원가회계 정보

▢ 행사 · 축제 원가회계정보란 **행사 · 축제 성격의 사업을 추진하기 위해 직 · 간접적으로 투입한 모든 재원의 정보**를 의미합니다.

작년 김천시에서 추진한 행사 · 축제 현황은 다음과 같습니다.

❖ 총괄현황

(단위 : 건, 천원)

연도별	전체 행사 · 축제 현황		집행액 1천만원 이상 행사 · 축제 현황			집행액 1천만원 미만 행사 · 축제 현황		
	건수	집행액	건수	집행액	순원가	건수	집행액	순원가
2018년(A)	73	5,807,647	70	5,791,447	5,392,508	3	16,200	16,200
2017년(B)	51	3,503,764	48	3,486,564	3,249,204	3	17,200	17,200
증감(A-B)	22	2,303,883	22	2,304,883	2,143,304	0	△1,000	△1,000

▸ 집행액 구분 기준 : 광역 5천만원, 기초 1천만원

※ 원가정보공개 제외대상(전수조사대상에서도 제외)

① 주민대상 교육(예시 : 아카데미, 교육, 캠페인, 설명회, 워크숍 등)

② 업무(구성원)에 기인한 행사(예시 : 정례조례, 공무원 워크숍 등)

③ 각종 기념행사

- 국경일 : 5개(국경일에 관한 법률) * 3.1절, 제헌절, 광복절, 개천절, 한글날*

- 법정기념일 : 70개(각종 기념일에 관한 규정 47개, 개별법률 23개)*

- 시·도 및 시·군·구민의 날 행사

- 명절 : 설날, 대보름날, 단오, 추석, 동짓날 등

- 종교행사 : 석가탄신일, 성탄절 등 행사

④ 대규모 국제행사 :「국제행사의 유치·개최 등에 관한 규정」제3조제4호에 따른 국제행사(총사업비가 500억원 이상이고, 국가의 재정지원 규모가 300억원 이상)

❖ 2018년에 개최한 모든 행사 · 축제 현황

(단위 : 건, 천원)

연번	유형구분*	행사 · 축제명	개최기간	주요내용	원가정보			소관부서	전화번호
					총원가 ⓐ	사업수익 ⓑ	순원가 ⓒ=ⓐ-ⓑ		
1	①	어린이집 아이사랑 행사	2018.10.01. ~ 2018.10.31.	– 공연 및 부대행사(어린이 인형극, 마술 공연) – 체험활동(어린이 클릭스 체험전, 어린이 동물 체험전)	19,500	0	19,500	가족행복과	054-420-6213
2	①	보육인 한마음 화합 행사	2018.12.01. ~ 2018.12.31.	– 식전행사 및 개회식 : 국민의례, 개회사, 축사 – 한마당 화합행사 : 화합의 장(힐링콘서트), 축하의 장(축하공연)	13,752	0	13,752	가족행복과	054-420-6213
3	③	건강체험 한마당	2018.09.13. ~ 2018.09.13.	– 식전 행사 공연 및 개회식 – 지역사회자원 연계를 통한 건강체험부스 운영 등 (17개 단체 30여개 부스)	22,204	0	22,204	건강증진과	054-421-2764
4	③	부항댐 호반길 전국가족 걷기대회	2018.11.10. ~ 2018.11.10.	– 전국가족걷기대회를 통한 관광 인프라 구축 및 지역 경제 활성화 – 장소 : 부항댐 산내들공원 일원 – 인원 : 4,000명 – 내용 : 걷기코스(5,10,20,30km), 건강체험부스 운영 등	100,000	50,000	50,000	건강증진과	054-421-2732
5	②	김천자두 포도축제	2018.07.12. ~ 2018.07.15.	– 공식행사 : 자두, 포도 품평회 시상식 – 전시행사 : 품평회 수상작 및 출품작 전시 – 참여행사 : 과일 수확체험, 각종 체험부스 운영 – 공공홍보 : 도로공사, 한전기술, 교통공단 등 – 부대시설 : 쿨링존, 그늘막, 물놀이, 야간조명 – 판매행사 : 농산물직거래장터 등	448,850	0	448,850	기술지원과	054-421-2585
6	②	김천포도 아가씨 선발대회	2018.06.01. ~ 2018.07.13.	– 2018 김천포도아가씨 5명 선발 : 진, 선, 미, 새코미, 달코미	90,000	0	90,000	농업유통과	054-421-2514
7	②	김천 포도 · 자두 홍보판촉 행사	2018.07.01. ~ 2018.11.30.	– 자매결연도시 방문 및 초청 직거래 행사 – 수도권 대형유통업체 김천 포도 기획이벤트 – 휴게소 로컬푸드 직판행사 및 대도시 아파트 직거래행사 – 혁신도시 이전공공기관 샤인머스켓 홍보행사	90,000	0	90,000	농업유통과	054-421-2514

연번	유형구분*	행사·축제명	개최기간	주요내용	원가정보			소관부서	전화번호
					총원가 ⓐ	사업수익 ⓑ	순원가 ⓒ=ⓐ-ⓑ		
8	③	김천자두꽃 축제	2018.04.07. ~ 2018.04.07.	- 자두꽃길체험(도보, 자두꽃 마차) - 마을대항 운동회 - 자두꽃 그리기, 자두꽃 사진 촬영대회 - 자두체험프로그램(자두꽃다도, 도자기만들기, 자두꽃플라리움, 자두비누 등) - 먹거리 장터 운영 - 김천 농특산물 전시, 판매	30,000	10,000	20,000	농업유통과	054-421-2503
9	④	감천(甘川) 발원제	2018.09.23. ~ 2018.09.23.	- 지신밟기, 발원제, 축원문 달기, 음복 등	3,000	0	3,000	대덕면	054-421-2277
10	④	김천국제 가족연극제	2018.07.20. ~ 2018.07.29.	- 가족극 전문극단 경연 : 11개팀 (대극장5/일반6) - 국내·외 극단 초청공연 : 국내 10개팀, 해외 6개팀 - 부대행사 : 청소년 연기콘테스트 등	319,997	70,000	249,997	문화관광과	054-420-6064
11	④	김천 예술인전	2018.10.12. ~ 2018.10.20.	- 미술 분야 : 회화·공예·조각·서예·문인화 - 문학 분야[시화전] - 사진 분야 전시회 개최 및 작품집 발간	7,200	0	7,200	문화관광과	054-420-6064
12	④	김천예술제	2018.10.10. ~ 2018.10.20.	- 관내 청소년, 일반인 예술 꿈나무 경연대회 - 김천예총 산하 7개협회 11개 부문에서 행사	90,000	0	90,000	문화관광과	054-420-6064
13	④	김천 전국 사진 공모전	2018.03.02. ~ 2018.12.07.	- 전국에서 사진 공모하여 작품 선정 · 전시	10,000	0	10,000	문화관광과	054-420-6064
14	③	시민과 함께하는 예술장터	2018.07.28. ~ 2018.07.29.	- 김천예총 산하 7개 협회 합동 발표, - 참여시민 체험 부스, 작품집 제작 등	46,000	9,000	37,000	문화관광과	054-420-6064
15	③	김천 직지사 전국 사진 촬영대회	2018.10.14. ~ 2018.10.14.	- 김천직지사를 배경으로 촬영, 사진 심사 · 시상 및 전시	58,000	10,000	48,000	문화관광과	054-420-6064
16	④	빗내농악 경연대회	2018.10.05. ~ 2018.10.05.	- 22개 읍면동 농악단 경연	277,694	0	277,694	문화관광과	054-420-6268
17	③	삼도봉 만남의 날	2018.10.10. ~ 2018.10.10.	- 삼도화합 기원제 - 삼도화합 축하공연 등	20,000	0	20,000	문화관광과	054-420-6731

연번	유형구분*	행사·축제명	개최기간	주요내용	원가정보			소관부서	전화번호
					총원가 ⓐ	사업수익 ⓑ	순원가 ⓒ=ⓐ-ⓑ		
18	④	김천문화제	2018.02.01. ~ 2018.12.22.	- 제36회 매계백일장 및 제11회 김천민속장기대회 개최 - 전통혼례식 및 동지팥죽 나누기 행사 등	20,000	0	20,000	문화관광과	054-420-6731
19	③	황악산 가요제	2018.09.02. ~ 2018.09.15.	- 가요경연대회(예선 및 본선)	21,000	5,000	16,000	문화관광과	054-420-6064
20	③	나화랑 가요무대	2018.11.16. ~ 2018.11.16.	- 나화랑. 고려성 형제의 가요를 부르는 추모 가요제	6,000	0	6,000	문화관광과	054-420-6064
21	④	백수문학제	2018.05.01. ~ 2018.10.27.	- 백수문학상 및 백수신인상 공모, 시상식, 시상작 낭송회, 작품집 제작	55,000	10,000	45,000	문화관광과	054-420-6064
22	③	김천 부항댐 삼도봉 영화제	2018.08.02. ~ 2018.08.04.	- 김천 부항댐 산내들공원 및 강변공원 내 가족영화 상영 및 음악동아리 단체 공연 등	40,000	0	40,000	문화관광과	054-420-6064
23	④	호국선양 대제전	2018.10.12. ~ 2018.10.14.	- 호국성사 사명당 심포지엄 - 금자대장경 사경대회 - 청소년 백일장 공모 - 신인문학상 공모	632,360	100,000	532,360	문화관광과	054-420-6646
24	③	김천전국 행복마을 동요제	2018.06.01. ~ 2018.11.10.	- 꿈나무 발굴 및 인재 육성 동요 경연 대회 및 발표회	50,000	0	50,000	문화관광과	054-420-6064
25	③	벚꽃음악회	2018.04.02. ~ 2018.04.03.	- 벚꽃 개화시기에 맞춰 강변 공원에서 동아리 단체 음악회 및 전시회 개최	15,000	0	15,000	문화관광과	054-420-6064
26	③	전국김천 상모놀이 경연대회	2018.10.27. ~ 2018.10.27.	- 전통연희, 만들기 체험 및 상설공연, 먹거리 마당 - 전국 상모놀이 경연대회 - (사)전통소리마을예술진흥회 실내악 정기 공연	39,985	19,993	19,991	문화관광과	054-420-6064
27	③	사명대사길 걷기대회	2018.11.03. ~ 2018.11.03.	- 걷기대회 - 체험부스프로그램 운영 및 공연	50,000	20,000	30,000	스포츠산업과	054-420-6684
28	③	김천시 생활체육 대회	2018.10.13. ~ 2018.10.14.	- 김천시체육회 소속 21개 종목별 연합회 대회 개최 및 시범공연	118,427	0	118,427	스포츠산업과	054-420-6684
29	③	김천전국 수영대회	2018.03.22. ~ 2018.03.26.	- 경기종목 : 경영, 다이빙, 싱크로, 수구 - 대상 : 유년부/초/중/고/대학/일반부/ 남녀로 나누어 경기 진행	79,929	0	79,929	스포츠산업과	054-420-6744

연번	유형구분*	행사·축제명	개최기간	주요내용	원가정보			소관부서	전화번호
					총원가 ⓐ	사업수익 ⓑ	순원가 ⓒ=ⓐ-ⓑ		
30	③	김천전국 초등학교 테니스대회	2018.02.24. ~ 2018.03.01.	- 전국단위 남녀 초등학교 테니스대회 개최	40,000	0	40,000	스포츠산업과	054-420-6643
31	③	김천전국 궁도대회	2018.05.26. ~ 2018.05.28.	- 단체전/장년부/노년부/일반부/실업부 등 총5개부의 궁도 경기 진행	60,000	0	60,000	스포츠산업과	054-420-6643
32	③	ITF 김천국제 주니어 테니스대회	2018.09.15. ~ 2019.09.23.	- 국제 주니어테니스대회 개최	43,969	0	43,969	스포츠산업과	054-420-6643
33	③	ATP 김천국제 남자챌린저 테니스대회	2018.05.05. ~ 2018.05.13.	- ATP 챌린저대회 개최	249,863	0	249,863	스포츠산업과	054-420-6643
34	⑤	ITF 김천국제 남녀테니스 대회	2018.08.11. ~ 2018.08.26.	- ITF 테니스대회 개최	219,970	0	219,970	스포츠산업과	054-420-6744
35	③	전국종별 테니스대회	2018.03.12. ~ 2018.03.28.	- 초,중,고등부 선수 및 임원, 가족 등 4,000여명이 참여	70,000	0	70,000	스포츠산업과	054-420-6744
36	③	전국중고 핸드볼대회	2018.04.21. ~ 2018.04.28.	- 전국 중고등학교 핸드볼 팀 간의 대회 개최 - 중등부24팀 고등부 18팀 총 42팀 참가	61,434	0	61,434	스포츠산업과	054-420-6744
37	③	전국남녀 중고농구 대회	2018.05.08. ~ 2018.05.15.	- 농구 꿈나무들의 친목도모 및 선수들의 경기력향상을 위해 전국대회 개최 - 총 60개팀(여중10개팀, 여고 6개팀, 남중14개팀, 남고20 개팀) 참여	100,000	0	100,000	스포츠산업과	054-420-6744
38	③	전국종별 육상경기 대회	2018.05.03. ~ 2018.05.07.	- 중고등부, 대학부, 일반부 경기 - 100m~1000m, 허들, 멀리뛰기 등	153,000	0	153,000	스포츠산업과	054-420-6744
39	③	전국학생 테니스 선수권대회	2018.07.03. ~ 2018.07.09.	- 대학 테니스 우수팀 선발 (20여개 대학테니스 팀 참여)	35,000	0	35,000	스포츠산업과	054-420-6744
40	③	문화체육 관광부 장관기 전국고교 축구대회	2018.03.03. ~ 2019.02.20.	- 전국단위 고교축구대회 개최	180,000	0	180,000	스포츠산업과	054-420-6744
41	③	전국롤러 경기대회	2018.07.28. ~ 2018.07.31.	- 전국단위 롤러 갱기대회 개최	70,000	0	70,000	스포츠산업과	054-420-6744

연번	유형구분*	행사·축제명	개최기간	주요내용	원가정보			소관부서	전화번호
					총원가 ⓐ	사업수익 ⓑ	순원가 ⓒ=ⓐ-ⓑ		
42	③	전국남녀펜싱 선수권대회	2018.07.12. ~ 2018.07.18.	- 전국중고남녀펜싱 선수권대회 개최 - 남녀, 플뢰레, 에뻬, 사브르 (개인전, 단체전) 등	120,000	0	120,000	스포츠산업과	054-420-6744
43	③	MBC배 전국수영대회	2018.07.12. ~ 2018.07.16.	- 종목 : 경영, 다이빙, 수구, 싱크로 (유년부, 초등부, 중등부, 고등부, 대학부, 일반부)	109,997	0	109,997	스포츠산업과	054-420-6744
44	③	교보생명컵 꿈나무 체육대회 (수영)	2018.07.29. ~ 2018.07.31.	- 종목 : 경영(접영, 배영, 평형, 자유형, 혼영, 혼계영), 다이빙, 수구, 싱크로 등 - 남녀, 유년부, 초등부, 중등부	19,958	0	19,958	스포츠산업과	054-420-6744
45	③	경북드림밸리 김천전국동호인테니스대회	2018.10.13. ~ 2018.10.21.	- 전국 테니스 동호인 테니스 대회 개최	20,000	0	20,000	스포츠산업과	054-420-6744
46	③	대교눈높이 전국고등 축구리그 왕중왕전	2018.11.02. ~ 2018.11.11.	- 각 지역 예선경기를 통해 64개교 팀이 결승에 올라 매주말에 경기 진행 - 250개교 팀이 참여	70,000	0	70,000	스포츠산업과	054-420-6744
47	③	전국종별 배드민턴 선수권대회	2018.04.11. ~ 2018.04.17.	- 전국 종별 배드민턴 대회 개최 - 참가인원: 1,200여명	150,000	0	150,000	스포츠산업과	054-420-6744
48	③	장애인 걷기대회	2018.09.14. ~ 2018.09.14.	- 일시 : 2018. 9. 14(금) 10:00 - 장소 : 김천실내체육관 - 코스 : 종합운동장 일원 - 참여인원 : 900명 (지역 장애인 및 가족, 시민, 자원봉사자)	25,000	0	25,000	스포츠산업과	054-420-6093
49	③	전국대학수영대회	2018.11.03. ~ 2018.11.04.	- 전국 대학 수영대회 개최 - 참가인원: 800명	24,999	0	24,999	스포츠산업과	054-420-6744
50	③	교보생명컵 꿈나무체육대회(테니스)	2018.07.26. ~ 2018.07.31.	- 꿈나무 테니스대회 개최	30,000	0	30,000	스포츠산업과	054-420-6643
51	③	김천전국 동호인 테니스대회	2018.02.02. ~ 2018.02.11.	- 전국동호인 테니스대회 개최 (5개부 880명 참가)	25,000	0	25,000	스포츠산업과	054-420-6744
52	③	KPTA회장배 전국주니어 테니스대회	2018.02.18. ~ 2018.02.21.	- 전국단위 초/중/고등부 테니스대회 개최	10,000	0	10,000	스포츠산업과	054-420-6744
53	③	전국종별탁구대회	2018.06.23. ~ 2018.06.27.	- 전국종별탁구대회 개최 - 참여인원 : 1,200명	80,000	0	80,000	스포츠산업과	054-420-6744

연번	유형구분*	행사·축제명	개최기간	주요내용	원가정보			소관부서	전화번호
					총원가 ⓐ	사업수익 ⓑ	순원가 ⓒ=ⓐ-ⓑ		
54	③	유소년 배구대회	2018.12.08. ~ 2018.12.09.	- 유소년배구대회 개최 - 참가인원 : 780	19,466	0	19,466	스포츠산업과	054-420-6744
55	③	세계테니스 선수권대회	2018.09.14. ~ 2019.09.15.	- 세계테니스선수권대회 개최	29,946	0	29,946	스포츠산업과	054-420-6643
56	③	전국초등 탁구대회	2018.04.06. ~ 2018.04.09.	- 전국단위 초등탁구대회 개최	80,000	0	80,000	스포츠산업과	054-420-6744
57	③	대한체육 회장배 전국롤러 대회	2019.04.21. ~ 2019.04.23.	- 롤러스포츠대회 개최	50,000	0	50,000	스포츠산업과	054-420-6744
58	③	YMCA 전국유도 대회	2018.04.30. ~ 2018.05.02.	- 전국단위 유도대회 개최	90,000	0	90,000	스포츠산업과	054-420-6744
59	③	여자실업 농구연맹전	2018.05.04. ~ 2018.05.07.	- 여자 실업농구 연맹전 개최	15,000	0	15,000	스포츠산업과	054-420-6744
60	③	호프스 탁구국가 대표선발전	2018.06.04. ~ 2018.06.07.	- 탁구국가대표선발전 개최	15,000	0	15,000	스포츠산업과	054-420-6744
61	③	교보생명컵 꿈나무 탁구대회	2018.08.01. ~ 2018.08.04.	- 꿈나무탁구대회 개최	70,000	0	70,000	스포츠산업과	054-420-6744
62	③	전국씨름 대회	2018.08.07. ~ 2018.08.13.	- 전국단위 씨름대회 개최	140,000	0	140,000	스포츠산업과	054-420-6744
63	③	전국궁도 승단대회	2018.08.31. ~ 2018.09.04.	- 전국 궁도승단대회 개최	30,000	0	30,000	스포츠산업과	054-420-6643
64	③	회장기 전국학생 배드민턴 대회	2018.10.15. ~ 2018.10.20.	- 전국 학생배드민턴대회 개최	60,000	0	60,000	스포츠산업과	054-420-6744
65	③	꿈나무 수영대회	2018.11.09. ~ 2018.11.11.	- 꿈나무수영대회개최	48,243	0	48,243	스포츠산업과	054-420-6744
66	③	춘계전국 동호인 스쿼시대회 개최	2018.03.29. ~ 2018.04.01.	- 전국동호인 스쿼시대회 개최 - 참여 : 300명	35,000	0	35,000	스포츠산업과	054-420-6684
67	③	추계전국 동호인 스쿼시대회 개최	2018.11.03. ~ 2018.11.04.	- 전국동호인 스쿼시대회 개최 - 참여 : 300명	25,000	0	25,000	스포츠산업과	054-420-6684

연번	유형구분*	행사·축제명	개최기간	주요내용	원가정보			소관부서	전화번호
					총원가 ⓐ	사업수익 ⓑ	순원가 ⓒ=ⓐ-ⓑ		
68	③	도지사기 생활체육 농구대회	2018.07.07. ~ 2018.07.08.	- 제8회 경상북도지사기 생활체육농구대회 개최 - 참여 : 550 명	16,101	0	16,101	스포츠산업과	054-420-6684
69	①	행복김천 복지박람회	2018.10.06. ~ 2018.10.06.	- 생애주기별 복지서비스 전시, 홍보 및 체험 부스 운영 - 공연, 플래시몹 - 함께하는 마당 운영 (ox퀴즈, 신발넣기 등) - 깜짝벼룩시장 운영 등	40,000	0	40,000	시민생활지원과	054-420-6737
70	⑥	경북형 산학관 김천시 일자리 박람회	2018.11.08. ~ 2018.11.08.	- 산학관이 함께하는 구직난 해결을 위한 일자리 제공 - 구인.구직자간 부스별 1:1 현장면접	39,892	19,946	19,946	일자리경제과	054-420-6703
71	⑥	무한상상 과학탐구 서바이벌 대전	2018.08.01. ~ 2018.11.17.	- 전국 초중고생의 창의적인 아이디어를 경연 하는 창의 과학대회	198,759	60,000	138,759	정보기획과	054-421-2862
72	⑥	과학의 날 특별 프로그램	2018.04.21. ~ 2018.04.21.	- 과학의 날 특별프로그램 : 달려라 과학관 및 부대행사	13,160	0	13,160	정보기획과	054-421-2862
73	⑥	무한상상 페스티벌	2018.08.25. ~ 2018.08.26.	- 과학문화 공연 및 창의아이디어 체험전 등	49,992	15,000	34,992	정보기획과	054-421-2862

▸ 행사·축제 유형구분 : ① 사회적 약자배려 ② 지역특산물·전통시장 활성화 ③ 주민화합과 건강한 지역사회 ④ 전통문화 계승·보존·홍보 ⑤ 국제 우호 친선 협력 ⑥ 기타

- 2019년(2018회계연도) 행사·축제별 원가회계정보 : 별지 참조
- 행사·축제별 원가회계정보 연도별 비교표 : 별지 참조

9-8. 청사신축 원가회계 정보

- 청사 신축비용 원가정보란 지방자치단체가 사무 등의 처리를 위해 사용하는 청사 신축에 투입되는 비용에 대하여 기본계획 수립부터 준공 때까지의 단계별로 공개하여, 지역주민의 자율적 통제를 통하여 과대·호화청사를 방지하고 지방재정 건전성을 확보하기 위한 정보입니다.

작년 김천시에서 추진한 청사신축현황은 다음과 같습니다.

청사신축 사업명	총사업비 (백만원)	사업기간	용도 (본청, 의회, 기타)
남면사무소 건립	3,400	2017. 7. 28 ~ 2018. 8. 21(13개월)	기타(면사무소)

▸ 대상사업 : '18년 준공된 사업

(남면사무소 증축공사)

회계과, 이영석, 054-420-6024

1. 일반현황

구 분		내 용		비 고
일 반 현 황	○ 소 재 지	경북 김천시 남면 옥산리 489번지 일원		
	○ 인구 수	착공일	준공일	
		3,280명(2017. 7월 기준)	3,308명(2018. 8월 기준)	
	○ 공무원 수	착공일	준공일	정원/현원
		명/ 명	명/ 명	
	○ 재정자립도	착공일	준공일	
		29.50%	31.25%	

사 업 개 요	
○ 기존청사	

용도	준공연도	부지면적	기준면적	건물연면적	층수 (지하/지상)	비고
기타	1978	1714		695.11	2층 (0/2)	

○ 청사신축 필요성	기존청사 노후 및 협소에 따른 청사 증축					
○ 사업기간	착공 당시	2017. 7. 28 ~ 2018. 6. 22 (년)				
	준공	2017. 7. 28 ~ 2018. 8. 16 (년)				
○ 사업수행방식	입찰(적격심사 낙찰제)					
○ 추정(예정)가격	3,250,906,000	계약금액	2,931,919,419	낙찰율	90.18%	

○ 청사 규모

용도	준공연도	부지면적	기준면적	건물연면적	층수 (지하/지상)	비고
기타	2018	1,660		1,437.54	3층 (0/3)	

소 요 예 산 액

○ 사업비 조달 현황

구분	합계	국비	시도비	시군구비	지방채
합계	3,400,000,000			3,400,000,000	
Y-3 이전					
Y-2	3,000,000,000			3,000,000,000	
Y-1	400,000,000			400,000,000	
준공연도(Y)					

○ 세부 내역별 사업비

구분	연도별 사업비				비고
	Y-3 이전	Y-2	Y-1	준공연도(Y)	
1) 토지매입비					
2) 설계비		128,888,000			
3) 감리비			72,420,000		
4) 공사비		3,000,000,000	400,000,000		
5) 기타부대비					

추 진 일 정

구 분	년월	결과	관련기관	비고
중기재정계획	2015년 11월		자체	
타당성 조사		해당없음	자체	
투자심사	2016년 10월	조건부	도	
공유재산관리계획	2016년 10월	원안가결	지방의회	
설계	2016년 12월		자체	
착공	2017년 7월		자체	
준공	2018년 8월		자체	

2. 공종별 공사비 현황

(단위 : 원, %)

공 종		점유율	사업공사비	비고
합계	금액		3,250,906,000	
	원/㎡		2,261,436	
	비율		100	
건 축	금액		2,265,905,000	
	원/㎡		1,576,237	
	비율		69.70	
기 계	금액		174,033,000	
	원/㎡		121,063	
	비율		5.35	
전 기	금액		416,372,000	
	원/㎡		289,642	
	비율		12.81	
통 신	금액		230,914,000	
	원/㎡		160,631	
	비율		7.10	
부대시설 (토목,조경)	금액		163,682,000	
	원/㎡		113,862	
	비율		5.03	

9-9. 수의계약 현황

우리 김천시의 1,000만원 이상 수의계약 현황은 다음과 같습니다.

(단위 : 건, 백만원)

1,000만원 이상 총계약 실적(A)		1,000만원 이상 수의계약 실적(B)		비 율(B/A)		비 고
건수	금액	건수	금액	건수	금액	
3,518	224,219	2,074	73,377	58.95%	32.73%	

▸ 대상회계 : 일반회계, 기타특별회계

※ 작성대상 : 1,000만원 이상 (수의)계약 건(G2B포함)

❖ 연도별 수의계약 현황

(단위 : 건, 백만원)

구 분		연도별				
		2014	2015	2016	2017	2018
수의계약 실 적	건수	820	953	976	649	2,074
	금액	16,509	17,614	15,651	11,693	73,377

※ 2018년 이전 실적은 G2B 불포함이며, 2018년부터 G2B를 포함한 실적입니다.

연도별 수의계약 현황

(단위 : 건, 백만원)

9-10. 자치단체 공공시설물 운영 현황

- 자치단체 공공시설물 운영 현황이란 각 자치단체가 관리·운영하는 시설물의 규모, 시설물 운영에 필요한 관리인력과 비용, 시설물 이용자수, 순수익 등을 통해 해당 공공시설물이 얼마나 내실 있게 운영되고 있는지를 나타내는 지표입니다.

❖ 자치단체 공공시설물 현황(건립비용 광역 200억원, 기초 100억원 이상)

▸ 공공시설물 시설현황

(단위 : 백만원)

자치 단체명	시설 유형	시설 구분	시설명	건립일	건물면적 (㎡)	토지면적 (㎡)
김천시	체육시설	육상 경기장	김천시 종합운동장	2000.04.15	19,761	162,260
	체육시설	체육관	김천실내 체육관	2005.05.31	15,589	44,820
	체육시설	수영장	김천실내 수영장	2006.05.15	12,578	35,588
	기타시설	과학관	김천녹색 미래과학관	2014.09.19	7,371	16,500
	문화시설	문화 예술회관	김천시문화 예술회관	2000.04.15	12,165	18,600
	문화시설	문화 예술회관	김천시립 문화회관	2015.11.20	1,973	2,885
	문화시설	공립 도서관	김천시립 도서관	2003.11.12	7,278	18,770

※ *시설유형 : 문화、체육、복지、기타시설*

※ *시설구분 : 문화시설(도서관, 박물관, 미술관 등), 체육시설(체육관, 수영장, 축구장 등) 복지시설(사회복지관), 기타시설(구민회관, 과학관, 생태관 등)*

▶ 공공시설물 운영현황

(단위 : 백만원)

시설명	운영 방식	관리 인력	연간 이용 인원	자산가치 변동현환					운영 비용 (A)	운영 수익 (B)	순수익 (C=B-A)
				건립 비용	감가 상각비	감가 상각비 누계	장부 가액	내용 연수			
김천시 종합 운동장	직영	공무원 2 비공무원 1	21,160	41,000	1,025	18,450	22,550	40	332	1	△331
김천 실내 체육관	직영	공무원 2 비공무원 5	128,443	37,000	925	12,025	24,975	40	701	104	△597
김천 실내 수영장	직영	공무원 2 비공무원 26	523,975	33,000	825	9,900	23,100	40	1,870	1,124	△746
김천 녹색미래 과학관	위탁	비공무원 19	152,489	34,274	857	3,428	30,846	40	876	207	△669
김천시 문화예술 회관	직영	공무원 14	83,908	30,000	750	12,750	17,250	40	1,396	333	△1,063
김천시립 문화회관	직영	공무원 1 비공무원 1	14,246	11,135	278	556	10,578	40	154	18	△136
김천시립 도서관	직영	공무원 15 비공무원 12	231,714	25,000	625	9,75	15,25	40	1,842	5	△1,837

※ 운영방식 : 직영, 위탁

※ 건립비용에는 토지매입(수용)비 등이 포함되며, 리모델링 비용도 해당됨.

※ 순수익(연간) : 운영수익 — 운영비용

9-11. 예산낭비신고 접수 · 처리 현황

- 자치단체 예산낭비신고센터에 국민신문고, 자치단체 홈페이지, 서면 등을 통해 신고된 예산낭비신고에 대한 접수 · 처리 현황입니다.

❖ 접수·처리기간('18.1.1. ~ 12.31.)

(단위 : 건, 천원)

총 접수 건수				접수내역				조치결과 (타당한 신고)			예산절감 (낭비)액
계	국민 신문고	홈페 이지	서면 등	계	타당한 신고	타당성 없는 신고	무관한 신고	계	조치 완료	진행 중	
		해		당		없		음			

▸ 예산낭비신고센터 운영관련 신고 포상금(예산성과금) 지급현황 : *건수, 인원, 금액*

9-13. 지방재정 신속집행 실적

- 신속집행이란 **내수경기 진작 및 지역경제 활성화를 기하고 공공자금의 선순환을 도모하며 예산의 이월 및 불용을 최소화하기 위하여 지방자치단체별 연간 예산을 상반기에 앞당겨 집행**하는 것을 말합니다. 2018년도 6월말까지의 지방자치단체 신속집행 목표율은 신속집행 대상액 대비 57.0%이며, 광역자치단체는 58.5%(단, 세종 · 제주는 기초 목표율 적용), 기초자치단체와 지방공기업은 55.5%입니다.

(단위 : 억원, %)

신속집행 대상액(A)	신속집행 목표액(B)	집행액(C)	대상액 대비 집행률 (D=C/A*100)	목표액 대비 집행률 (E=C/B*100)
6,726	3,733	2,909	43.24	77.92

※ 신속집행 대상은 일반회계, 특별회계, 기금, 지방공기업이 포함

9-14. 감사결과

- 우리 김천시가 감사원, 행정안전부 등 중앙부처, 상급 자치단체(시·도) 등으로 부터 받은 재정분야 감사결과입니다.

감사기관명	처분일시	제 목 (감사내용)	처분내용 (행정상·재정상)	처리결과
감사원	2018.12.26	지방세 및 부담금 부과 · 징수실태 (학교용지부담금 과세표준누락에 따른 취득세 등 부족징수)	행정상 주의1건 재정상 추징2건 -금액 55,045천원	조치완료

※ 처분지시가 진행 중인 것은 제외

※ ’18년도에 처분 완료된 감사결과 중 재정분야에 한하여 작성

※ 감사기관은 감사원, 행정안전부 등 중앙부처, 상급 자치단체(시·도) 등

10 주요 투자사업 추진현황

10-1. 투자심사 대상사업

우리 김천시에서 '18년에 추진한 투자심사 대상사업 현황은 다음과 같습니다.

(단위 : 백만원, %)

사업명	총사업비	집행액		향후 소요액		사업완료 예정연도	투자 심사연도	현재까지 진척률 (%)
		기투자	2018년 집행사업비	2019년	2020년 이후			
제5회 전국 무한상상과학탐구 서바이벌대전	599	–	199	200	200		2018	100
호국선양대제전	230	–	200	–	–	2018	2017	100
김천부항댐 관광자원화 사업	9,500	4,400	2,600	2,140	360	2020	2014	85
추풍령 관광자원화 사업	17,000	3,356	1,400	1,260	10,984	2021	2014	30
생태체험마을 조성사업	9,000	2,400	1,800	0	4,800	2021	2015	20
괘방령 장원급제길 조성사업	3,000	1,400	720	648	232	2020	2015	30
수도계곡 테마 관광자원화 사업	3,000	400	900	800	900	2020	2016	40
김천부항댐 수변경관 조성사업	8,000	600	1,400	1,260	4,740	2021	2016	30
감문국이야기 나라 조성사업	13,800	3,600	1,050	4,950	4,200	2020	2017	25
경부선 (추풍령~직지사간) 남전천 지하차도 개량공사	8,700	300	7,000	–	1,400	2021	2018	10
김천시 강남북 개발핵 연결도로 개설	95,200	1,326	30,874	13,565	49,435	2023	2017	20

사업명	총사업비	집행액		향후 소요액		사업완료 예정연도	투자 심사연도	현재까지 진척률 (%)
		기투자	2018년 집행사업비	2019년	2020년 이후			
유한킴벌리앞 도로확포장공사	4,000	1,500	1,600	900	–	2019	2018	100
무실삼거리~혁신도시간 보행환경 개선사업	5,200	3,700	800	700	–	2019	2018	100
대곡삼거리~내촌입구도로개설	2,700	1,200	1,000	500	–	2019	2016	50
김천IC입구~대곡삼거리 도로확장공사	9,500	100	6,239	3,161	–	2019	2017	50
김천시 종합장사시설 건립사업	45,400	15,293	26,160	–	3,947	2021	2016	1
감천 친수시설 설치사업	70	–	–	70		2019	2017	40

▸ 대상사업 : 투자심사(중앙의뢰, 시도의뢰, 자체 포함)를 통과(적정, 조건부)하여 2018년에 추진한 사업

※ 총사업비는 투자심사 이후 변경이 있는 경우 '18년말 기준으로 작성

개별 투자심사 사업 추진현황

사업명	제5회 전국 무한상상 과학탐구 서바이벌 대전	담당자	행정정보과 나기웅 (☎420-2862)

□ 사업목적 및 필요성

○ 전국 전국과학인재들의 경연의 장을 마련함으로써 발표와 토론을 통한 창의과학인재 육성 및 교육도시로써의 김천시 위상 제고

□ 사업개요

○ 기 간 : 2018. 7~11월(4개월)

○ 위 치 : 김천녹색미래과학관

○ 규 모 : 전국 초·중·고등학생 최종 24팀 선정

□ 소요재원 및 사업비 집행현황

○ 총사업비 : 200백만원

(단위 : 백만원)

구 분	계	집행액		향후 소요액	
		기투자	2018년	2019년	2020년 이후
계	599		199	200	200
국 비					
시 도 비	180		60	60	60
시군구비	419		139	140	140
지 방 채					
민간자본					
기 타					

□ 추진상황(추진단계 및 진도 : 100%)

○ 종합추진계획 수립 : 2018. 4월

○ 참가자 접수 : 2018. 7월

○ 본선대회 개최 : 2018. 10. 13.~14.

□ 향후계획

○ 매년 대회 개최

- 대회 위탁업체 선정 : 2019. 8월
- 세부계획 추진 및 홍보 : 2019. 8월~10월
- 대회 개최 : 2019. 11월~12월

사업명	호국선양대제전	담당자	문화관광과 이지선 (☎420-6646)

□ 사업목적 및 필요성

○ 호국성사 사명당의 행장과 사상을 지역의 대표적 문화콘텐츠로 개발 육성하고자 함.

□ 사업개요

○ 기 간 : 2018. 5월 ~ 10월

○ 위 치 : 황악산 직지사 일대

○ 규 모 : 20,000명(참여인원)

□ 소요재원 및 사업비 집행현황

○ 총사업비 : 230백만원

(단위 : 백만원)

구 분	계	집행액		향후 소요액	
		기투자	2018년	2019년	2020년 이후
계	230		230		
국 비					
시 도 비	100		100		
시군구비	100		100		
지 방 채					
민간자본					
기 타(자부담)	30		30		

□ 추진상황(추진단계 및 진도 : 100%)

○ 행사 준비 및 홍보 : 2018. 5월 ~ 8월

○ 행사 개최 : 2018. 10. 12. ~ 10. 14.

○ 정산완료 : 2018. 11월

□ 향후계획

○ 2019년 호국선양대제전 사업 추진 : 2019. 7월 ~ 9월(3개월)

□ 사업변경 내역

○ 해당없음.

사업명	김천부항댐 관광자원화 사업	담당자	문화관광과 김민성 (☎420-6266)

□ 사업목적 및 필요성

○ 댐 주변지역을 체계적으로 관광자원화하여 급증하는 관광 휴양 서비스 수요에 충족하고 방문객에게 편의 제공

○ 부항댐권역 관광자원을 개발하여 생태관광 휴양도시 인프라 구축

□ 사업개요

○ 기 간 : 2015년 ~ 2020년

○ 위 치 : 김천시 부항면 '김천부항댐' 일원

○ 규 모 : 국내최장 출렁다리(L=256.0m), 교량 경관개선 등

□ 소요재원 및 사업비 집행현황

○ 총사업비 : 9,500백만원

(단위 : 백만원)

구 분	계	집행액		향후 소요액	
		기투자	2018년	2019년	2020년 이후
계	9,500	4,400	2,600	2,140	360
국 비	4,750	2,200	1,300	1,070	180
시 도 비	500	500	-	-	-
시군구비	4,250	1,700	1,300	1,070	180

□ 추진상황(추진단계 및 진도 : 85%)

○ 기본계획 연구용역 (2014. 5.)

○ 지방재정 투자 심사 (2014. 6. 24)

○ 실시설계용역 착수 (2015. 5. 7)

○ 공사(출렁다리) 착공 (2016. 8. 29)

○ 전기공사 착공 (2018. 10. 19)

○ 김천부항댐(출렁다리) 개통(2018. 11.)

□ 향후계획

○ 김천부항댐 관광자원화 사업 완료 (2020. 3.)

※ 출렁다리 및 주변 교량(3개소) 경관 조명

□ 사업변경 내역

○ 해당없음

사업명	추풍령 관광자원화 사업	담당자	문화관광과 김민성 (☎420-6266)

□ 사업목적 및 필요성

○ 대한민국 근대화의 상징인 경부고속도로의 역사를 느낄 수 있는 추풍령 휴게소 일원에 역사·문화적 상징성을 관광자원으로 테마파크 조성

□ 사업개요

○ 기 간 : 2015년 ~ 2021년

○ 위 치 : 김천시 봉산면 '추풍령 휴게소' 일원

○ 규 모 : 짚코스터, 전망대, 역사의 정원, 숲속놀이마당, 메인센터 등

□ 소요재원 및 사업비 집행현황

○ 총사업비 : 17,000백만원

(단위 : 백만원)

구 분	계	집행액		향후 소요액	
		기투자	2018년	2019년	2020년 이후
계	17,000	3,356	1,400	1,260	10,984
국 비	7,500	1,678	700	630	4,492
시 도 비	1,500	503.4	210	189	597.6
시군구비	8,000	1,174.6	490	441	5,894.4

□ 추진상황(추진단계 및 진도 : 30%)

○ 기본계획 연구용역 (2014. 4.)

○ 중앙 투자심사(조건부) (2014. 10. 28)

○ 실시설계용역 착수 (2015. 5. 8)

○ 토목공사 착공 (2017. 3. 6)

○ 중앙투자심사 완료 (2017. 6. 2)

○ 도로구역 폐지(국토교통부) (2018. 3. 30)

○ 전기.통신공사 착공(2018. 12)

○ 건축공사 착공(2019. 5)

□ 향후계획

○ 조경공사 착공(2021. 1)

○ 추풍령 관광자원화 사업 완료 (2021. 12.)

□ 사업변경 내역

○ 해당없음

사업명	생태체험마을 조성사업	담당자	문화관광과 김민성 (☎420-6266)

□ 사업목적 및 필요성

○ 전국에서 가장 아름다운 댐으로 알려진 부항댐 일원에 생태체험마을을 조성하여 가족단위 관광객을 유치함으로써 체류형 생태휴양도시의 기반을 다지고자 함

□ 사업개요

○ 기 간 : 2016년 ~ 2021년

○ 위 치 : 김천시 부항면 지좌리 330번지 일원

○ 규 모 : 펜션 24동, 카라반 7동, 관리동, 주차장
생태체험공원(자연학습장, 숲모험놀이터, 별전망원 등)

□ 소요재원 및 사업비 집행현황

○ 총사업비 : 9,000백만원

(단위 : 백만원)

구 분	계	집행액		향후 소요액	
		기투자	2018년	2019년	2020년 이후
계	9,000	2,400	1,800	-	4,800
국 비	4,500	1,200	900	-	2,400
시 도 비	500	360	140	-	-
시군구비	4,000	840	760	-	2,400

□ 추진상황(추진단계 및 진도 : 20%)

○ 기본계획 연구용역 (2015. 5.)

○ 지방재정 투자심사 (2015. 8. 13)

○ 실시설계용역 착수 (2016. 3. 14)

○ 도시관리계획 결정(변경)(안) 공람공고 (2017. 7. 5)

○ 도시관리계획(용도지구) 결정 고시 (2018. 6. 25)

○ 도시관리계획(지구단위계획) 결정 고시 (2018. 7. 9)

○ 오수관로 설치공사 착공(2018. 7. 31)

○ 하수처리시설 설치공사 착공(2018. 12. 10)

○ 실시계획 인가 고시(2019. 5. 16)

□ 향후계획

○ 생태체험마을 조성사업 발주 (2019. 7.)

○ 생태체험마을 조성사업 완료 (2021. 12.)

□ 사업변경 내역

○ 해당없음

사업명	괘방령 장원급제길 조성사업	담당자	문화관광과 김민성 (☎420-6266)

□ 사업목적 및 필요성

○ 옛날 과거를 보러 다니던 선비들이 추풍령을 넘으면 낙방하고 괘방령을 넘으면 장원급제한다는 이야기를 테마로 스토리가 있는 장원급제길을 복원하여 관광자원화 하고자 함

□ 사업개요

○ 기 간 : 2016년 ~ 2020년

○ 위 치 : 김천시 대항면 '괘방령' 일원

○ 규 모 : 괘방령 나들마당, 장원급제 기원쉼터, 장원급제 광장, 주막촌 등

□ 소요재원 및 사업비 집행현황

○ 총사업비 : 3,000백만원

(단위 : 백만원)

구 분	계	집행액		향후 소요액	
		기투자	2018년	2019년	2020년 이후
계	3,000	1,400	720	648	232
국 비	1,500	700	360	324	116
시 도 비	500	210	108	97.2	84.8
시군구비	1,000	490	252	226.8	31.2

□ 추진상황(추진단계 및 진도 : 30%)

○ 지방재정 투자심사 (2015. 3. 3)

○ 기본 및 실시설계용역 착수 (2016. 2. 15)

○ 보상협의 완료 (2018. 5.)

○ 공사 착공(2018. 12. 28)

□ 향후계획

○ 괘방령 장원급제길 조성사업 완료 (2020. 12.)

□ 사업변경 내역

○ 해당없음

사업명	수도계곡 테마 관광자원화 사업	담당자	문화관광과 김민성 (☎420-6266)

□ 사업목적 및 필요성

○ 단절된 무흘구곡을 점에서 선으로 연결하고, 수도녹색숲모티길, 인현왕후길과 연계한 슬로관광 상품화로 거쳐가는 곳이 아닌 머무는 체험형 관광지 조성

□ 사업개요

○ 기 간 : 2017년 ~ 2020년

○ 위 치 : 김천시 증산면 '수도계곡' 일원

○ 규 모 : 물소리 숲길 L=1.5㎞, 데크로드, 쉼터 등

□ 소요재원 및 사업비 집행현황

○ 총사업비 : 3,000백만원

(단위 : 백만원)

구 분	계	집행액		향후 소요액	
		기투자	2018년	2019년	2020년 이후
계	3,000	400	900	800	900
국 비	1,500	200	450	400	450
시 도 비	500	60	135	120	185
시군구비	1,000	140	315	280	265

□ 추진상황(추진단계 및 진도 : 40%)

○ 기본계획 연구용역 (2016. 2.)

○ 지방재정 투자심사 (2016. 2. 18)

○ 실시설계용역 착수 (2017. 3. 6)

○ 수도계곡 테마 관광자원화 사업 착공 (2018. 7. 4)

□ 향후계획

○ 수도계곡 테마 관광자원화 사업 완료 (2020. 12.)

□ 사업변경 내역

○ 해당없음

사업명	김천부항댐 수변경관 조성사업	담당자	문화관광과 김민성 (☎420-6266)

□ 사업목적 및 필요성

○ 김천부항댐을 일주할 수 있는 둘레길 조성을 마무리함으로써 캠핑장, 산내들 공원, 출렁다리, 짚라인, 생태체험마을 등 기존 관광인프라와 연계하여 부항댐을 대표 관광권역으로 조성

□ 사업개요

○ 기 간 : 2017년 ~ 2021년

○ 위 치 : 김천시 부항면 '김천부항댐' 일원

○ 규 모 : 수변둘레길 L=4.0㎞(교량부 인도, 둘레길 데크)
휴게쉼터, 식물터널, 전망대, 경관조명, 주차장 등

□ 소요재원 및 사업비 집행현황

○ 총사업비 : 8,000백만원

(단위 : 백만원)

구 분	계	집행액		향후 소요액	
		기투자	2018년	2019년	2020년 이후
계	8,000	600	1,400	1,260	4,740
국 비	4,000	300	700	630	2,370
시 도 비	500	90	210	189	11
시군구비	3,500	210	190	441	2,659

□ 추진상황(추진단계 및 진도 : 30%)

○ 기본계획 연구용역 (2016. 4.)

○ 지방재정 투자심사 (2016. 5. 25)

○ 실시설계용역 착수 (2017. 4. 19)

○ 교량부 보도확장공법 선정 심의 (2018. 4. 19)

○ 김천부항댐 수변경관 조성공사 착공(2019. 1. 21)

□ 향후계획

○ 김천부항댐 수변경관 조성사업 완료 (2021. 12.)

□ 사업변경 내역

○ 해당없음

사업명	감문국이야기나라 조성사업	담당자	문화관광과 이완수 (☎420-6098)

□ 사업목적 및 필요성

○ 고대국가 감문국의 흔적과 역사속의 기록들을 찾아 전시 · 교육 및 체험할 수 있는 시설 조성

□ 사업개요

○ 기 간 : 2016년 ~ 2020년

○ 위 치 : 개령면 동부리 45번지 일원, 감문면 삼성리 905번지 일원

○ 규 모 : 역사체험지구 20,120㎡, 역사탐방지구 3,654㎡

□ 소요재원 및 사업비 집행현황

○ 총사업비 : 13,800백만원

(단위 : 백만원)

구 분	계	집행액		향후 소요액	
		기투자	2018년	2019년	2020년 이후
계	13,800	3,600	1,050	4,950	4,200
국 비	6,900	1,800		3,000	2,100
시 도 비	1,000	540		460	
시군구비	5,900	1,260	1,050	1,490	2,100

□ 추진상황(추진단계 및 진도 : 25 %)

○ 2014. 12 김천시 중기지방재정계획 반영

○ 2015. 5 중앙 재정투자 심사 조건부 승인

○ 2017. 11 2단계 중앙 재정투자 심사 승인

○ 2017. 12 조경 · 토목공사 착공

○ 2018. 5 실시계획 인가

○ 2018. 8 건축설계(공모안) 시행

○ 2019. 5 토지보상 완료

□ 향후계획

○ 2019. 8 역사문화전시관 착공

○ 2020. 12 사업 완료

□ 사업변경 내역

○ 해당없음

사업명	경부선(추풍령～직지사간)남전천지 하차도 개량공사	담당자	도로교통과 강지한 (☎420-6336)

□ 사업목적 및 필요성

○터널확장을 통한 병목구간 교통체증 해소와 노후 시설물로 인한 안전사고 예방

○지역주민의 교통편의 증대 및 재해 예방

○김천시 최대관광지와 연계한 교통인프라 확충으로 관광산업 활성화 기대

□ 사업개요

○ 기 간 : 2017~2021

○ 위 치 : 김천시 대항면 복전리 548번지 일원

○ 규 모 : 터널확장 L=73m(하행선 1차로→2차로), 접속도로 L=428m B=11.5m

□ 소요재원 및 사업비 집행현황

○ 총사업비 : 8,700백만원

(단위 : 백만원)

구 분	계	집행액		향후 소요액	
		기투자	2018년	2019년	2020년 이후
계	8,700	300	7,000		1,400
국 비					
시 도 비					
시군구비	2,400		2,000		400
지 방 채					
민간자본					
기 타	6,300	300	5,000		1,000

□ 추진상황(추진단계 및 진도 : 10%)

○ 공사 착공

□ 향후계획

○ 2021년 사업 준공

사업명	김천시 강남북개발핵 연결도로 개설	담당자	도로교통과 강영수 (☎420-6335)

□ 사업목적 및 필요성

○ 김천1 일반산업단지, 대신지구 및 김천혁신도시간 간선도로망 구축으로 선도적 개발사업의 효율적 추진 및 지역균형개발 도모

○ 지역간 통과교통량 및 개발사업에 따른 유발교통량 분산으로 도심내 교통소통 개선

□ 사업개요

○ 기 간 : 2017~2023

○ 위 치 : 대광동(김천1 일반산단)~율곡동(김천혁신도시)

○ 규 모 : 도로신설 L=3.04㎞ B=20m

□ 소요재원 및 사업비 집행현황

○ 총사업비 : 95,200백만원

(단위 : 백만원)

구 분	계	집행액		향후 소요액	
		기투자	2018년	2019년	2020년 이후
계	95,200	1,326	30,874	13,565	49,435
국 비					
시 도 비					
시군구비	95,200	1,326	30,874	13,565	49,435
지 방 채					
민간자본					
기 타					

□ 추진상황(추진단계 및 진도 : 20%)

○ 공사 착공

□ 향후계획

○ 2023년 사업 준공

사업명	유한킴벌리앞 도로확포장공사	담당자	도로교통과 강영수 (☎420-6335)

□ 사업목적 및 필요성

○ 강남북도로와 삼애원 신시가지를 잇는 도로망 구축

○ 장기 미집행 도시계획시설 및 주민숙원 해소

□ 사업개요

○ 기 간 : 2017~2019

○ 위 치 : 김천시 대광동 일원 (도시계획도로 대로3-12)

○ 규 모 : 도로개설 L=580m B=25m

□ 소요재원 및 사업비 집행현황

○ 총사업비 : 4,000백만원

(단위 : 백만원)

구 분	계	집행액		향후 소요액	
		기투자	2018년	2019년	2020년 이후
계	4,000	1,500	1,600	900	
국 비					
시 도 비					
시군구비	4,000	1,500	1,600	900	
지 방 채					
민간자본					
기 타					

□ 추진상황(추진단계 및 진도 : 100%)

○ 사업 준공

□ 향후계획

○ 해당없음

사업명	무실삼거리~혁신도시간 보행환경개선사업	담당자	도로교통과 강지한 (☎420-6336)

□ 사업목적 및 필요성

○ 구도심과 혁신도시 구간에 인도와 자전거도 등을 설치 안전한 보행환경 조성

○ 주민편의 및 불편해소

□ 사업개요

○ 기 간 : 2017~2019

○ 위 치 : 김천시 무실삼거리~혁신도시(용시삼거리 전)

○ 규 모 : 인도/자전거도 개설 L=1,160m B=4m, 농로정비 L=680m B=5m

□ 소요재원 및 사업비 집행현황

○ 총사업비 : 5,200백만원

(단위 : 백만원)

구 분	계	집행액		향후 소요액	
		기투자	2018년	2019년	2020년 이후
계	5,200	3,700	800	700	
국 비	750		750		
시 도 비					
시군구비	4,450	3,700	50	700	
지 방 채					
민간자본					
기 타					

□ 추진상황(추진단계 및 진도 : 100%)

○ 사업 준공

□ 향후계획

○ 해당없음

사업명	대곡삼거리～내촌입구 도로개설	담당자	도로교통과 박세미 (☎420-6877)

□ 사업목적 및 필요성

○ 시가지 연계도로개설로 지역균형발전 촉진

○ 장기 미집행 도시계획시설 및 주민숙원 해소

□ 사업개요

○ 기 간 : 2017~2019

○ 위 치 : 김천시 기아오토큐~내촌 입구

○ 규 모 : 도로개설 L=680m B=6m

□ 소요재원 및 사업비 집행현황

○ 총사업비 : 2,700백만원

(단위 : 백만원)

구 분	계	집행액		향후 소요액	
		기투자	2018년	2019년	2020년 이후
계	2,700	1,200	1,000	500	
국 비					
시 도 비					
시군구비	2,700	1,200	1,000	500	
지 방 채					
민간자본					
기 타					

□ 추진상황(추진단계 및 진도 : 50%)

○ 공사 착공

□ 향후계획

○ 2019년 12월 사업 준공

사업명	김천IC입구~대곡삼거리 도로확장공사	담당자	도로교통과 강영수 (☎420-6335)

□ 사업목적 및 필요성

○ 도시계획도로(대로1-1호) 미확장 구간인 김천IC~대곡삼거리간 확장을 통한 기반시설 확충으로 도시개발 여건 조성

○ 원활한 교통소통 및 안전한 보행환경 조성

○ 장기 미집행 도시계획시설 및 주민숙원 해소

□ 사업개요

○ 기 간 : 2018~2019

○ 위 치 : 김천시 부곡동 일원(김천IC입구~대곡삼거리)

○ 규 모 : 도로확장 L=1.1㎞ B=35m

□ 소요재원 및 사업비 집행현황

○ 총사업비 : 9,500백만원

(단위 : 백만원)

구 분	계	집행액		향후 소요액	
		기투자	2018년	2019년	2020년 이후
계	9,500	100	6,239	3,161	
국 비					
시 도 비					
시군구비	9,500	100	6,239	3,161	
지 방 채					
민간자본					
기 타					

□ 추진상황(추진단계 및 진도 : 50%)

○ 공사 착공

□ 향후계획

○ 2019년 12월 사업 준공

사업명	김천시 종합장사시설 건립사업	담당자	사회복지과 구민규 (☎420-6201)

□ **사업목적 및 필요성**

○ 현 시설의 노후로 운영 관리에 문제가 많고 늘어나는 화장 수요에 대처하기 위해 새로운 종합장사시설 건립 필요

□ **사업개요**

○ 기 간 : 2015~2021

○ 위 치 : 김천시 봉산면 신암리 산5번지 일원

○ 규 모 : 부지면적(99,200㎡), 건축연면적(9,008㎡)
화장시설(화장로4기), 봉안시설, 자연장지, 부대시설 등

□ **소요재원 및 사업비 집행현황**

○ 총사업비 : 45,400백만원

(단위 : 백만원)

구 분	계	집행액		향후 소요액	
		기투자	2018년	2019년	2020년 이후
계	45,400	16,160	10,000		3,947
국 비	7,496	5,012			2,484
시 도 비	1,642	1,074			568
시군구비	20,969	10,074	10,000		895
지 방 채					
민간자본					
기 타					

□ **추진상황(추진단계 및 진도 : 1%)**

○ 2015. 9 : 건립부지 선정

○ 2016. 7 ~ 2017. 12 : 기본 및 실시설계용역

○ 2018. 3 : 도시관리계획 결정 및 공사 착공

○ 2019. 7 :임시가도 개설 및 부지조성 공사 추진중

□ **향후계획**

○ 2019. 2 ~ 8 : 시설물 운영계획 수립

○ 2018. 3 ~ 2021. 5 : 공사착공 및 준공

□ **사업변경 내역**(해당시)

○ 총사업비 당초 354억원 → 변경 454억원

- 주민지원기금 100억원 증액(50억원→150억원)

사업명	감천 친수시설 설치사업	담당자	안전재난과 이영명 (☎420-6283)

□ 사업목적 및 필요성

○ 황산협착부 사면을 활용한 경관폭포 설치로 시민에게 친수휴게시설 제공

□ 사업개요

○ 기 간 : 2017~2019

○ 위 치 : 김천시 지좌동 황산(국가하천 감천 지내)

○ 규 모 : 경관폭포(H=40m, W=30m), 광장 1식

□ 소요재원 및 사업비 집행현황

○ 총사업비 : 70백만원

(단위 : 백만원)

구 분	계	집행액		향후 소요액	
		기투자	2018년	2019년	2020년 이후
계	7,000	-	-	7,000	-
국 비		-	-	-	-
시 도 비		-	-	-	-
시군구비	7,000	-	-	7,000	-
지 방 채		-	-	-	-
민간자본		-	-	-	-
기 타		-	-	-	-

□ 추진상황(추진단계 및 진도 : 40%)

○ 황산협착부 발파 및 암절취

○ 사면보호공(소일네일링)

□ 향후계획

○ 2019. 10. : 시험가동

○ 2019. 11. : 준공

□ 사업변경 내역

○ 해당 없음

10-2. 지방채 발행사업

우리 김천시에서 '18년에 추진한 지방채 발행사업 현황은 다음과 같습니다.

(단위 : 백만원, %)

사업명	총 사업비	재원구성					지방채 승인액	진척률
		지방채	국비	시도비	시군구비	기타		
	해		당		없		음	

▸ 대상사업 : 지방채 발행사업 중 2018년에 추진한 사업

※ 시도비 및 시군구비는 지방채 제외

※ 총사업비 = 지방채+국비+시도비+시군구비+기타

10-2-1. 개별 지방채 발행사업 추진현황

- 해당없음 -

10-3. 민간투자사업

우리 김천시에서 '18년에 추진한 민간투자사업 현황은 다음과 같습니다.

(단위 : 백만원)

사업 유형	사업명	민간 사업자	총사업비	재정부담액		부담 예정액		계약 기간
				기투자	2018년	2019년	2020년 이후	
BTL	김천녹색미래 과학관	김천에코 그린주식 회사	34,000	10,275	2,831	2,832	43,454	20년
BTL	하수관거 정비사업	김천물길 지키미㈜	79,993	50,703	7,024	7,024	86,211	20년
BTO	하수고도처리 시설사업	김천그린 환경㈜	13,424	38,627	4,286	4,406	28,724	20년
BTO	가축분뇨공공 처리시설	김천그린 환경(주)	5,309	3,538	504	520	4,160	20년
BTO	분뇨처리시설	김천그린 환경(주)	5,309	607	896	90	720	20년

▸ 재정부담액

- 임대료(BTL), 최소수익보장 운영비(BTO) 등의 2018년까지는 집행액(결산기준), 2019년 이후는 추정액

※ 총사업비 : 민간투자사업심의시 총사업비

※ 재정부담액 범위 : 국비+시도비+시군구비

10-3-1. 개별 민간투자사업 현황

사업명	김천녹색미래과학관BTL사업	담당자	행정정보과 나기웅 (☎420-2862)

□ 사업목적 및 필요성

○ 민간투자사업으로 사회기반시설을 확충하여 시민 삶의 질 향상 도모

○ 김천혁신도시 정착과 청소년의 창의과학 기반 확충

□ 사업개요

○ 기　　간 : 2010. 1.~2034. 5월

○ 위　　치 : 김천시 혁신6로 31(율곡동)

○ 민간사업자 : 김천에코그린(주)

○ 총사업비 : 340억원

○ 사업규모 : 지상4층, 연면적 7,371㎡

□ 재정부담 현황

○ 임대기간 : 20년(2014.5.15.~2034.5.14.)

○ 지금까지 재정부담액(임대료+운영비) 및 향후 부담예정액

(단위 : 백만원)

구 분	계	재정부담액		부담예정액	
		기투자	2018년	2019년	2020년 이후
계	59,392	10,275	2,831	2,832	43,454
국 비	29,696	5,137.5	1,415.5	1,416	21,727
시 도 비	0				
시군구비	29,696	5,137.5	1,415.5	1,416	21,727
기 타	0				

□ 추진단계

○ 준공 : 2014. 5. 15

○ 개관 : 2014. 9. 19

○ BTL 운영 : 2014. 5. 15.~ 2034. 5. 14

□ 향후계획

○ 무한상상 과학탐구 서바이벌대전 개최 : 2019. 8월 ~ 12월

○ 무한상상실 거점센터 운영 : 년중

○ 무한상상실 페스티벌 개최 : 2019. 8월

사업명	김천시 하수관거정비 임대형 민자사업(BTL)	담당자	상하수도과 박태희 (☎420-6371)

□ 사업목적 및 필요성

○ 하수처리장의 운영효율 향상 및 하천수질개선

○ 시가지내 주민생활환경 개선 및 주민보건 향상과 공공수역 수질개선

□ 사업개요

○ 기　　간 : 2008 ~ 2011

○ 위　　치 : 김천시 관내

○ 민간사업자 : 김천물길지키미(주)

○ 총사업비 : 79,993백만원

○ 사업규모 : 오수관로(85km), 우수관로(22km), 배수설비7,153개소

□ 재정부담 현황

○ 계약조건 : 20년 운영('11.7.1~'31.6.30), 정부지급금 168,114백만원

○ 지금까지 재정부담액(임대료+운영비) 및 향후 부담예정액

(단위 : 백만원)

구 분	계	재정부담액		부담예정액	
		기투자	2018년	2019년	2020년 이후
계	150,962	50,703	7,024	7,024	86,211
국　비	93,547	33,383	4,457	4,457	51,250
시 도 비					
시군구비	57,415	17,320	2,567	2,567	34,961
기　타					

□ 추진단계

○ 민간자본을 투자하여 하수관거 정비후, 우리시는 김천물길지키미(주)로부터 하수관거를 임대하고, 그 대가로 20년간 국비를 지원받아 임대료를 상환하는 하수관거를 단기간 전면적으로 개량 후 운영 중

□ 향후계획

○ 2031년 6월까지 운영 후 임대한 하수관거 회수 또는 재협상 후 운영 결정

□ 사업변경 내역

○ '16.7.1 정부지급금 조정(수익율 4.97% → 2.28%)되어 사업비 변경 당초 168,114백만원 → 변경 150,962백만원

사업명	하수고도처리시설사업	담당자	상하수도과 정기영 (☎420-6372)

□ 사업목적 및 필요성

○ 김천시 환경기초시설인 하수종말처리장의 고도처리 및 음식물쓰레기처리 시설 및 축산폐수처리, 생활쓰레기 소각시설을 동시에 건설하여

○ 기 운영 중인 분뇨처리시설을 포함하여 하수종말처리장에 연계처리 및 운영관리의 통합을 기함

□ 사업개요

○ 기 간 : 2005 ~ 2007

○ 위 치 : 김천시 공단로 58

○ 민간사업자 : 김천그린환경(주)

○ 총사업비 : 13,424백만원

○ 사 업 규 모 : 하수고도처리시설(음식물쓰레기 20톤/일 포함)

□ 재정부담 현황

○ 계약조건 : 통합운영개시일로부터 20년간 운영

○ 지금까지 재정부담액(운영비) 및 향후 부담예정액

(단위 : 백만원)

구 분	계	재정부담액		부담예정액	
		기투자	2018년	2019년	2020년 이후
계	76,043	38,627	4,286	4,406	28,724
국 비					
시 도 비					
시군구비	76,043	38,627	4,286	4,406	28,724
기 타					

□ 추진단계

○ 운영 중

□ 향후계획

○ 2027년까지 운영

□ 사업변경 내역

○ 해당없음

사업명	가축분뇨공공처리시설 설치사업	담당자	생활환경과 황민 (☎420-6774)

□ **사업목적 및 필요성**

○ 가축분뇨를 적정 처리하여 하천 수질오염 예방

□ **사업개요**

○ 기간 : 2008년 ~ 2027년

○ 위치 : 대광동 850

○ 민간사업자 : 김천그린환경(주)

○ 총사업비 : 5,309백만원

○ 사업규모 : 70㎥/일

□ **재정부담 현황**

○ 계약조건 : 2008년 부터 2027년 까지 20년간 사업운영

○ 지금까지 재정부담액(임대료+운영비) 및 향후 부담예정액

(단위 : 백만원)

구분	계	재정부담액		부담예정액	
		기투자	2018년	2019년	2020년 이후
계	8,722	3,538	504	520	4,160
국 비	4,361	1,769	252	260	2,080
시 도 비					
시군구비	4,361	1,769	252	260	2,080
기 타					

□ **추진단계**

○ 운영 중

□ **향후계획**

○ 2027년까지 운영

□ **사업변경 내역**(해당시)

○ 해당없음

사업명	분뇨처리시설 설치사업	담당자	자원순환과 박가을 (☎420-6197)

□ 사업목적 및 필요성

○ 개인하수처리시설에서 발생하는 슬러지를 처리하여 수질환경 보호

□ 사업개요

○ 기간 : 2008년 ~ 2027년

○ 위치 : 대광동 850

○ 민간사업자 : 김천그린환경(주)

○ 총사업비 : 2,761백만원(국비 1,985백만원, 시비776백만원)

○ 사업규모 : 120㎥/일

□ 재정부담 현황

○ 계약조건 : 2008년 부터 2027년 까지 20년간 사업운영

○ 지금까지 재정부담액(임대료+운영비) 및 향후 부담예정액

(단위 : 백만원)

구분	계	재정부담액		부담예정액	
		기투자	2018년	2019년	2020년 이후
계	2,313	607	896	90	720
국 비	753.3	303.5	44.8	45	360
시 도 비					
시군구비	753.3	303.5	44.8	45	360
기 타					

□ 추진단계

○ 운영 중

□ 향후계획

○ 2027년까지 운영

□ 사업변경 내역(해당시)

○ 해당없음

3 특수공시

❖ **특수공시란 2018년 시행 지역특성을 고려한 아래의 주민관심사항을 공시**

- 핵심 지역숙원사업 또는 특수 유치사업의 국비 · 지방비 등 재원확보 및 집행상태와 추진실적
- 재해위험지역 재정지원 결과 전년 대비 피해축소 등 안전관련 주민관심사항
- 지역 특수 주거여건인 달동네 주택개량 사업에 대한 재정 중점 지원 등 주민관심사항
- 지역 주차난 해소를 위한 공영주차장 설치 · 투자 등 기타 당면 지역현안 사항 추진실적 등

① 김천시 종합장사시설 건립 ····· 121
② 김천1 일반산업단지(3단계) 조성 ····· 124
③ 김천 부항댐 관광자원화 사업 ····· 126
④ 추풍령 관광자원화 사업 ····· 128
⑤ 생태체험마을 조성사업 ····· 130
⑥ 괘방령 장원급제길 조성사업 ····· 132
⑦ 수도계곡 테마 관광자원화 사업 ····· 134
⑧ 김천 부항댐 수변경관 조성사업 ····· 136
⑨ 감천 친수시설 설치사업 ····· 138
⑩ 평화동 도시재생사업 ····· 140
⑪ 영동군 지방상수도 김천시 연계사업 ····· 142

김천시 종합장사시설 건립

사업목적

- 삼애원 일대 및 도시개발 추진에 따른 기존 화장장 이전 필요
- 50년 이상된 노후 화장장과 만장된 공설묘지를 대체할 종합장사시설 건립 필요

□ 사업개요

- 위　　치 : 김천시 봉산면 신암리 산5번지 일원
- 사업기간 : 2015년 ~ 2021년
- 총사업비 : 45,400백만원
- 사업내용 : 부지 99,000㎡ (건축 연면적 : 9,008㎡)
  - 화장시설 : 화장로 4기, 예비 1기 공간 확보
  - 봉안시설 : 20,000위
  - 자연장지 : 10,000위
  - 부대시설 : 주차장, 유족대기실, 식당, 매점 등

□ 추진상황 및 계획

- 2014. 7 : 김천시 종합장사시설 설치 추진계획 수립
- 2015. 3 ~ 9 : 건립부지 공모(3회) 및 선정
- 2015. 11 ~ 12 : 주민설명회 개최
- 2016. 7 ~ 2017. 12 : 기본 및 실시설계용역 시행
- 2017. 11. 3 : 건립지역 주민 협약 체결
- 2018. 3 : 도시관리계획 결정 및 건설공사 계약
- 2018. 4 : 전기, 소방, 통신공사 계약

○ 2018. 6 : 소규모환경영향평가 협의 완료(대구지방환경청)
○ 2018. 6. 20 : 김천시 종합장사시설 건립 기공식 개최
○ 2018. 7 ~ 9 : 건설사업관리(감리) 용역 발주 및 계약
○ 2018. 8 ~ 9 : 공용건축물 건축협의
○ 2018. 10 ~ 12 : 경관심의 및 건축, 교통심의
○ 2018. 12 : 부지 내 벌목공사
○ 2018. 5 : 종합장사시설 명칭 공모
○ 2019. 7 : 임시가도개설 및 부지조설 공사
○ 2019. 2 ~ 8 : 시설물 운영계획 수립
- 시설운영 인원 및 예산, 관리시스템 등 계획 수립
○ 2021. 5 : 공사 준공 및 시설 운영

□ 기대효과

❍ 기존 화장장과 공동묘지가 도시 중심지에 위치하고 있어 종합장사시설 건립으로 도심지 개발 촉진
❍ 현재 화장장이 건립된지 50년이 넘어 시설의 노후 및 잦은 고장으로 운영관리에 문제가 많아 장사시설을 신설하여 효율적인 운영 관리
❍ 늘어나는 화장수요에 적극대처하고 현대식 종합장사시설 건립으로 주민 복지 증진

□ 위치도

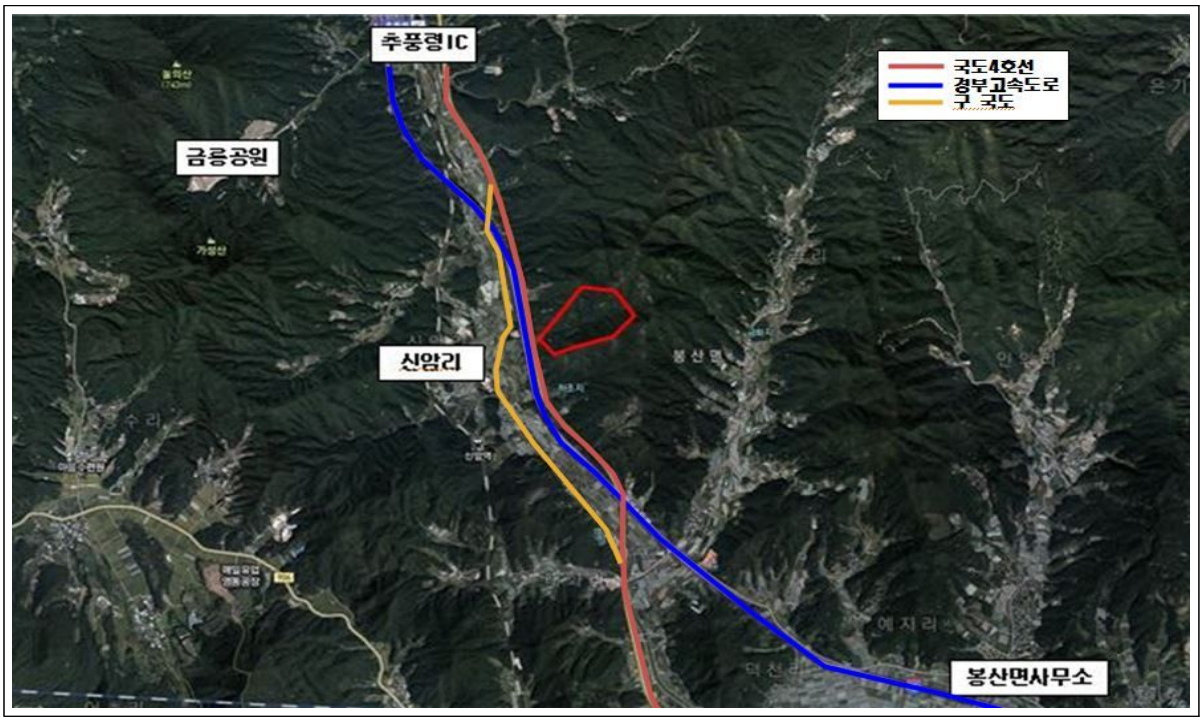

□ 조감도

＊ 담당부서 : 사회복지과　　담당자 성명 구민규 (☎ 054-420-6201)

김천1 일반산업단지(3단계) 조성

사업목적

❍ 입주수요 등을 감안 단계별 계획에 따른 적정규모의 산업단지를 조성하여 기업이 필요로 하는 산업용지의 안정적인 공급

□ 사업개요

❍ 위　　치 : 김천시 어모면 남산리, 다남리, 응명동 일원

❍ 사업기간 : 2015.07. ~ 2021.12.

❍ 총사업비 : 1,841억원

❍ 사업내용 : 산업용지 조성 A=1,157,387㎡(35만평)

□ 추진상황 및 계획

❍ 추진상황(진도 40%)

- 공사착공 후 부지정지 및 기반시설 설치 중
- 편입토지 및 물건 등 보상 협의 중

❍ 추진계획

- 2021.12. 사업준공

□ 기대효과

❍ 고용효과 4,100여명 및 생산유발효과 2조8천억원, 인구유입 효과

❍ 산업용지의 원활한 공급 및 도시산업기반시설 확충

□ 사진자료(위치도 또는 조감도)

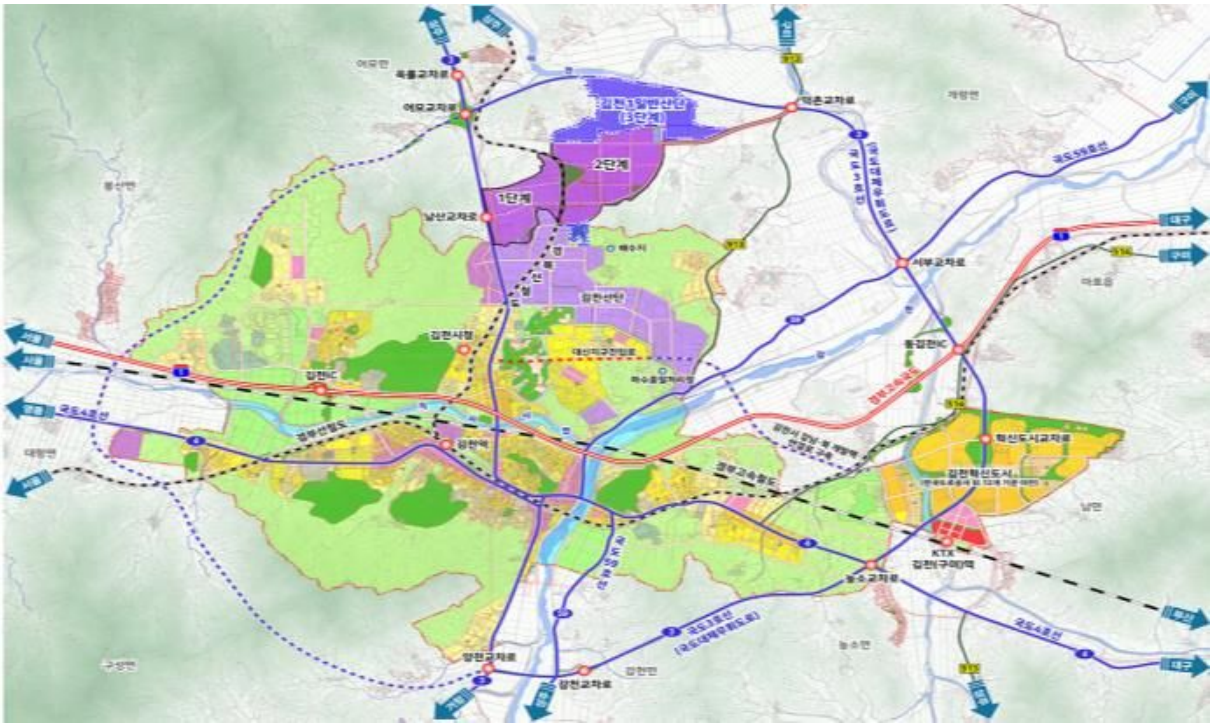

□ 사진자료(위치도 또는 조감도)

＊ 담당부서 : 투자유치과　　담당자 성명 정호찬 (☎ 054-420-6668)

김천부항댐 관광자원화 사업

사업목적

- 댐 주변지역을 체계적으로 관광자원화하여 급증하는 관광 휴양 서비스 수요에 충족하고 방문객에게 편의 제공
- 직지사권역, 증산권역과 함께 3대 관광권역으로서 부항댐권역 관광자원을 개발하여 생태관광 휴양도시 인프라 구축

□ 사업개요

- 위　　치 : 김천시 부항면 '김천부항댐' 일원
- 사업기간 : 2015년 ~ 2020년
- 총사업비 : 95억원(국비 47.5, 도비 5, 시비 42.5)
- 사업내용 : 국내최장 출렁다리(L=256m), 교량경관개선 등

□ 추진상황 및 계획

- '14. 5. : 기본계획 연구용역
- '14. 6. 24 : 지방재정 투자(도) 심사
- '15. 5. 7 : 실시설계용역 착수
- '16. 8. 29 : 김천부항댐(출렁다리) 착공
- '17. 3. 30 : 하천점용허가(수자원공사)
- '18. 10. 19 : 전기공사 착공
- '18. 11. : 김천부항댐(출렁다리 등) 개통
- '20. 3. : 김천부항댐 관광자원화 사업 완료

□ 기대효과

- 댐 주변 집약적 관광자원 개발에 따른 체류형 관광객 증대로 지역민의 소득과 직결되어 지역경제 활성화에 기여

□ 사진자료(위치도)

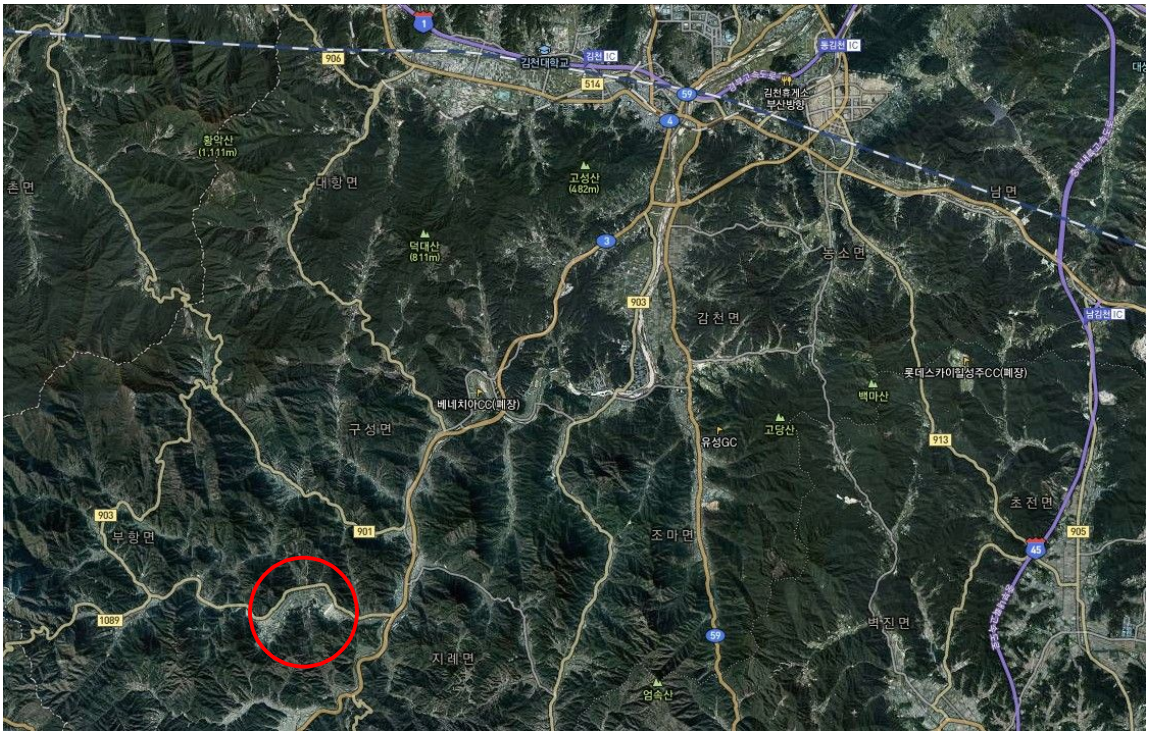

□ 사진자료(조감도)

＊ 담당부서 : 문화관광과　　담당자 성명 김민성 (☎ 054-420-6266)

추풍령 관광자원화 사업

사업목적

❍ 대한민국 근대화의 상징인 경부고속도로의 역사를 느낄 수 있는 추풍령 휴게소에 역사·문화적 상징성을 관광자원으로 활용한 역사·문화테마파크 조성

□ 사업개요

❍ 위　　치 : 김천시 봉산면 광천리 '추풍령 휴게소' 일원
❍ 사업기간 : 2015년 ~ 2021년
❍ 총사업비 : 170억원(국비 75, 도비 15, 시비 80)
❍ 사업내용 : 짚코스터, 전망대, 숲속놀이마당, 등산로 등

□ 추진상황 및 계획

❍ '14. 10. 28 : 중앙 투자 심사(조건부)
❍ '15. 5. 8 : 기본 및 실시설계용역 착수
❍ '17. 3. 6 : 토목공사 착공
❍ '17. 6. 2 : 중앙투자심사 완료
❍ '18. 3. 30 : 도로구역 폐지(국토교통부)
❍ '18. 12. : 전기.통신공사 착공
❍ '19. 5. : 건축공사 착공
❍ '21. 1. : 조경공사 착공
❍ '21. 12. : 추풍령 관광자원화 사업 완료

□ 기대효과

❍ 지자체와 한국도로공사간 상생협업 대표사례로 개발하여 고속도로 이용자와 관광객들에게 볼거리, 즐길거리, 휴게공간 등 편의를 제공함으로써 국민감동 실현 및 지역경제 활성화에 기여

□ 사진자료(위치도)

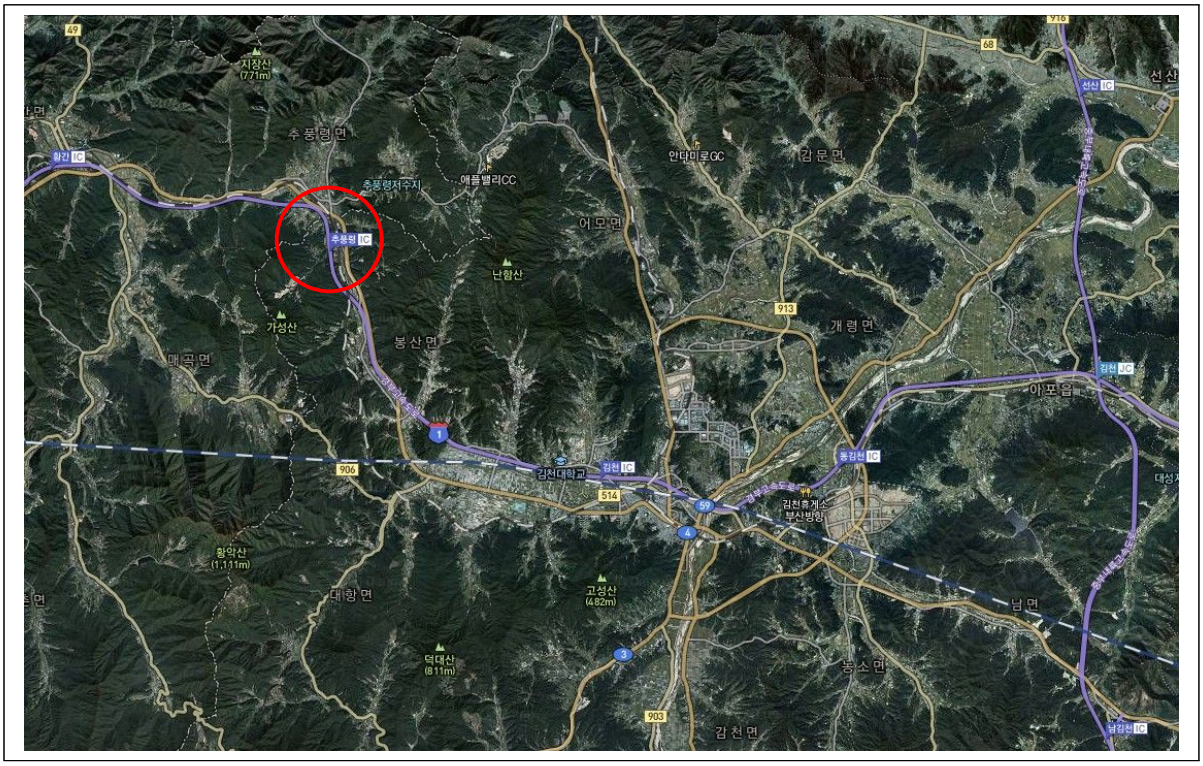

□ 사진자료(조감도)

＊ 담당부서 : 문화관광과　　담당자 성명 김민성 (☎ 054-420-6266)

생태체험마을 조성사업

사업목적

❍ 전국에서 가장 아름다운 댐으로 알려진 부항댐 일원에 생태체험마을을 조성하여 가족단위 관광객을 유치함으로써 체류형 생태휴양도시의 기반을 다지고자 함.

□ 사업개요

❍ 위　　치 : 김천시 부항면 지좌리 330번지 일원
❍ 사업기간 : 2016년 ~ 2021년
❍ 총사업비 : 90억원(국비 45, 도비 5, 시비 40)
❍ 사업내용 : 펜션 24동, 카라반 7동, 관리동, 주차장
생태체험공원(자연학습장, 숲모험놀이터, 별전망원)

□ 추진상황 및 계획

❍ '15. 5. : 기본계획 연구용역
❍ '15. 8. 13 : 지방재정 투자(도) 심사
❍ '16. 3. 14 : 실시설계 용역 착수
❍ '18. 6. 25 : 도시관리계획(용도지구) 결정 고시
❍ '18. 7. 9 : 도시관리계획(지구단위계획) 결정 고시
❍ '18. 7. 31 : 오수관로 설치공사 착공
❍ '18. 12. 10 : 하수처리시설 설치공사 착공
❍ '19. 5. : 실시계획 인가 고시
❍ '19. 7. : 생태체험마을 조성사업 발주
❍ '21. 12. : 생태체험마을 조성사업 완료

□ 기대효과

❍ 특색있는 숙박시설 조성으로 가족단위 관광객 유치
❍ 지속적이고 효율적인 관광인프라 구축으로 관광 중심도시 완성

□ 사진자료(위치도)

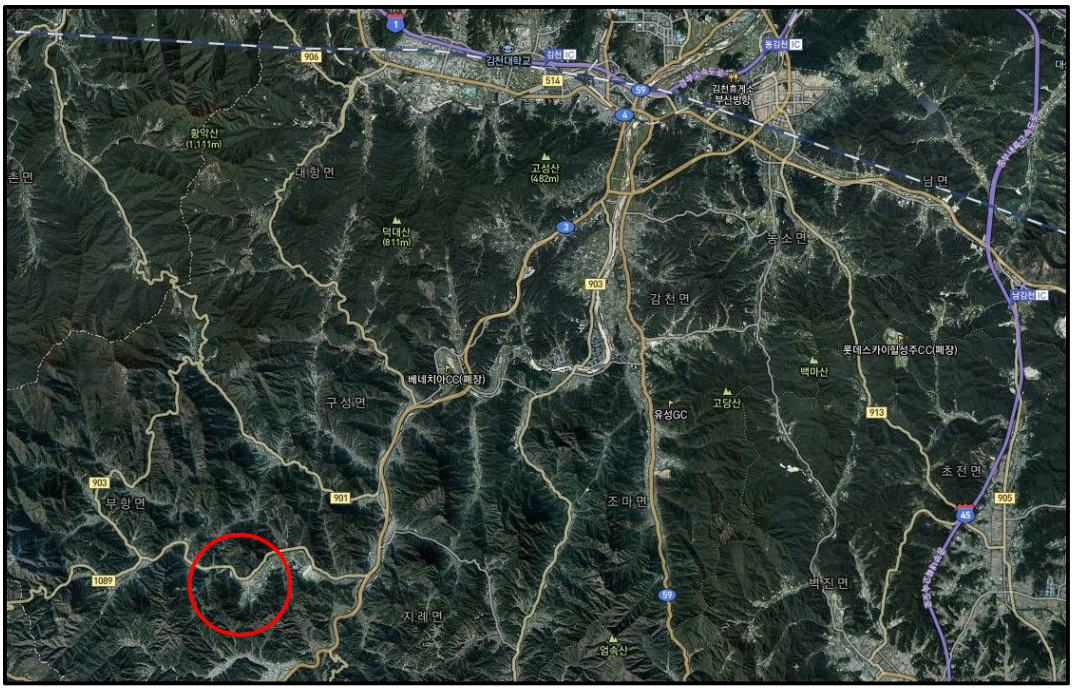

□ 사진자료(조감도)

＊ 담당부서 : 문화관광과　　담당자 성명 김민성 (☎ 054-420-6266)

괘방령 장원급제길 조성사업

사업목적

❍ 조선시대 과거를 보러 다니던 선비들이 추풍령을 넘으면 낙방하고 괘방령을 넘으면 장원급제 한다는 이야기를 테마로 스토리가 있는 장원급제길을 복원하여 관광자원화 하고자 함.

□ 사업개요

❍ 위　　치 : 김천시 대항면 '괘방령' 일원
❍ 사업기간 : 2016년 ~ 2020년
❍ 총사업비 : 30억원(국비 15, 도비 5, 시비 10)
❍ 사업내용 : 괘방령 나들마당, 장원급제 기원쉼터, 장원급제광장 등

□ 추진상황 및 계획

❍ '14. 12.　　: 기본계획 연구용역
❍ '15. 3. 3 : 지방재정 투자(시) 심사
❍ '16. 2. 15 : 기본 및 실시설계용역 착수
❍ '18. 12. 28 : 토목.조경공사 착공
❍ '20. 12.　　: 괘방령 장원급제길 조성사업 완료

□ 기대효과

❍ 테마가 있는 옛길을 복원하여 새로운 관광자원으로 개발함으로써 지역주민 소득증대 및 지역경제 활성화에 기여

□ 사진자료(위치도 또는 조감도)

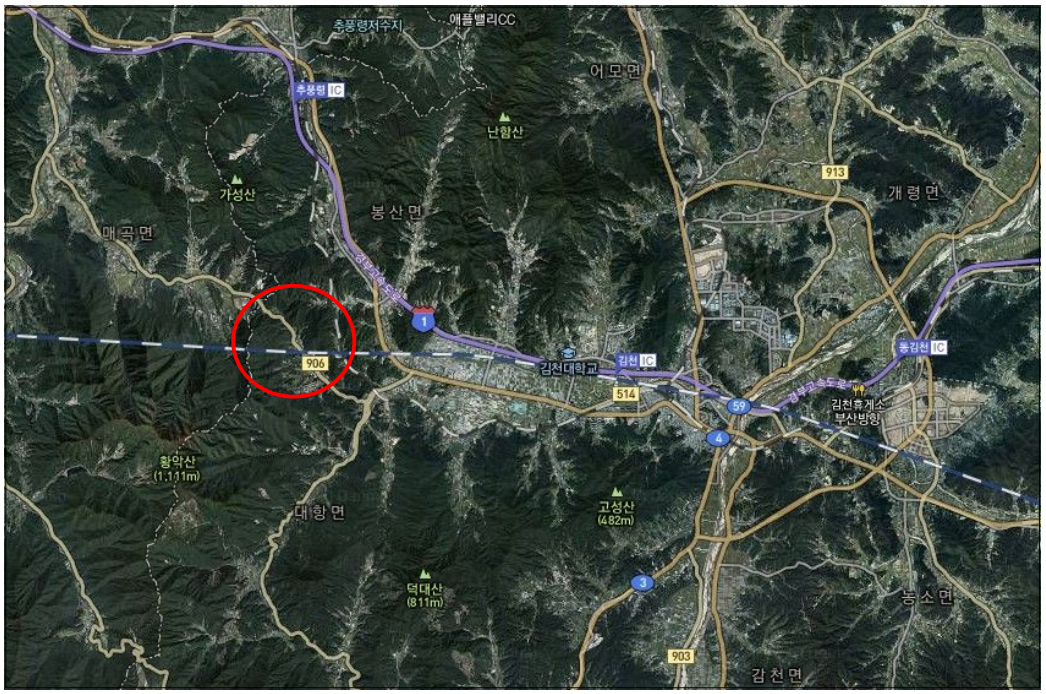

□ 사진자료(위치도 또는 조감도)

＊ 담당부서 : 문화관광과　　담당자 성명 김민성 (☎ 054-420-6266)

수도계곡 테마 관광자원화 사업

사업목적

❍ 무흘구곡, 수도녹색모티길, 인현왕후길과 연계한 슬로관광 상품화로 거쳐가는 곳이 아닌 머무는 체험형 관광지 조성

□ 사업개요

❍ 위　　치 : 김천시 증산면 '수도계곡' 일원
❍ 사업기간 : 2017년 ~ 2020년
❍ 총사업비 : 30억원(국비 15, 도비 5, 시비 10)
❍ 사업내용 : 물소리숲길 L=1.5㎞, 쉼터조성 등

□ 추진상황 및 계획

❍ '16. 2.　　: 기본계획 연구용역
❍ '16. 2. 18 : 지방재정 투자(시) 심사
❍ '17. 3. 6 : 실시설계용역 착수
❍ '18. 7. 4 : 수도계곡 테마 관광자원화 사업 착공
❍ '20. 12.　 : 수도계곡 테마 관광자원화 사업 완료

□ 기대효과

❍ 김천시 3대 관광권역중 증산권역의 관광활성화에 기여함으로서 지역주민 소득증대 및 지역경제 활성화 도모

□ 사진자료(위치도 또는 조감도)

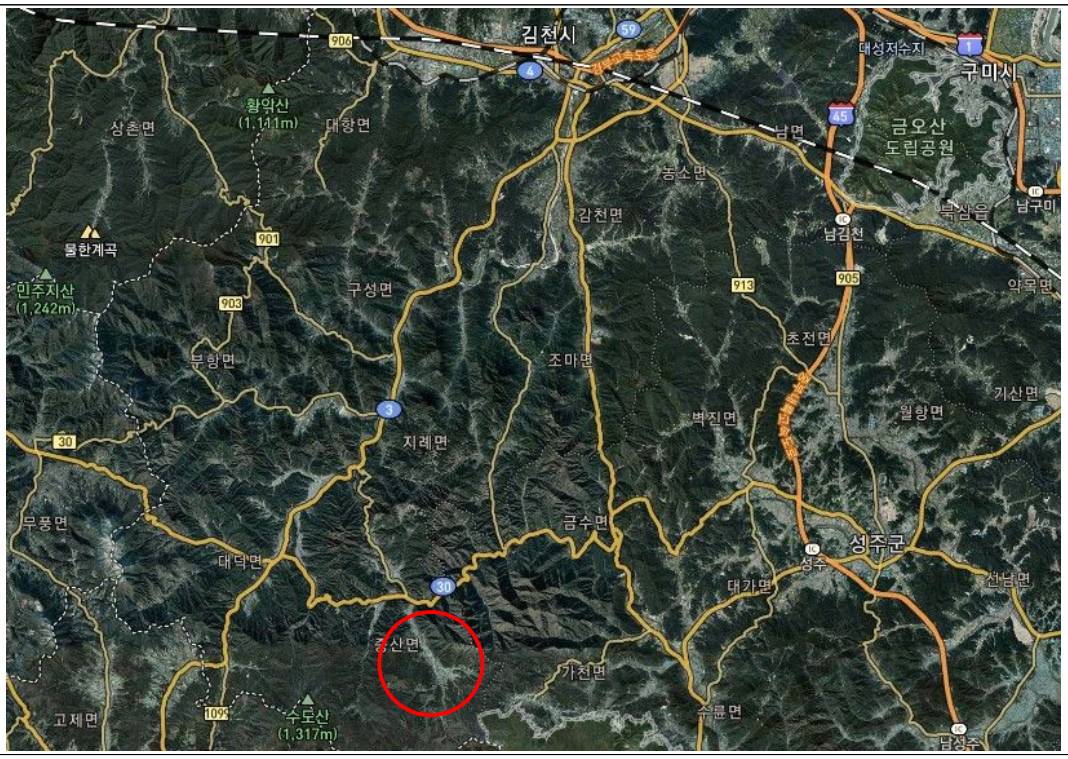

□ 사진자료(위치도 또는 조감도)

＊ 담당부서 : 문화관광과　　담당자 성명 김민성 (☎ 054-420-6266)

김천부항댐 수변경관 조성사업

사업목적

❍ 김천부항댐을 일주할 수 있는 둘레길 조성을 마무리함으로써 캠핑장, 산내들 공원, 출렁다리, 짚와이어, 생태체험마을 등 기존 관광인프라와 연계하여 부항댐을 대표 관광권역으로 조성

□ 사업개요

❍ 위　　치 : 김천시 부항면 '김천부항댐' 일원
❍ 사업기간 : 2017년 ~ 2021년
❍ 총사업비 : 80억원(국비 40, 도비 5, 시비 35)
❍ 사업내용 : 수변둘레길 L=4.0㎞, 식생터널, 경관조명 등

□ 추진상황 및 계획

❍ '16. 4.　　: 기본계획 연구용역
❍ '16. 5. 25 : 지방재정 투자심사
❍ '17. 4. 19 : 실시설계용역 착수
❍ '18. 4. 19 : 교량부 보도확장공법 선정 심의
❍ '19. 1. 21 : 김천부항댐 수변경관 조성사업 착공
❍ '21. 12.　　: 김천부항댐 수변경관 조성사업 완료

□ 기대효과

❍ 기존 관광인프라와 연계하여 시너지 효과 극대화
❍ 부항댐권역을 대표 관광지로 개발하여 체류형 관광도시 기반마련

□ 사진자료(위치도 또는 조감도)

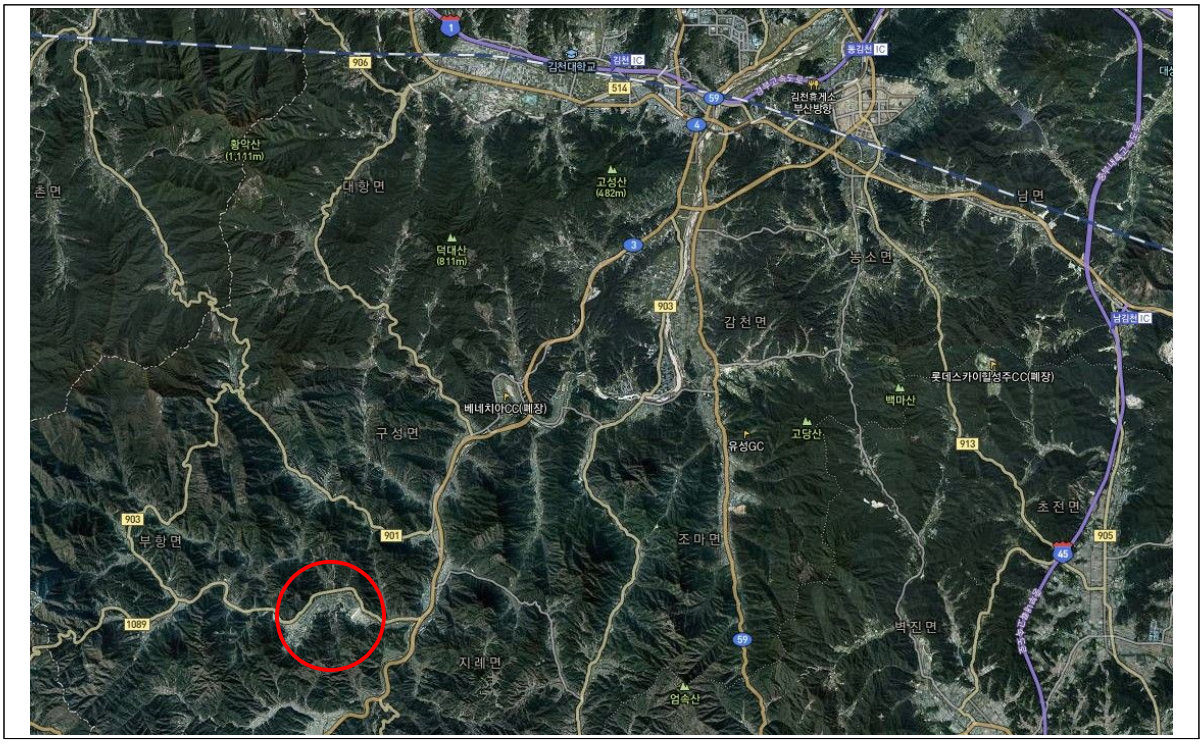

□ 사진자료(위치도 또는 조감도)

＊ 담당부서 : 문화관광과　　담당자 성명 김민성 (☎ 054-420-6266)

감천 친수시설 설치사업

사업목적

❍ 황산 협착부 확장시 발생하는 사면을 활용하여 김천 시가지 구간내 시민 휴식공간 조성 및 볼거리 제공

□ 사업개요

❍ 위　　치 : 김천시 지좌동 황산(국가하천 감천 지내)

❍ 사업기간 : 2017년 ~ 2019년

❍ 총사업비 : 70억원

❍ 사업내용 : 경관폭포(H=40m, W=40m). 광장조성 1식

□ 추진상황 및 계획

❍ 2017. 12. : 공사 계약

❍ 2018. 11. : 부산청 암절취 완료에 따른 착공

- 추진 공종 : 암절취 및 사면녹화 시공중(공정률 : 40%)

❍ 2019. 11. : 공사 준공

□ 기대효과

❍ 황산경관폭포의 랜드마크화로 우리시 관광인프라 확충

□ 사진자료(조감도 전체)

□ 사진자료(경관폭포)

＊ 담당부서 : 안전재난과　　담당자 성명 이영명 (☎054-420-6283)

평화동 도시재생사업

사업목적

- ❍ 행정·상업·주거기능의 중심인 원도심의 기능 증진 및 회복
- ❍ 도시재생사업을 통한 주민역량강화 및 평화시장 활성화

□ 사업개요

- ❍ 사업위치 : 평화남산동 3~15통(김천역 인근)
- ❍ 사업기간 : 2016년 ~ 2020년(5년간)
- ❍ 총사업비 : 18,200백만원(국비 50%, 시비 50%)
- ❍ 사업내용 : 복합문화센터 조성, 가로경관개선, 평화시장 활성화 등

□ 추진상황 및 계획

- ❍ 2016. 03. : 국토부 1차 관문심사(통과)
- ❍ 2017. 12. : 김천역 주차장 조성사업 완료(연계사업)
- ❍ 2018. 02. : 경북도 평화동 활성화계획 최종 승인
- ❍ 2018. 03. : 인도개설 및 육교 선형개량사업 완료(연계사업)
- ❍ 2018. 05. : 사업대상 후보지 적정성 심사 의뢰 (국토부)
- ❍ 2018. 06. : 기본구상(안) 검토, 사업성분석, 실무협의
- ❍ 2018. 01. ~ 06. : 주민역량강화 교육 시행
- ❍ 2018. 03. ~ 09. : 안전마을학교 프로그램 운영
- ❍ 2018. 04. ~ 12. : 도시재생 서포터즈 운영
- ❍ 2018. 12. : 주택건설 사업신청서 제출 및 승인 완료(LH↔국토부)
- ❍ 2019. : 복합문화센터 건립, 평화시장 상가 보상협의, 가로경관 실시설계 완료 및 공사 착공

□ 기대효과

- ❍ 도시재생사업 시행으로 원도심의 기능 강화 및 활성화 도모
- ❍ 도심상권 및 전통시장 활성화 도모

□ 사진자료(사업구상안)

＊ 담당부서 : 원도심재생과　　담당자 성명 문병수 (☎ 054-420-6847)

영동군 지방상수도 김천시 연계사업

사업목적

- 상수도 미급수지역인 봉산면 태화리 ~ 광천리 일원 주민들에게 깨끗하고 풍부한 양질의 수돗물을 공급
- 황금정수장과 원거리인 봉산면의 지리적 특성상, 인접 지역인 영동군과의 지방상수도 연계사업을 추진하여 사업 효율성 제고

□ 사업개요

- 위　　치 : 김천시 봉산면 일원
- 사업기간 : 2017 ~ 2021년(5년간)
- 총사업비 : 135억원(지특95, 도비12, 시비28)
- 사업내용 : 송·배수관로 49.0㎞ 부설 및 배수지 설치 2개소
  공급물량 430㎥/일 ⇒ 699세대, 1,523명 수혜

□ 추진상황 및 계획

- ’16. 2. : 영동군 지방상수도 김천시 연계계획 수립
- ’17. 6.~ : 기본 및 실시설계용역
- ’18. 12. : 건설기술심의 완료
- ’19. 3. : 편입 토지 보상 완료(8필지)
- ’19. 3.~ : 도시계획심의 및 수도사업인가 협의
- ’19. 8. : 영동군 지방상수도 김천시 연계사업 착공
- ’21. 12. : 사업 완료

□ 기대효과

- 식수원 오염 및 수량부족으로 어려움을 겪고 있는 농촌지역의 안전한 식수원 확보 및 생활환경 개선

□ 사진자료(위치도 또는 조감도)

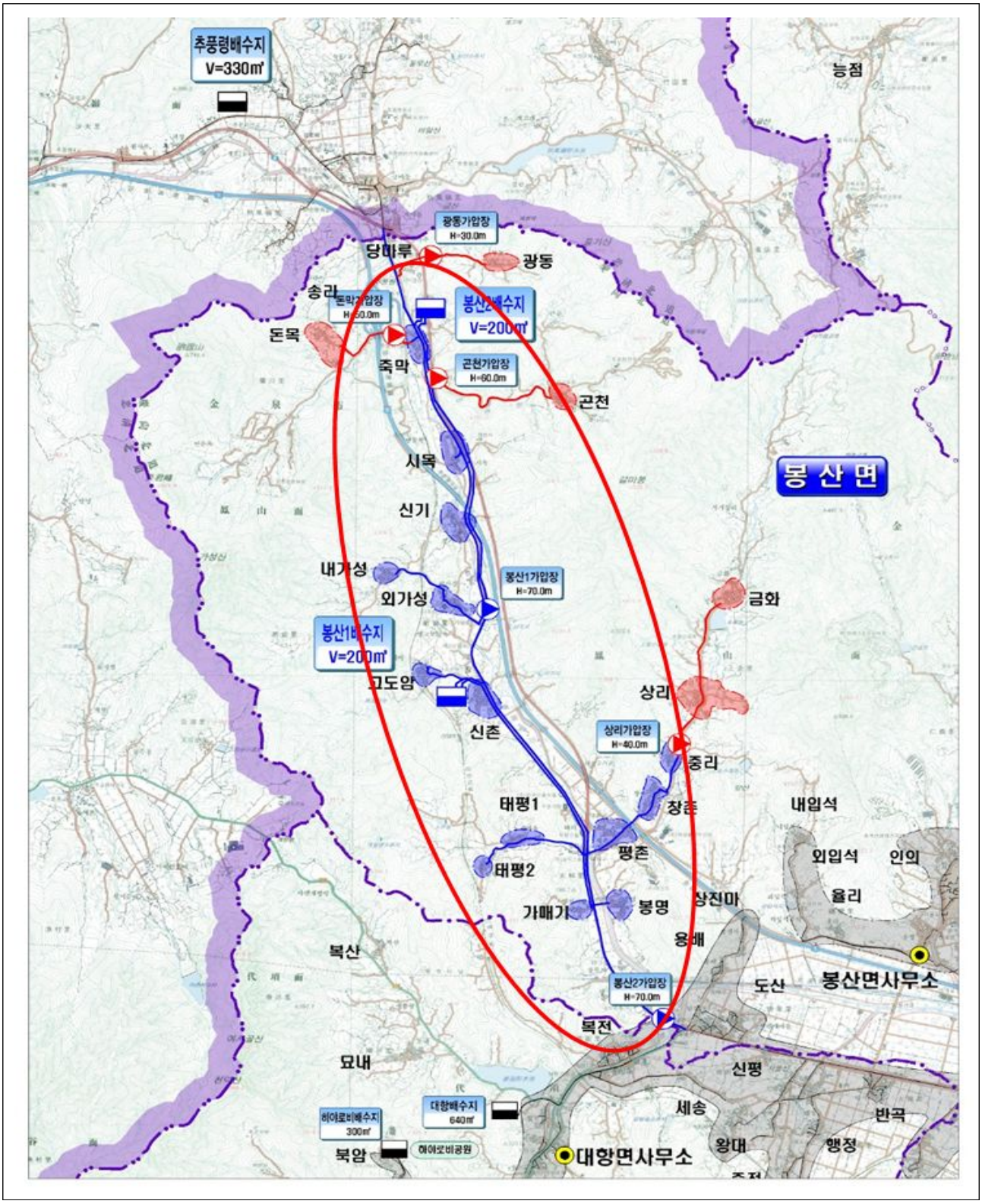

＊ 담당부서 : 상하수도과　　담당자 성명 박영준 (☎ 054-420-6631)

4 별지자료

◇ 별지 1 2018년도 시책추진업무추진비 집행내역

◇ 별지 2 2018년도 지방 보조금(경상, 민간행사) 집행내역

◇ 별지 3 지방보조사업 성과평가 결과

◇ 별지 4 지방보조금으로 취득한 중요재산의 변동현황

◇ 별지 5 행사 · 축제 원가회계 정보

◇ 별지 6 행사 · 축제 원가회계 정보 연도별 비교표

◈ 별지-1 : '18년도 시책추진업무추진비 집행내역

(단위 : 천원)

월 별	집 행 내 역	금 액	비 고
총 계		233,631	
1월	24건 소계	8,389	
	간담회 참석자 식사제공 등 18건	5,850	
	지역특산품 구입 등 2건	650	
	직원 격려 등 3건	889	
	2018년 기관단체장 적집자 특별회비 납부	1,000	
2월	56건 소계	15,848	
	간담회 참석자 식사 제공 등 38건	8,614	
	직원 격려 등 2건	622	
	특산품 구입 등 16건	6,612	
3월	37건 소계	9,543	
	식사 제공 등 28건	6,077	
	특산품 구입 등 7건	3,166	
	간담회 개최 등 2건	300	
4월	43건 소계	11,364	
	간담회 참석자 식사 제공 등 25건	4,186	
	특산품 구입 등 17건	7,060	
	간담회 개최 등 1건	118	
5월	65건 소계	21,562	
	식사 제공 등 43건	10,335	
	특산품 구입 등 9건	3,954	
	격려품 구입 등 13	7,273	
6월	44건 소계	11,972	
	식사 제공 등 32건	7,984	
	특산품 구입 등 3건	1,172	
	격려품 구입 등 6건	2,342	
	간담회 개최 등 3건	474	
7월	39건 소계	17,797	
	식사 제공 등 30건	9,541	
	특산품 구입 등 2건	567	
	격려품 구입 등 5건	1,463	
	간담회 개최 등 2건	226	

단위 : 천원

월 별	집 행 내 역	금 액	비 고
8월	72건 소계	18,997	
	식사 제공 등 56건	12,281	
	특산품 구입 등 13건	4,836	
	격려품 구입 등 2건	880	
	김천 YMCA 후원금 납부	1,000	
9월	64건 소계	17,443	
	식사 제공 등 49건	10,171	
	특산품 구입 등 11건	4,708	
	간담회 개최 1건	63	
	기념품 구입 등 3건	1,050	
	제9회 장애인 건강걷기대회 간식제공	1,451	
10월	90건 소계	24,306	
	식사 제공 등 63건	15,095	
	특산품 구입 등 22건	7,941	
	기념품 구입 등 3건	660	
	간담회 개최 1건	160	
	태풍피해 이재민에 대한 성금 납부	450	
11월	92건 소계	23,363	
	식사 제공 62건	12,627	
	특산품 구입 22건	8,913	
	격려품 구입 3건	1,016	
	간담회 간식 제공 5회	807	
12월	123건 소계	53,047	
	식사제공 등 100건	26,733	
	특산품 구입 등 18건	24,359	
	간식 제공 1건	198	
	간담회 개최 등 3건	757	
	2019년 적십자 특별회비 납부 1건	1,000	

◈ 별지-2 : 2018년도 지방보조금 집행내역

❖ 민간경상사업보조(307-02)

(단위 : 백만원)

보조사업명	보조 사업자	보조금 집행액	최종 정산액
지역상공인 경쟁력 강화사업	김천상공회의소	30	29.8
추풍령아카데미 운영	김천상공회의소	30	29
전통시장 상점가 축제 지원	각 상인회 등	110	110
소비자 상담실 지원사업	김천YMCA	3	3
취업지원센터 운영	(사)경북경영자총협회	180	177.8
경북형산학관 일자리박람회 운영	㈜지에스씨넷	40	39.8
지역산업 맞춤형 일자리창출지원사업	김천대학교산학협력단	75	72.3
사회적기업 일자리창출사업	(사)에제르 외 3	179.9	179.9
사회적기업등 사업개발비 지원사업	(사)에제르 외 3	65.3	65.3
사회적기업 전문인력 지원사업	㈜갈릴리 외 1	61.9	61.9
사회적기업등 사회보험료 지원사업	㈜효와사랑 외 1	21.4	21.4
사회적기업 지역특화사업	김천대학교산학협력단	20	19.9
경북형 사회적경제 청년일자리사업	㈜말라카 외 3	28.8	28.8
중소기업 인턴사원제	㈜삼금공업 외 10	26.9	26.9
1社 1청년 더 채용 릴레이 운동 지원사업	김천상공회의소	100	98.6
전통시장 활성화 지원사업	경북상인연합회 외 1	34.1	34
청년 창조 오디션	(사)코리아파파로티 문화재단	300	300
신증설기업 보조금 지원사업	㈜바이오라이트	132.75	132.75
신증설기업 보조금 지원사업	지텍㈜	200	200

보조사업명	보조 사업자	보조금 집행액	최종 정산액
신증설기업 보조금 지원사업	코오롱인더스트리㈜	288.8	288.8
외국인 투자기업 지원사업	코오롱바스프이노폼㈜	654	654
대광농공단지협의회 활성화 지원사업	대광농공단지 협의회	30	30
2018년 김천시 노동법률상담소 활성화사업 운영 보조금 교부결정 및 교부(1분기)	한국노총경북 본부김천지부	17	17
2018년 김천시 모범근로자 해외선진지 벤치마킹 보조금 교부결정 및 교부	〃	35	35
2018년 김천시 노동법률상담소 활성화사업 운영 보조금 교부결정 및 교부(2분기)	〃	14.8	14.8
2018년도 김천시 근로자의 날 기념행사 보조금 교부결정 및 교부	〃	10	10
2018년 산학일체형 도제학교 지원사업 보조금 교부결정 및 교부	경북과학기술고	25	25
2018년 김천시 노동법률상담소 활성화사업 운영 7월 보조금 교부	한국노총경북 본부김천지부	4.2	4.2
산학일체형 도제학교 지원사업 보조금 반납	경북과학기술고	12	12
2018년도 근로자 한마음 갖기 대회 보조금 교부결정 및 교부	한국노총경북 본부김천지부	40	40
산학일체형 도제학교 지원사업 보조금 반납	경북과학기술고	−12	−12
2018년 김천시 노동법률상담소 활성화사업 8월분 운영보조금 교부	한국노총경북 본부김천지부	3.5	3.5
2018년 노사민정 협력 활성화 사업(김천지역 산업재해 Zero화 실천 합동워크숍) 보조금 교부결정 및 교부	경북경영자총협회	12.6	12.6
2018년 김천시 노동법률상담소 활성화사업 9월분 운영보조금 교부	한국노총경북 본부김천지부	5.2	5.2
2018년 김천시 노동법률상담소 활성화사업 10월분 운영보조금 교부	한국노총경북 본부김천지부	3.2	3.2
2018년 산학일체형 도제학교 지원사업 보조금 변경교부결정 및 교부	경북과학기술고	15	12.5
2018년 김천시 노동법률상담소 활성화사업 11월분 운영보조금 교부	한국노총경북 본부김천지부	3	3
2018년 김천시 노동법률상담소 활성화사업 12월분 운영보조금 교부	한국노총경북 본부김천지부	3.7	3.2
2018년 수출보험료 지원사업 보조금 교부결정 및 교부	한국무역보험공사 대구경북지사장	7.5	7.5
2018년 향토뿌리기업 환경정비사업 보조금 교부결정 및 교부	김천합동연탄 외 2	12	12
2018년 수출보험료지원사업 보조금 교부(2차분)	한국무역보험공사 대구경북지사장	7.5	7.5

보조사업명	보조 사업자	보조금 집행액	최종 정산액
2018년 여성기업인 경쟁력 강화사업 보조금 교부결정 및 교부	김천시여성기업인협의회	10	10
2018년 한-베 통상 문화교류 한마당 보조금 교부결정 및 교부	(주)영남일보	10	10
2018년 기업인증 획득 지원사업 보조금 교부결정 및 교부	에코라이팅 주식회사	1.5	1.5
2018년 경영컨설팅 지원사업 보조금 교부결정 및 교부	(주)한독	5	5
2018년 카탈로그 제작 지원사업 보조금 교부결정 및 교부	명지황토	1	1
2018년 향토뿌리기업 환경정비사업 보조금 교부결정 및 교부	삼성공업사	14	14
2018년 기업인증 획득 지원사업 보조금 교부결정 및 교부	신일사	3	3
2018년 국내,국제전시회 지원사업 보조금 교부결정 및 교부	바이오라이트(주)	1.5	1.5
2018년 카탈로그 제작 지원사업 보조금 교부결정 및 교부	하나	1	1
2018 경상북도건축문화제	대한건축사협회 경북건축사회	90	90
농촌체험관광지도자 양성 교육	동북아관광학회	6	6
이화만리 자두꽃체험 지원	자두꽃축제추진위원회	30	30
농촌현장포럼지원	경북대학교 산학협력단	7	7
농촌어린이 전화 영어회화 지원	이앤오즈	20	20
여성농업인 행복바우처 지원	윤○자 1197명	156	141
청년농부육성(2030리더 창농)	박○혁	10	10
청년창업농 영농정착지원	강○구 외 13명	95	95
GAP 인증농가 검사비 지원	김○ 외 304명	65	65
경북 과실브랜드 육성 지원	농협경제지주(주)경북지역본부	168	168
경북 우수농산물 브랜드화 지원	낙원농장	10	10
농산물마케팅지원 지원사업	송원APC외 2	185	185

보조사업명	보조 사업자	보조금 집행액	최종 정산액
농산물공동선별비 지원	송원APC외 2	198	198
농산물유통구조개선 지원	김천시농협조합공동사업법인	1,207	1,207
농산물 산지유통기능 활성화 지원	김천시농협조합공동사업법인	76	76
농식품 국내판촉 지원	㈜우준식품 외 1	5	5
농식품 국외판촉 지원	새김천농협 외 2	40	40
신선농산물 수출물류비 지원	코리아팜 외 31	1,137	1,137
신선농산물 수출경쟁력 제고	새김천농협	120	120
해외 수출바이어 초청행사 지원	김천농협	3	3
김천포도 투어 지원	황악산반곡포도 정보화마을	40	33
친환경농산물 학교급식 지원	김천농협 외 55	1,278	1,253
공사립유치원 급식지원	김천농협 외 1	124	124
초등돌봄교실 과일간식지원	푸드팩토리	51	51
로컬푸드 행복장터 운영지원	영농조합법인 꿈농	12	12
6차산업 경영체 활성화지원	김천옛날솜씨 마을 외 1개소	19	19
농촌체험 휴양마을 사무장 지원	김천 옛날솜씨마을	15	15
6차산업 경영체 경쟁력 강화	영농조합법인 연두 외 1개소	63	63
친환경농산물포장재지원	이○식 외 60명	63	63
친환경생력화지원	권○만 외 12명	8	8
유기농업자재지원	박○하 외 82명	29	29
화분매개곤충지원	홍○수 외 5명	1	1

보조사업명	보조 사업자	보조금 집행액	최종 정산액
유기질비료지원	농협중앙회 김천시지부 외 2	2,298	2,219
유기질비료(가축분퇴비)지원	농협중앙회 김천시지부	500	484
토양개량제공급	농협중앙회 김천시지부	546	546
소비자초청녹새체험지원	채○수 외 3명	10	10
친환경농산물인증추진비지원	임○훈 외 135명	46	46
친환경농산물판로확대지원	최○희 외 26명	17	17
친환경제초용우렁이지원	박○국 외 30명	8	8
친환경수용성규산염지원	박○현외 1,492명	313	313
친환경농업용부직포지원	김○태 외 88명	30	30
못자리용부직포지원	신○환 외 533명	18	18
벼재배농가육묘상토지원	홍○수 외 2,713명	233	233
친환경농업인연합회지원	김천시친환경 농업인연합회	4	4
무인헬기벼병해충방제사업	감문농협	9	9
벼재배농가친환경유기농자재	박○화 외 108명	29	29
쌀전업농연합회지원	쌀전업농 김천시연합회	5	5
벼육묘상농자재지원	김○운 외 457명	45	45
우리밀재배농가지원	이○형 외 24명	6	6
명품쌀재배단지조성	김천시쌀전업농 영농조합법인	93	93
친환경사과적화제	김○규 외 16명	1	1

보조사업명	보조 사업자	보조금 집행액	최종 정산액
과실장기저장제	임○술 외 144명	34	34
저품위사과시장격리수매	대구경북능금농협 김천지점	115	115
과실생산유통지원사업관리비	김천시농협조합 공동사업법인	112	112
채소류생산안정	농협경제지주 (주)경북본부장	96	96
사과반사필름	강○규 외 301명	50	50
사과봉지	강○순 외 237명	33	33
배봉지	강○식 외 642명	76	76
복숭아봉지	아포작목반 외 43개소	30	30
과수미생물제제공급	김천시 자두연합회	400	400
과수친환경충해방제용농자재	아포풍년작목반 외 45개소	99	99
녹색어머니김천시연합회 활동지원	녹색어머니회 김천시연합회	2.5	2.5
모범운전자연합회경북김천지회 활동지원	모범운전자연합회 경북김천지회	2.5	2.5
어린이자전거 운전면허 시험지원	김천청년회의소	3.42	3.42
다큐멘터리 사명대사 제작지원	불교텔레비전 주식회사	200	정산 전
호국선양대제전 보조금 교부	대한불교조계종직지사	200	200
지방문화원사업 활동지원	김천문화원	37	37
제26회 경상북도 풍물대축제 참가단체 지원	김천문화원	6	6
제39회 매계백일장 행사지원	김천문화원	10	10
향지국역본 발간사업지원	김천문화원	20	20

보조사업명	보조 사업자	보조금 집행액	최종 정산액
경북선비아카데미 운영지원	김천문화원	10.6	10.6
문화학교 운영지원	김천문화원	6	6
향토사 발간사업 지원	김천문화원	100	87
청소년 충효교실 운영지원	김천문화원	5	5
파파로티 성악콩쿠르 개최	코리아파파로티	20	20
2018년 국악분야 예술강사 지원사업	한국국협경북지회	71.255	71.255
2018년 강변공원 벚꽃음악회	한국예총김천지회	15	15
제26회김천예술제	한국예총김천지회	90	90
제10회 김천예술인전	한국예총김천지회	7.2	7.2
제9회 백수문학제	한국예총김천지회	55	55
제13회 어울림예술장터	한국예총김천지회	46	46
제1회 김천시 전국행복마을 동요제	한국예총김천지회	50	50
2018년도 통합문화이용권 사업	금수문화예술마을 운영협의회	423.78	423.78
김천팝스오케스트라 제3회 정기연주회	김천팝스오케스트라	10	10
2018 나화랑 추모 가요무대	나화랑기념사업회	6	6
나화랑평전개정판출간	나화랑기념사업회	7	7
호국선양대제전	직지사	200	200
사명대사다큐드라마제작지원사업	BTN	200	200
제5회 전국김천상모놀이 경연대회	전통소리마을 예술진흥회	40	40

보조사업명	보조 사업자	보조금 집행액	최종 정산액
김천문학책자발간	한국문협김천지부	4	4
2018년김천부항댐물문화관연중전시	한국예총김천지회	10	10
제8회 김천직지 전국사진 촬영대회	한사협김천지부	58	58
김천전국사진공모전	한사협김천지부	10	10
2018년도 지역문화사랑방운영지원사업	황금동교회	13.2	13.2
문화재지킴이 활동지원	우리문화돋움터	9.38	9.38
빗내농악페스티벌	빗내농악보존회 및읍면동농악단	260	259.9
빗내농악상설공연 개최 지원	빗내농악보존회	50	50
빗내농악보존회 육성	빗내농악보존회	4.5	4.5
토요빗내농악 교실 운영	빗내농악보존회	7	7
전통산사 문화재 활용사업	청암사	86	86
전통향교 관리	김산,개령,지례향교	12.855	12.855
향교문화 전승보전	김산,개령,지례향교	22.2	21.392
공연장 상주예술단체 육성지원사업	사단법인 예술공동체삼산이수	60	60
	풍악광대놀이예술단	60	60
사회맞춤형 산학협력 선도대학 육성사업	금오공과대학교 산학협력단	100	99.9
한센간이양로시설운영지원	한성복지마을회	87	87
취약지역 지역응급의료기관 운영지원	김천의료원 김천제일병원	120 130	120 130
장애인 걷기대회 개최 지원	김천시장애인생활체육회	25	25
장애인체육대회 참가	김천시장애인생활체육회	20	20
장애인 걷기대회 개최 지원	김천시장애인생활체육회	25	25

보조사업명	보조 사업자	보조금 집행액	최종 정산액
장애인체육대회 참가	김천시장애인생활체육회	20	20
도 단위대회 개최 지원	김천시체육회	67	67
도민체전 참가 지원	김천시체육회	445	445
시장기 대회 개최 지원	김천시체육회	112	112
전국(도)단위 대회 참가 지원	김천시체육회	15	15
경기연맹 경기력 향상지원	김천시체육회	42	42
경북협회 및 김천시전문이사협의회 지원	김천시체육회	50	50
동.하계 훈련비 지원	김천시체육회	63	63
종목별 우수선수 및 지도자 육성 지원	김천시체육회	29	29
학교 체육 활성화 지원	김천시체육회	180	180
생활체육지도자 배치	김천시체육회	134	134
어르신전담 생활체육지도자 배치	김천시체육회	161	161
생활체육교실 운영	김천시체육회	36	36
생활체육지도자 교통비 지원	김천시체육회	13	13
도지사기생활체육대회 개최	김천시체육회	20	20
김천시생활체육대회 개최	김천시체육회	120	120
전국단위생활체육대회 참가	김천시체육회	20	20
도민생활체육대회 참가	김천시체육회	110	110
도지사기생활체육대회 참가	김천시체육회	55	55

보조사업명	보조 사업자	보조금 집행액	최종 정산액
경북리그 축구대회참가	김천시체육회	10	10
경북리그 야구대회 참가	김천시체육회	5	5
자매도시 생활체육교류전 참가	김천시체육회	10	10
경북어르신생활체육대회 참가	김천시체육회	40	40
경북씨름왕대회 출전	김천시체육회	5	5
종목별대회지원	김천시체육회	32	32
김천시리틀야구단대회 참가	김천시리틀야구단	20	20
춘계 전국동호인스쿼시대회 개최	김천스쿼시연맹	35	35
추계 전국동호인스쿼시대회 개최	김천스쿼시연맹	25	25
사명대사길 걷기대회 개최	매일신문사	50	50
세계테니스선수권대회	경북테니스협회	30	30
ITF김천국제주니어테니스대회	경북테니스협회	50	50
ITF김천국제남녀테니스대회	경북테니스협회	220	220
ATP김천국제남자챌린저테니스대회	경북테니스협회	250	250
김천전국동호인테니스대회	김천시테니스협회	25	25
문체부장관기 전국고교축구대회	대구광역시축구협회	180	180
김천전국수영대회	대한수영연맹	80	80
김천전국초등테니스대회	한국초등테니스연맹	40	40
전국주니어테니스대회	한국테니스지도자 아카데미	10	10
전국종별테니스대회	경북테니스협회	70	70

보조사업명	보조 사업자	보조금 집행액	최종 정산액
전국중고핸드볼대회	대한핸드볼협회	80	80
호프스 탁구국가대표선발전	한국초등탁구연맹	15	15
전국초등탁구대회	한국초등탁구연맹	90	90
전국유도대회	경북유도회	90	90
전국종별배드민턴선수권대회	대한배드민턴협회	150	150
전국종별육상경기대회	경북육상연맹	153	153
전국농구대회	한국중고농구연맹	100	100
전국학생테니스선수권대회	한국대학테니스연맹	40	40
김천전국궁도대회	김천시궁도협회	60	60
실업농구연맹전	한국실업농구연맹	15	15
전국축구리그왕중왕전	경북축구협회	70	70
전국씨름대회	대한씨름협회	140	140
전국롤러경기대회	대한롤러스포츠연맹	70	70
전국펜싱선수권대회	한국중고펜싱연맹	150	150
교보생명컵 꿈나무수영대회	대한수영연맹	20	20
교보생명컵꿈나무테니스대회	한국초등테니스연맹	30	30
전국탁구대회	경북탁구협회	120	120
MBC배 전국수영대회	대한수영연맹	110	110
경북드림밸리 전국동호인테니스대회	김천시테니스협회	20	20
전국대학수영대회	한국대학수영연맹	25	25
전국유소년배구대회	한국배구연맹	20	20

보조사업명	보조 사업자	보조금 집행액	최종 정산액
전국궁도승단대회	김천시궁도협회	30	30
꿈나무 전국수영대회	대한수영연맹	50	48
교보생명컵 꿈나무탁구대회	한국초등탁구연맹	70	70
회장기 전국학생배드민턴대회	한국초등배드민턴연맹	60	60
2018년도 안전골든벨 어린이 퀴즈쇼 지원사업 보조금 교부	경북일보(주)	10	10
2018년도 재난발생구조 및 구급활동 지원사업 보조금 교부	해병대김천시전우회	5	5
2018년 평화동 주민협의체 활동지원	평화동 도시재생 운영위원회	5	5
2018년 자산골 주민협의체 활동지원	자산골 주민협의체	5	5
제23회 경상북도 옥외광고디자인 공모전 출품작 제작사업	경상북도옥외광고협회 김천시지부	4.2	4.2
정보화마을 활성화	양각자두정보화마을외 1	36	36
정보화마을역량강화	양각자두정보화마을외 1	10	10
신년인사회 행사지원	김천청년회의소	5	5
통일안보교육 지원	김천시지구이북도민연합회	6	6
소외계층 위문행사 지원	한국상록회 김천지회	1.5	1.5
학교폭력 및 성폭력 예방활동 지원	김천재향경우회	4	4
초등학생 영어스피치 대회 지원	동김천 청년회의소	7	7
김천시 지역치안협의회 사업	김천시지역치안협의회	31	31
통일연구원김천지역협의회 보조금 지급	통일연구원 김천지역협의회	2.4	2.4
민주평화통일자문회의김천시협의회 사업비	민주평화통일 김천시협의회	52.5	49.26
국제자매도시 청소년 문화교류	김천문화원	24.8	24.8

보조사업명	보조 사업자	보조금 집행액	최종 정산액
민족통일김천시협의회 사업비	민족통일김천시협의회	5.15	5.15
김천경찰서의경어머니회 사업비	김천경찰서 전의경어머니회	2.65	2.65
김천시이통장연합회 한마음 체육대회	김천시 이통장연합회	56.4	56.4
2018년도 경북도민의날 행사지원	김천문화원	3	3
초등학생 영어체험학습 지원	영진전문대학 글로벌캠퍼스	345	340
바르게살기운동 하계수련대회	바르게살기협의회	5	5
녹색생활실천 발효미생물 보급	바르게살기협의회	10	10
다문화사랑나눔터 사업	바르게살기협의회	3	3
바른가정만들기 시민운동	바르게살기협의회	3	3
건전생활 순회교육	바르게살기협의회	1.65	1.65
찾아가는 경로당 운영	바르게살기협의회	10	10
바르게살기운동 여성회 지원사업	바르게살기협의회	10	10
새마을 생명살림운동 지원	김천시새마을회	18	18
새마을운동 국제화사업 지원	김천시새마을회	13.5	13.5
새마을여성합창단공연 지원	김천시새마을회	13.5	13.5
새마을지도자 한마음 다짐대회	김천시새마을회	12	12
사랑의 김장담그기 사업지원	김천시새마을회	3	3
국민독서경진대회 지원	김천시새마을회	1	1
새마을지도자대회	김천시새마을회	8	8
새마을 교통봉사대 교통질서 확립	김천시새마을회	17	17
독거노인 효사랑사업 지원	김천시새마을회	4.5	4.5

보조사업명	보조 사업자	보조금 집행액	최종 정산액
이동 문고운영 지원	김천시새마을회	5	5
공동체 정원 사업 지원	김천시새마을회	10	10
범도민독서생활화사업	김천시새마을회	9.6	9.6
행복한 보금자리 만들기 사업	김천시새마을회	24	24
자연보호활동 및 생태교란동.식물퇴치사업	자연보호 김천시협의회	3	3
기후변화대응실천사업	환경실천연합회 김천지회	5	5
알뜰장터 운영 및 녹색생활운동촉진사업	김천시지속가능발전협의회	3	3
우리마을 도랑살리기사업	환경실천연합회 김천지회	5	5
김천시 대표음식발굴육성지원사업	김천대학교산학협력단	30	30
음식점 영업주 경영컨설팅 사업	김천대학교산학협력단	20	20
어린이급식관리지원센터운영	(사)김천시어린이 급식관리지원센터	300	300

❖ 민간행사사업보조(307-04)

(단위 : 백만원)

행사명	행사시기 (월)	보조 사업자	보조금 집행액	최종 정산액
김천(구미)KTX역사 농특산물직매장 운영지원	1월~12월	김천자두 연합회	17	17
김천 포도자두 홍보 및 판촉행사 지원	7월~11월	농협김천시지부	90	90
2018년 김천포도아가씨 선발대회	7월	김천청년 회의소	90	90
해외수출 촉진 및 홍보 지원	3월, 11월	경북매일신문 외 1	20	20
부처님오신날 행사지원	5월	김천불교 사암연합회	15	15
성탄절 행사지원 보조금 교부	12월	김천시기독교총연합회	15	15
2018 김천문화제 행사지원	2월~12월 연중	김천문화원	20	20
용복신평마을 단오절 줄다리기 행사	6월	김천문화원	4	4
제30회 삼도봉 만남의 날 행사	10월	김천문화원	20	20
2018년도 미스경북선발대회	4월	대구한국 일보사	150	150
2018년도 제16회김천국제가족연극제	7월	김천국제 가족연극제추진위원회	320	320
2018년도 김천가족영화제	8월	한국예총 김천지회	40	40
황악산전국가요제	9월	소리결	21	21
2018 김천직지나이트투어 운영사업 보조	4월~11월	김천문화원	65	62
2018년 체험! 김천가족여행 보조	3월~12월	경상북도 관광공사	10	10
2018년 자율방범대 연합 체육대회	2018. 9	김천경찰서 자율방범 연합회	19.7	19.7

◈ 별지-3 : 2018년도 지방보조사업 성과평과 결과

사업명	보조사업자	교부현황(천원)			평가결과
		계	보조금	사업자 자부담	
한국자유총연맹 김천시지회 사업비	한국자유총연맹 김천시지회	24,000	20,000	4,000	A
한국자유총연맹 김천시지회 운영비	한국자유총연맹 김천시지회	30,500	25,000	5,500	A
세계자유의날 행사	한국자유총연맹 김천시지회	2,000	2,000		A
자유수호 희생자 합동 위령제	한국자유총연맹 김천시지회	6,000	5,000	1,000	A
자율방범대 연합 체육대회 개최	김천경찰서자율방범 연합회	19,700	15,000	4,700	B
의경 활동 지원사업	김천경찰서 전의경어머니회	2,500	2,000	500	B
자매도시 청소년교류 지원	김천문화원	20,480	20,000	480	B
도민의 날 행사 참가 지원	김천문화원	3,000	3,000		B
초등학생 영어체험학습 지원	영진전문대학 글로벌캠퍼스	357,980	357,980		A
신년인사회 행사지원	김천청년회의소	11,600	5,000	6,600	C
통일안보교육 지원	김천시지구이북도민연합회	8,002	6,000	2,002	B
소외계층 위문행사 지원	한국상록회김천지회	1,750	1,500	250	B
학교폭력 및 성폭력 예방활동 지원	김천재향경우회	6,000	4,000	2,000	B
초등학생 영어스피치 대회 지원	동김천청년회의소	10,000	7,000	3,000	B
이통장 한마음체육대회 개최	김천시이통장연합회	56,432	45,000	11,432	B
통일역량강화사업 지원	민주평화통일자문회의 김천시협의회	52,500	45,000	7,500	B
안보의식 고취 사업 지원	통일연구원김천지역협의회	2,400	2,000	400	C
통일을 위한 시민역량 강화사업 지원	민족통일김천시협의회	5,155	4,000	1,155	B
지역 치안 협력 사업 지원	김천지역치안협의회	31,000	25,000	6,000	B
민주평화통일자문회의 김천시협의회 운영비 보조	민주평화통일자문회의 김천시협의회	5,000	5,000		B
교육경비 지원	각급학교	2,700,000	2,700,000		A

사업명	보조사업자	교부현황(천원)			평가결과
		계	보조금	사업자 자부담	
마을회관 보수사업	아포읍국사2리외 49개 마을회관	600,000	600,000		A
새마을지도자 대회	김천시새마을회	8,000	8,000		A
이동문고 사업 지원	김천시새마을회	5,000	5,000		B
독거노인 효사랑사업 지원	김천시새마을회	4,500	4,500		B
새마을운동 국제화사업 지원	김천시새마을회	13,500	13,500		B
새마을 여성합창단 공연 지원	김천시새마을회	13,500	13,500		B
새마을 교통봉사대 교통질서 확립 사업 지원	김천시새마을회	17,000	17,000		B
새마을지도자 한마음 다짐대회	김천시새마을회	12,000	12,000		B
저탄소 녹색생활화 새마을운동 지원	김천시새마을회	18,000	18,000		B
사랑의 김장담그기 사업지원	김천시새마을회	3,000	3,000		B
국민독서경진대회 지원	김천시새마을회	1,000	1,000		B
공동체정원 사업지원	김천시새마을회	10,000	10,000		B
바르게살기운동 다문화사랑나눔터 사업 지원	바르게살기운동 김천시협의회	3,000	3,000		B
바르게살기운동 녹색생활실천 발효미생물보급 지원	바르게살기운동 김천시협의회	10,000	10,000		C
바르게살기운동 바른가정 만들기 시민운동전개 지원	바르게살기운동 김천시협의회	3,000	3,000		B
바르게살기운동 찾아가는 경로당 운영 지원	바르게살기운동 김천시협의회	10,000	10,000		B
바르게살기운동 하계수련대회	바르게살기운동 김천시협의회	5,000	5,000		B
바르게살기운동 여성회 지원사업	바르게살기운동 김천시협의회	10,000	10,000		B
새마을회 운영비 지원	김천시새마을회	100,000	100,000		B
바르게살기협의회 운영비 지원	바르게살기운동 김천시협의회	60,000	60,000		B
21세기 새마을운동추진운영 지원	김천시새마을회	31,000	31,000		B

사업명	보조사업자	교부현황(천원)			평가결과
		계	보조금	사업자 자부담	
행복한 보금자리만들기사업	김천시새마을회	24,000	24,000		B
범도민독서생활화사업	김천시새마을회	9,600	9,600		B
바르게살기운동활성화 추진운영지원	바르게살기운동 김천시협의회	10,000	10,000		B
바르게살기운동 건전생활실천 순회강연 지원	바르게살기운동 김천시협의회	1,650	1,650		B
대신동 문산마을회관 보수	문산마을회관	30,000	30,000		C
범죄피해자지원센터 운영비	김천구미범죄피해자 지원센터	60,000	60,000		C
범죄피해자지원센터 운영 지원	김천구미범죄피해자 지원센터	3,500	3,500		C
부곡사회복지관 특화사업비 지원	김천부곡사회복지관	20,000	20,000		B
부곡사회복지관 운영비	김천부곡사회복지관	370,000	370,000		B
지역자율형 사회서비스 투자사업 (가사간병방문도우미사업)	사회보장정보원	158,932	158,932		B
지역사회서비스 투자사업	사회보장정보원	925,714	925,714		B
사회복지관 사례관리사 운영지원	김천부곡사회복지관	26,000	26,000		B
시설종사자 복지수당	영남정신요양원	50,400	50,400		B
정신요양시설입소자 의약품 지원	영남정신요양원	9,490	9,490		B
사회복지사 보수교육비 지원	김천시사회복지사협회	6,000	5,000	1,000	B
서해수호의 날 기념식	상이군경회	5,000	5,000		C
나라사랑정신 함양 교육	고엽제전우회	6,000	6,000		C
광복회 구미김천지회 단체운영 지원	광복회	3,000	3,000		B
고엽제전우회 단체운영 지원	고엽제전우회	10,000	10,000		B
월남전참전자회 단체운영 지원	월남전참전자회	8,000	8,000		B
6.25 참전유공자회 단체운영 지원	6.25참전유공자회	20,000	20,000		B

사업명	보조사업자	교부현황(천원)			평가결과
		계	보조금	사업자 자부담	
무공수훈자회 단체운영 지원	무공수훈자회	12,000	12,000		B
전몰군경미망인회 단체운영 지원	전몰군경미망인회	13,000	13,000		B
전몰군경유족회 단체운영 지원	전몰군경유족회	13,000	13,000		B
상이군경회 단체운영 지원	상이군경회	14,000	14,000		B
지역자활센터종사자수당	김천지역자활센터	6,640	6,640		A
지역자활센터운영비 지원	김천지역자활센터	290,812	290,812		B
청년희망키움통장	중앙자활센터	50,995	50,995		B
근로능력있는 수급자의 탈수급 지원(희망키움통장)	중앙자활센터	63,880	63,880		B
근로능력있는 수급자의 탈수급 지원(내일키움통장)	중앙자활센터	22,154	22,154		B
자활활성화사업비	김천지역자활센터	25,000	25,000		A
자활근로사업	김천지역자활센터	878,733	878,733		B
국민기초생활보장급여(교육)	경상북도교육청	68,537	68,537		B
지역사회보장협의체 운영	김천시지역사회보장협의체	35,000	35,000		A
기초푸드뱅크운영비 지원	김천시기초푸드뱅크	15,000	13,000	2,000	B
지역사회보장협의체 운영 활성화 사업	김천시지역사회보장협의체	20,000	20,000		B
김천 행복나눔 복지박람회	김천시지역사회보장협의체	40,000	40,000		B
사회복지시설 입소자 부식비	영남정신요양원	2,190	2,190		B
사회복지시설 입소자 건강검진비 지원	영남정신요양원	2,190	2,190		B
6.25행사 제68주년 기념식	6.25참전유공자회	16,000	16,000		B
제63회 현충일 추념식	상이군경회	40,000	40,000		A
지역사회보장협의체 운영 활성화 사업	김천시지역사회보장협의체	22,000	22,000		B
정신요양시설 운영	영남정신요양원	1,580,837	1,580,837		B
월남참전자회 해외안보체험	월남전참전자회	15,000	15,000		A
6.25 한국전쟁 바로알리기 사업 지원	6.25참전유공자회	3,000	3,000		B

사업명	보조사업자	교부현황(천원)			평가결과
		계	보조금	사업자 자부담	
재향군인회 안보교육 및 현장 견학 지원	재향군인회	8,000	8,000		A
중증장애인 열린세상 보여주기 행사	(사)한국지체장애인협회 경북지체장애인협회 김천시지회	3,500	3,500	-	B
장애인단체시설임차료지원	(사)경북지적발달장애인복지협회 김천시지부 외 8개소	49,700	49,700		B
지역아동센터 환경개선비지원	김천사랑지역아동센터외 3개소	2,000	2,000	-	B
지역아동센터 토요운영지원	봉계지역아동센터 외 2개소	10,944	10,944	-	B
지역아동센터 특수목적형 지원	도음지역아동센터	7,308	7,308	-	B
우수지역아동센터지원	나래지역아동센터 외 10개소	27,266	27,266	-	B
지역아동센터 특화프로그램운영	봉계지역아동센터 외 1개소	10,000	10,000	-	B
장애인직업재활시설운영	사회복지법인 송이복지재단	313,313	313,313	-	C
지역아동센터 운영	나래지역아동센터 외 11개소	744,166	744,166	-	B
지역아동센터 모니터 지원사업	나래지역아동센터 외 7개소	1,600	1,600		C
지역아동센터 공기청정기 지원사업	나래지역아동센터 외 11개소	9,705	9,705		B
방학기간 중 특별활동 프로그램	나래지역아동센터 외 11개소	46,000	46,000		A
노인요양시설확충(기능보강)사업	행복한동행노인요양원 외 3개소	143,226	143,226		B
할매할배의 날 특화사업	노인종합복지관	20,000	20,000	-	A
무의탁노인건강음료 배달사업 및 안부묻기 사업	노인종합복지관	43,680	43,680	-	B
재가노인복지시설 운영	김천노인복지센터	150,000	150,000	-	A
경로식당 무료급식사업	김천부곡사회복지관/김천불교사암연합회/나눔과기쁨 3764지회	406,860	406,860	-	B
저소득 재가노인 식사배달사업	김천부곡사회복지관/김천불교사암연합회	83,221	83,221	-	B
장애인거주시설이용자인권교육	성요셉복지재단 외 5개소	3,000	3,000		B
경로당지도자 교육지원	대한노인회김천시지회	12,500	12,500	-	B

사업명	보조사업자	교부현황(천원)			평가결과
		계	보조금	사업자 자부담	
노인의 날 기념행사	대한노인회김천시지회	20,000	20,000	-	B
YOYO클럽 활성화 지원	김천시노인종합복지관	7,000	7,000	-	B
YOYO 공연예술단 운영	김천시노인종합복지관	7,000	7,000	-	B
노인회 정기총회 운영지원	대한노인회김천시지회	20,000	20,000	-	B
분회 운영활성화 지원	대한노인회김천시지회	24,200	24,200	-	B
게이트볼 운영 및 대회 지원	대한노인회김천시지회	26,500	26,500	-	B
경로당 프로그램 운영	대한노인회김천시지회	34,700	34,700	-	B
노인가요교실 운영	대한노인회김천시지회	5,000	5,000	-	B
노인대학 운영	대한노인회김천시지회	20,000	20,000	-	B
장애인거주시설운영(자체)	즐거운집 애훈장애인복지시설	421,031	421,031		B
경로당 순회프로그램 관리자 운영 지원	대한노인회김천시지회	62,000	62,000	-	B
대한노인회 김천시지회 운영 지원	대한노인회김천시지회	75,000	75,000	-	B
실버 자원봉사단 운영	대한노인회김천시지회	7,000	7,000	-	C
경로당 보수사업	아포읍 마암경로당 외 31개소	300,000	300,000	-	A
대곡동 실라1차아파트 리모델링	실라1차아파트경로당	40,000	40,000	-	B
경로당 신축사업	지좌동 6통경로당 신축 추진위원회 황금동 4통경로당 신축 추진위원회	450,000	450,000		B
장애인단기거주시설운영	사회복지법인 혜등	302,000	302,000	-	C
장애인거주시설 기능보강	사랑의집 유지재단 외 1개소	24,850	24,850		B
장애인거주시설 서비스 지원	성요셉복지재단 외 1개소	7,020	7,020		B
장애인거주시설 운영지원	성요셉복지재단 외 1개소	1,961,352	1,961,352		B
장애인권익옹호지원센터 지원	(사)경북장애인권익협회 김천시지회	50,000	50,000	-	A

사업명	보조사업자	교부현황(천원)			평가결과
		계	보조금	사업자 자부담	
장애인생활이동지원센터운영	김천시생활이동지원센터	174,000	174,000	-	B
뇌병변장애인인권상담 및 이동지원센터 운영 지원	(사)한국뇌병변장애인인권협회 경북지부 김천시지회	45,000	45,000	-	B
지체장애인 여성자립지원센터 운영	(사)한국지체장애인협회 경북지체장애인협회 김천시지회	65,000	65,000	-	C
교통약자 특별교통수당 운영지원	(사)한국지체장애인협회 경북지체장애인협회 김천시지회	43,200	43,200	-	A
지체장애인편의시설 센터운영	(사)한국지체장애인협회 경북지체장애인협회 김천시지회	122,000	122,000	-	B
장애인가족지원센터운영	(사)경북장애인부모회 김천시지부	141,000	141,000	-	B
장애인 재가복지봉사센터운영	김천시장애인종합복지관	104,000	104,000	-	B
교통사고예방상담센터 운영	(사)한국교통장애인협회 김천시지회	130,000	130,000	-	B
척수장애인재활지원센터 운영	(사)한국척수협회 경북협회 김천시지회	65,000	65,000	-	B
농아인 동료상담요원 활동지원	(사)한국농아인협회 경북협회 김천시지회	18,000	18,000	-	B
지적장애인 지원센터 운영	(사)경북지적발달장애인복지협회 김천시지부	130,000	130,000	-	C
수어통역센터운영	김천시수어통역센터	174,000	174,000	-	B
장애인의 날 기념행사	(사)경북지적발달장애인복지협회 김천시지부	15,000	15,000	-	A
척수장애인 프로그램 운영	(사)한국척수협회 경북협회 김천시지회	3,000	3,000	-	B
뇌병변장애인 프로그램 운영	(사)한국뇌병변장애인인권협회 경북지부 김천시지회	3,000	3,000	-	B
지적장애인 프로그램 운영	(사)경북지적발달장애인복지협회 김천시지부	3,700	3,700	-	B
장애인부모회 프로그램 운영	(사)경북장애인부모회 김천시지부	6,700	6,700	-	B
농아인 프로그램 운영	(사)한국농아인협회 경북협회 김천시지회	6,900	6,900	-	B
시각장애인 프로그램 운영	(사)경북시각장애인연합회 김천시지회	5,700	5,700	-	B
교통장애인 프로그램운영	(사)한국교통장애인협회 김천시지회	5,700	5,700	-	B

사업명	보조사업자	교부현황(천원)			평가결과
		계	보조금	사업자 자부담	
지체장애인 프로그램 운영	(사)한국지체장애인협회 경북지체장애인협회 김천시지회	6,700	6,700	-	B
하나세상 작은 음악회	(사)한국지체장애인협회 경북지체장애인협회 김천시지회	2,000	2,000	-	B
경로당 건강관리기구 지원	경로당	17,600	17,600	-	B
경로당 급식비 지원	경로당	312,000	312,000	-	B
경로당 활성화 물품지원	경로당	72,750	72,750	-	B
경로당 냉방비 지원	경로당	102,400	102,400	-	B
경로당 양곡비 지원	경로당	172,512	172,512	-	A
경로당 동절기 난방비 지원	경로당	819,200	819,200	-	B
경로당활성화사업	김천시노인종합복지관	35,000	35,000	-	B
경로당특별연료비	경로당	404,150	404,150	-	B
경로당운영	경로당	624,640	624,640	-	C
공공후견 활동비용지원	한국장애인경상북도부모회	2,000	2,000	-	B
장애인주간보호시설운영	김천시장애인종합복지관 외 1개	210,000	210,000		B
여성지도자 역량강화	김천시여성단체협의회	7,000	7,000	-	B
양성평등주간 기념행사	김천시여성단체협의회	11,000	11,000	-	B
다문화가족 친정방문 및 부모초청 지원	김천시건강가정다문화 가족지원센터	20,000	20,000		B
다문화가족 인식 개선사업	김천시건강가정다문화 가족지원센터	20,000	20,000		A
다문화가족 행복도우미지원	김천시건강가정다문화 가족지원센터	20,000	20,000		B
청소년수련프로그램 지원	김천시상담 복지센터	8,000	8,000		B
청소년교류캠프 개최	김천시상담 복지센터	22,000	22,000		B
시군청소년상담복지센터운영	김천시상담 복지센터	103,000	103,000		B

사업명	보조사업자	교부현황(천원)			평가결과
		계	보조금	사업자 자부담	
고3청소년사회적응프로그램 운영	김천시상담 복지센터	7,000	7,000		B
카운슬러대학 운영	김천시상담 복지센터	4,000	4,000		B
청소년상담자원봉사자 워크숍	김천시상담 복지센터	2,500	2,500		B
청소년상담자원봉사자 어깨동무 프로그램	김천시상담 복지센터	5,000	5,000		B
범죄예방 및 청소년 보호활동	범무부법사랑위원 김천구미지역연합회	40,000	40,000		A
청소년통합지원체계구축	김천시상담 복지센터	92,200	92,200		A
청소년어울림마당지원	김천시상담 복지센터	24,062	24,062		A
청소년동아리지원	김천시상담 복지센터	18,750	18,750		A
청소년방과후아카데미지원	김천시상담 복지센터	159,812	159,812		A
청소년방과후아카데미 급식 및 귀가차량운영 지원	김천시상담 복지센터	18,300	18,300		A
프로그램 재료비	김천시상담 복지센터	5,000	5,000		A
청소년방과후 아카데미 전담인력 4대보험료 (기관부담분)	김천시상담 복지센터	5,802	5,802		A
청소년유해환경감시단 활동지원	김천YMCA청소년 유해환경감시단	5,140	5,140		B
학교폭력예방 및 대책활동지원	김천시상담 복지센터	2,520	2,520		B
학업중단 청소년 자립 및 학습지원	김천시상담 복지센터	128,300	128,300		A
시간제 보육서비스 지원	금성어린이집 외 1개소	55,030	55,030		B
장애아 전담어린이집 기사인건비 지원	한걸음어린이집 외 1개소	35,520	35,520		B
어린이집 환경개선비 지원	해뜰어린이집 외 59개소	38,500	38,500		A
어린이집 소규모개보수	율곡어린이집	26,938	26,215	723	B
어린이집 소규모 개보수(기자재)	율곡어린이집	15,272	14,000	1,272	A
어린이집 공기청정기 지원	개령어린이집 외 83개소	181,614	145,291	36,323	B

사업명	보조사업자	교부현황(천원)			평가결과
		계	보조금	사업자 자부담	
보육아동간식비 지원	개령어린이집 외 115개소	389,243	389,243		B
어린이집 차량유지비	골드키즈어린이집 외 58개소	21,800	21,800		B
시립 및 장애전담 어린이집 통학차량 운영비	개령어린이집 외 5개소	36,000	36,000		B
시립 지례어린이집 통학버스 임차료	지례어린이집	30,000	30,000		B
장애아동 어린이집 입소료 등 지원	한걸음어린이집 외 2개소	7,500	7,500		B
다문화어린이집 차량운영비 지원	골드키즈어린이집 외 40개소	17,380	17,380		B
공공형어린이집 운영비	김천제일어린이집 외 11개소	483,340	483,340		A
어린이집 안전공제회비	초록별어린이집 외 100개소	8,361	8,361		B
보육아동 학부모교육	김천시 어린이집연합회	3,000	3,000		B
어린이집원장 직무능력 및 역량강화사업	김천시 어린이집연합회	7,000	7,000		B
보육교직원 보수교육	김천시 어린이집연합회	3,000	3,000		B
어린이집 동절기 난방비	개령어린이집 외 85개소	48,000	48,000		B
어린이집아이 사랑행사개최	김천시 어린이집연합회	18,000	18,000		B
보육인한마음 화합행사	김천시 어린이집연합회	13,000	13,000		B
보육아동인성교육비 지원	개령어린이집 외 12개소	14,650	14,650		B
아이행복도우미 인건비지원	개령어린이집 외 74개소	716,755	716,755		B
보조교사 지원	개령어린이집 외 53개소	410,051	410,051		B
교사근무 환경개선비	해뜰어린이집 유명희 외 550명	1,234,493	1,234,493		B
농촌보육교사특별수당	아포어린이집 강연희 외 131명	166,271	166,271		B
어린이집운영지원(교재교구비)	율곡꼬마숲어린이집 외 74개소	42,860	42,860		B
어린이집운영지원(차량운영비)	효동어린이집 외 19개소	34,760	34,760		B
농어촌 소재 법인어린이집 지원	효동어린이집 외 3개소	10,800	10,800		B

사업명	보조사업자	교부현황(천원)			평가결과
		계	보조금	사업자 자부담	
아동복지시설 운영	임마누엘영육아원 외 2개소	3,461,817	3,461,817		B
시설아동 기능교육비	임마누엘영육아원 외 2개소	4,800	4,800		B
시설아동 하계수련비	임마누엘영육아원 외 2개소	10,920	10,920		B
시설아동 신입생 교복비	임마누엘영육아원 외 2개소	5,400	5,400		B
시설아동 교육자재비	임마누엘영육아원 외 2개소	5,450	5,450		B
시설아동 수학여행비	임마누엘영육아원 외 2개소	2,790	2,790		C
시설아동 건강검진비	임마누엘영육아원 외 2개소	3,140	3,140		B
시설아동 심성관리비	임마누엘영육아원 외 2개소	26,576	26,576		B
시설아동 춘계부식 및 김장비	임마누엘영육아원 외 2개소	7,800	7,800		B
아동양육시설 특화프로그램 운영비 지원	임마누엘영육아원 외 2개소	75,000	75,000		C
아동양육시설 간식비	임마누엘영육아원 외 2개소	28,522	28,522		C
아동복지시설종사자수당지원	임마누엘영육아원 외 2개소	116,350	116,350		B
어린이날 기념 행사개최	김천시 어린이집연합회	55,000	55,000		B
지역아동보호전문기관 운영지원	경북서부아동보호전문기관	93,657	93,657		B
지역아동보호전문기관 운영지원(도 자체)	경북서부아동보호전문기관	7,979	7,979		B
국공립법인어린이집 인건비 지원	개령어린이집 외 12개소	2,472,162	2,472,162		B
영아전담어린이집 인건비 지원	다솜어린이집 외 1개소	477,049	477,049		B
장애아전문어린이집 인건비 지원	한걸음어린이집 외 1개소	1,366,596	1,366,596		B
시간연장형어린이집 인건비 지원	금성어린이집 외 8개소	244,868	244,868		B
장애아통합어린이집 인건비 지원	에덴어린이집	19,780	19,780		B
어린이집 환경개선	양천어린이집 외 1개소	60,000	60,000		C
시립어린이집 이사비	개령어린이집	8,100	8,100		C

사업명	보조사업자	교부현황(천원)			평가결과
		계	보조금	사업자 자부담	
시립어린이집 이사비	개령어린이집	11,400	11,400		C
국비미지원상담소운영지원	김천한사랑가정폭력상담소	6,000	6,000		C
장애인걷기대회 개최 지원	김천시장애인생활체육회	25,000	25,000		B
도장애인체육대회참가지원	김천시장애인생활체육회	20,000	20,000		B
회장기 전국학생배드민턴대회	한국초등학교배드민턴연맹	60,000	60,000		B
대한체육회장배 전국롤러경기대회	대한롤러스포츠연맹	50,000	50,000		B
교보생명컵 꿈나무탁구대회	한국초등학교탁구연맹	70,000	70,000		B
각종대회개최지원	김천시체육회	120,000	120,000		C
꿈나무 전국수영대회	대한수영연맹	50,000	50,000		B
전국궁도승단대회	김천시궁도협회	30,000	30,000		B
전국유소년배구대회	한국배구연맹	20,000	20,000		B
전국대학수영대회	한국대학수영연맹	25,000	25,000		B
경북드림밸리 전국동호인 테니스대회	김천시테니스협회	20,000	20,000		B
MBC배 전국수영대회	대한수영연맹	110,000	110,000		B
전국탁구대회	경북탁구협회	80,000	80,000		B
교보생명컵 꿈나무테니스대회	한국초등테니스연맹	30,000	30,000		B
교보생명컵 꿈나무수영대회	대한수영연맹	20,000	20,000		A
전국펜싱선수권대회	한국중고펜싱연맹	120,000	120,000		B
전국롤러경기대회	대한롤러스포츠연맹	70,000	70,000		B
전국씨름대회	대한씨름협회	140,000	140,000		B
전국축구리그왕중왕전	경북축구협회	70,000	70,000		B
실업농구연맹전	한국실업농구연맹	15,000	15,000		C

사업명	보조사업자	교부현황(천원)			평가결과
		계	보조금	사업자 자부담	
김천전국궁도대회	김천시궁도협회	60,000	60,000		C
전국학생테니스선수권대회	한국대학테니스연맹	35,000	35,000		B
전국농구대회	한국중고농구연맹	100,000	100,000		A
전국종별육상경기대회	경북육상연맹	153,000	153,000		B
전국종별배드민턴선수권대회	대한배드민턴협회	150,000	150,000		A
전국유도대회	경북유도회	90,000	90,000		B
전국초등탁구대회	한국초등학교탁구연맹	90,000	90,000		B
호프스 탁구국가대표 선발전	한국초등학교탁구연맹	15,000	15,000		B
전국중고핸드볼대회	대한핸드볼협회	80,000	80,000		B
종별테니스대회	경북테니스협회	70,000	70,000		B
김천전국초등테니스대회	한국초등테니스연맹	40,000	40,000		B
전국주니어테니스대회	한국테니스지도자아케데미	10,000	10,000		C
김천전국수영대회	대한수영연맹	80,000	80,000		A
문체부장관기 전국고교축구대회	대구광역시축구협회	180,000	180,000		B
김천전국동호인테니스대회	김천테니스협회	25,000	25,000		B
ATP김천국제남자챌린저 테니스대회	경북테니스협회	250,000	250,000		C
ITF김천국제남녀테니스대회	경북테니스협회	220,000	220,000		A
ITF김천국제주니어테니스대회	경북테니스협회	50,000	50,000		B
세계테니스선수권대회	경북테니스협회	30,000	30,000		B
사명대사길 걷기대회 개최 지원(성립전 예산)	매일신문사	55,000	50,000	5,000	C
추계 전국동호인스쿼시대회 개최 지원	김천시스쿼시연맹	35,000	25,000	10,000	B
춘계 전국동호인스쿼시대회 개최 지원	김천시스쿼시연맹	45,000	35,000	10,000	B

사업명	보조사업자	교부현황(천원)			평가결과
		계	보조금	사업자 자부담	
김천시 리틀야구단대회 참가 지원	김천시리틀야구단	20,000	20,000		B
종목별대회지원	김천시체육회	32,000	32,000		B
경북씨름왕대회 출전경비	김천시체육회	5,000	5,000		B
경북어르신생활체육대회 참가 경비	김천시체육회	40,000	40,000		B
자매도시 생활체육교류전 참가	김천시체육회	10,000	10,000		B
경북리그 야구대회 참가 경비	김천시체육회	5,000	5,000		B
경북리그 축구대회 참가 경비	김천시체육회	10,000	10,000		B
도지사기 생활체육대회 참가경비	김천시체육회	55,000	55,000		B
도민생활체육대회 참가 경비	김천시체육회	110,000	110,000		B
전국단위 생활체육대회 참가경비	김천시체육회	20,000	20,000		B
김천시 생활체육대회 개최 지원	김천시체육회	120,000	120,000		B
도지사기생활체육대회 개최지원	김천시체육회	20,000	20,000		B
생활체육지도자 교통비 지원	김천시체육회	13,200	13,200		B
생활체육교실 운영	김천시체육회	36,045	36,045		B
어르신전담 생활체육지도자 배치	김천시체육회	160,848	160,848		B
생활체육지도자 배치	김천시체육회	134,040	134,040		B
도단위대회 개최 지원	김천시체육회	70,000	70,000		B
시장기대회 개최지원	김천시체육회	139,000	139,000		A
전국(도)단위 대회 참가 지원	김천시체육회	20,000	20,000		B
도민체전 참가지원	김천시체육회	450,000	450,000		B
스포츠클럽 운영비	김천시스포츠클럽	58,000	58,000		A
스포츠클럽활성화 지원	김천시스포츠클럽	47,084	35,000	12,084	B

사업명	보조사업자	교부현황(천원)			평가결과
		계	보조금	사업자 자부담	
체육회 운영비	김천시체육회	275,072	275,072		B
한일여자중 · 고등학교 육상부 차량 지원	한일여고	75,000	75,000		C
경기연맹 경기력향상 지원	김천시체육회	46,800	46,800		B
경상북도협회 및 김천시전무이사협의회지원	김천시체육회	50,000	50,000		B
종목별 우수 선수 및 지도자 육성	김천시체육회	30,000	30,000		B
동 · 하계훈련비 지원	김천시체육회	63,000	63,000		B
학교체육활성화 지원	김천시체육회	200,000	200,000		B
정보화마을 역량강화(보조)	양각자두정보화마을 황악산반곡포도정보화마을	10,000	10,000		B
정보화마을 활성화	양각자두정보화마을	22,610	18,512	4,098	B
정보화마을 활성화	황악산반곡포도정보화마을	22,610	18,512	4,098	A
그린홈 100만호 보급사업	이부화외 51명	175,580	95,925	79,655	B
마을회관 다목적 태양열 시스템 보급사업	신안2리마을회 외 9개소	220,000	220,000		B
취업지원센터 운영	(사)경북경영자총협회	198,000	180,000	18,000	B
경북형 산학관 일자리박람회 운영	㈜지에스씨넷	40,000	40,000		B
1社-1청년더채용릴레이운동	김천상공회의소	100,000	100,000		B
중소기업인턴사원제·4050 중장년 중소기업 인턴사업 지원	㈜티케이 외 11	19,937	19,937		A
지역산업 맞춤형 일자리 창출지원사업	김천대학교 산학협력단	75,000	75,000		B
경북형사회적경제청년일자리 (지역주도형청년일자리)	김천두메숲골힐링마을 영농조합	59,146	59,146		B
사회적기업 지역특화사업	김천대학교 산학협력단	20,000	20,000		B
사회적기업 사회보험료지원사업	효와사랑 외1	25,000	25,000		B
사회적기업등 일자리창출사업	에제르 외3	254,000	254,000		B

사업명	보조사업자	교부현황(천원)			평가결과
		계	보조금	사업자 자부담	
사회적기업등 사업개발비 지원사업	에제르 외3	66,100	66,100		B
2018년도 경상북도 우수시장 상품전시회	경북상인연합회	148,000	148,000		C
전통시장 및 상점가 축제 지원	평화시장 상인회 외 3개소	132,800	110,000	22,800	C
소비자 상담실 지원	김천YMCA	3,600	3,000	600	B
도시가스 미공급지역 지원사업	영남에너지서비스(주)	65,500	26,200	39,300	B
LPG소형저장탱크 보급사업	한국LPG배관망사업단	328,486	304,439	24,047	B
김천 경제 아카데미	김천상공회의소	36,000	30,000	6,000	B
지역상공인 경쟁력 강화사업	김천상공회의소	36,000	30,000	6,000	B
중소기업 지원	향토뿌리기업	44,768	26,000	18,768	C
중소기업 지원	영남일보	10,000	10,000		B
중소기업 지원	관내중소기업	46,135	30,000	16,135	B
중소기업 지원	김천시여성기업인협의회	12,000	10,000	2,000	B
산학일체형 도제학교 지원	경북과학기술고등학교	40,000	40,000		B
노동법률상담소 활성화	한국노총경북본부김천지부	60,500	55,000	5,500	B
근로자의 날 기념 행사	한국노총경북본부김천지부	11,000	10,000	1,000	B
김천지역 산업안전재해 Zero화 실천 합동 워크숍	경북경영자총협회	12,615	12,615		A
근로자 한마음갖기 대회 지원	한국노총경북본부김천지부	42,000	40,000	2,000	B
대광농공단지 활성화 지원사업	대광농공단지협의회	35,000	30,000	5,000	B
모범근로자 해외선진지 벤치마킹	한국노총경북본부김천지부	40,560	35,000	5,560	B
신증설기업지원사업	지텍㈜ 외 2건	621,550	621,550		C
전통산사문화재 활용사업 지원	대한불교조계종 청암사	86,000	86,000		B
부처님오신날봉축행사지원	김천불교사암연합회	25,000	15,000	10,000	A

사업명	보조사업자	교부현황(천원)			평가결과
		계	보조금	사업자 자부담	
김천직지나이트투어운영	김천문화원	78,500	65,000	13,500	A
학교내마을도서관운영지원	아포초등학교, 개령초등학교	16,500	12,000	4,500	A
호국선양대제전	대한불교조계종제8교구 직지사	230,000	200,000	30,000	A
성탄절 행사지원	김천시기독교총연합회	18,000	15,000	3,000	A
체험!김천가족여행	경북문화관광공사	25,000	10,000	15,000	A
빗내농악 전승학교 지원	율곡초등학교 직지초등학교 김천생명과학고	35,000	30,000	5,000	B
고방사 목조아미타삼존불상 주변정비	대한불교조계종(고방사)	242,000	220,000	22,000	B
김천 구화사 석조비로자나불좌상 보존처리 및 주변정비	대한불교조계종(구화사)	253,000	230,000	23,000	B
김천 계림사 석조나한좌상 보존처리 및 주변정비	대한불교조계종(계림사)	66,000	60,000	6,000	B
봉곡사 일주문 이축	대한불교조계종(봉곡사)	225,000	180,000	45,000	B
구화사 석축정비	대한불교조계종(구화사)	134,000	107,000	27,000	B
한국예총 김천지회 운영비 지원	한국예총김천지회	74,000	70,000	4,000	B
빗내농악상설공연 개최 지원	금릉빗내농악보존회	50,000	50,000		B
빗내농악보존회 육성	금릉빗내농악보존회	5,000	4,500	500	B
향교 전통행사 재현	김산향교 지례향교 개령향교	9,000	9,000		B
향교 관리비 지원	김산향교 지례향교 개령향교	6,720	6,120	600	B
지방문화원 운영비	김천문화원	119,000	86,000	33,000	B
직지사 만덕전 보수	대한불교조계종 직지사	330,000	300,000	30,000	B
문화학교 운영	김천문화원	6,000	6,000		B
경북선비아카데미 운영지원	김천문화원	13,000	13,000		B
충효교실 운영지원	김천문화원	5,000	5,000		B

사업명	보조사업자	교부현황(천원)			평가결과
		계	보조금	사업자 자부담	
김천문화제 행사지원	김천문화원	20,000	20,000		B
매계백일장 개최지원	김천문화원	10,000	10,000		B
삼도봉 만남의 날 행사지원	김천문화원	20,000	20,000		B
경북 풍물대회 참가단체지원	김천문화원	6,000	6,000		B
향지국역본 발간	김천문화원	20,000	20,000		B
토요빗내농악 교실 운영	금릉빗내농악보존회	7,000	7,000		B
김천 미륵암 석조미륵불입상 주변정비	대한불교조계종(미륵암)	154,000	140,000	14,000	B
청암사 진영각 지붕 보수	대한불교조계종(청암사)	132,000	120,000	12,000	B
삼성암 요사채 단청 공사	대한불교조계종(삼성암)	100,000	80,000	20,000	B
김천 고방사 보광명전 보수	대한불교조계종(고방사)	94,600	86,000	8,600	B
김천 청암사 수도암 약광전 보수	대한불교조계종 수도암	165,000	150,000	15,000	B
김천 직지사 전각 기와보수	대한불교조계종 직지사	187,000	170,000	17,000	B
지역문화사랑방 운영지원사업	황금동교회	15,200	13,200	2,000	B
김천예술제	한국예총김천지회	101,500	90,000	11,500	B
향교문화 전승보전	김산향교 지례향교 개령향교	26,400	22,200	4,200	B
통합문화이용권 지원사업	금수문화예술마을 운영협의회	413,780	413,780		B
국악분야예술강사지원사업	한국국악협회 경상북도지회	71,255	71,255		B
어울림예술장터	한국예총김천지회	49,500	46,000	3,500	B
김천 팝스오케스트라 개최 지원	김천팝스오케스트라	12,240	10,000	2,240	B
김천예술인전	한국예총김천지회	8,000	7,200	800	B
백수문학제	한국예총김천지회	52,000	46,000	6,000	B

사업명	보조사업자	교부현황(천원)			평가결과
		계	보조금	사업자 자부담	
문화재지킴이 활동비 지원	사)우리문화돋움터	9,380	9,380		B
김천국제가족연극제 개최지원	김천국제가족연극제 추진위원회	350,000	350,000		B
지방문화원사업 활동지원	김천문화원	47,000	37,000	10,000	B
강변공원 벚꽃음악회	한국예총김천지회	15,000	15,000		B
용복신평마을 줄다리기	김천문화원	4,000	4,000		B
향토사발간	김천향토사연구회	100,000	100,000		B
빗내농악 페스티벌	금릉빗내농악보존회, 읍면동농악단	260,000	260,000		B
전국김천상모놀이한마당	전통소리마을예술진흥회	48,000	40,000	8,000	B
김천문학 책자발간지원	한국문인협회 김천지부	4,500	4,000	500	B
김천직지사전국사진촬영대회	한국사진작가협회 김천지부	74,000	68,000	6,000	B
김천가족영화제	한국예총김천지회	40,000	40,000		B
부항댐 물문화관 전시지원	한국예총김천지회	10,000	10,000		B
파파로티 성악 콩쿠르	코리아파파로티	20,000	20,000		B
김천전국사진공모전	한국사진작가협회 김천지부	14,500	10,000	4,500	B
김천전국행복마을동요제	한국예총김천지회	55,000	50,000	5,000	B
계림사 방재시스템 구축	대한불교조계종(계림사)	170,000	136,000	34,000	C
나화랑 추모 가요무대	나화랑기념사업회	6,500	6,000	500	C
지역문화예술단체 지원	소리바람예술단 외 21	35,200	32,000	3,200	C
2018 미스경북 선발대회	대구한국일보	200,000	150,000	50,000	C
나화랑 평전개정판 출간	나화랑기념사업회	7,500	7,000	500	C
황악산 전국 가요제	소리결	23,100	21,000	2,100	C
우리마을 도랑살리기사업	환경실천연합회 김천시지회	5,000	5,000		C

사업명	보조사업자	교부현황(천원)			평가결과
		계	보조금	사업자 자부담	
야생동물피해예방시설	김○식 외 74명	132,507	132,507		B
취약계층지붕개량지원사업	김○규 외 10명	49,563	49,563		B
슬레이트처리지원	강○식 외 228명	567,784	567,784		B
천연가스자동차 보급사업	일선교통㈜	630,743	60,000	570,743	B
천연가스자동차 연료비지원	영남에너지서비스㈜	693,220	54,192	639,028	B
전기자동차보급사업	장○훈 외 32명	1,556,650	579,650	977,000	A
어린이급식 관리지원센터 운영지원	(사)김천시 어린이급식 관리지원센터	300,000	300,000		A
외식업영업주 경영컨설팅 지원사업	김천대학교 산학협력단	20,000	20,000		B
김천시 대표음식 육성지원	김천대학교 산학협력단	30,000	30,000		B
자연보호협의회 사업비 보조	자연보호김천시협의회	4,500	3,000	1,500	B
기후변화 대응 실천사업	환경실천연합회	7,500	5,000	2,500	C
알뜰장터 운영 및 녹색생활운동 촉진사업	김천시지속가능발전협의회 김천지회	4,500	3,000	1,500	B
자연보호협의회 운영비 보조	자연보호김천시협의회	12,100	11,000	1,100	B
목재산업시설현대화사업	대들보 외 1	200,000	140,000	60,000	A
김천시 MTB랠리	김천시자전거연맹	8,800	8,000	800	B
특용수현금보조조림	이○근외 2	16,771	14,378	2,393	B
임산물상품화지원	전○경외1	24,680	12,340	12,340	B
FTA대비 지역특화사업	서○혜외10	12,000	6,000	6,000	B
백두대간 주민소득지원 사업	강○조 외 46	225,225	204,750	20,475	B
산림작물생산단지(소액)	장○욱 외 4	88,416	44,208	44,208	B
친환경임산물재배관리	김천호두영농조합법인	5,000	4,500	500	B
목재펠릿보일러(주택용)	신○남 외 12	60,000	42,000	18,000	B

사업명	보조사업자	교부현황(천원)			평가결과
		계	보조금	사업자 자부담	
임산물생산기반조성 (생산기반조성)	박○생	52,400	26,200	26,200	B
임산물 생산재배기술 및 가공교육 지원	김천시산림조합	5,000	5,000		C
호두포장재 지원	김천호두영농조합법인	12,500	5,000	7,500	B
지역예비군 지원 사업	제5837부대 3대대	145,000	145,000		B
재난발생 구조 및 구급활동 지원사업	해병대 김천 전우회	6,000	5,000	1,000	A
안전골든벨어린이퀴즈쇼	경북일보㈜	10,700	10,000	700	A
사회맞춤형 산학협력 선도대학 육성지원 사업	국립금오공과대학교 (산학협력단)	100,000	100,000		A
주민협의체 활동지원	자산골주민협의체 평화동도시재생운영위원회	10,000	10,000		A
옥외광고 디자인 공모전 출품 보조	경북옥외광고협회 김천시지부	7,000	4,200	2,800	A
어린이 자전거 운전면허 시험지원	김천청년회의소	5,500	5,000	500	C
여객자동차터미널 환경개선	김천시외버스정류장	30,000	22,500	7,500	B
시내농어촌버스 대폐차지원	김천버스㈜외 1인	240,000	240,000		A
저상버스 운영비지원	김천버스㈜	95,000	95,000		B
교통약자를 위한 저상버스 구입지원	김천버스㈜	801,488	801,488		B
유가보조금 지원(버스)	김천버스㈜외3인	971,511	971,511		B
시내및농어촌버스운송사업 재정지원금	김천버스㈜외1인	796,502	796,502		B
벽지노선 손실보상금	김천버스㈜외1인	1,285,414	1,285,414		B
버스터미널 관리비 지원	김천시외버스정류장	3,600	3,600		B
시내버스 행선지 전자문자안내판 관리유지비	김천버스㈜	20,000	20,000		B
농어촌버스 비수익노선 손실보상금	김천버스㈜외 1인	1,300,000	1,300,000		B
시내버스 환승 할인 보조금	김천버스㈜외 2인	1,230,000	1,230,000		B
교통카드 이용자 요금 할인 손실보전금	김천버스㈜외 1인	680,000	680,000		B

사업명	보조사업자	교부현황(천원)			평가결과
		계	보조금	사업자 자부담	
차로이탈경고장치 장착 지원	정○철 외 18인	78,500	62,800	15,700	B
화물자동차 후방카메라 설치 지원 사업	김○윤 외 12인	15,000	7,500	7,500	A
화물자동차 유가보조금 지원	신한카드 외 4개사	4,417,486	4,417,486		B
택시유가보조금	신한카드㈜ 현대카드㈜ 롯데카드㈜	950,256	950,256		B
택시카드수수료	신흥택시㈜ 칠칠택시(명) 김천택시(명) 황악택시㈜ 경북개인택시운송사업 조합 김천시지부	136,266	136,266		B
민영 노외주차장 설치비 지원	정○현	7,183	5,700	1,483	C
(사)전국모범운전자연합회 경북김천지회 활동지원	(사)전국모범운전자연합회 경북김천지회	3,000	2,500	500	B
(사)녹색어머니회 김천연합회 활동지원	(사)녹색어머니회 김천연합회	3,000	2,500	500	B
건축행정 건실화	대한건축사협회 경북건축사회	90,000	90,000		A
농촌주거환경개선사업	우○래 외 67명	68,000	68,000		A
한옥건립 지원사업	개인	305,900	40,000	265,900	A
공동주택관리 비용지원사업	부곡현대 외 5단지	184,742	139,405	45,337	A
공동주택 관리비(시비)	신음금류1차 외 12단지	393,944	200,366	193,577	A
신선농산물 수출경쟁력 제고	새김천농협 수출단지	200,000	120,000	80,000	A
2018년 김천포도아가씨 선발대회	김천청년회의소	100,000	90,000	10,000	B
김천 포도자두 홍보 및 판촉행사 지원	농협중앙회 김천시지부	100,000	90,000	10,000	A
결혼이민자 농가소득 증진지원	김○수외 11명	110,000	88,000	22,000	B
여성농업인 농작업 편의장비 지원	김○분 외 191명	83,200	68,000	15,200	B
휴게소 로컬푸드 행복장터 운영	영농조합법인 꿈농	12,000	12,000		B
농식품 국외 판촉지원	새김천농협 외 2개소	45,000	40,000	5,000	B

사업명	보조사업자	교부현황(천원)			평가결과
		계	보조금	사업자 자부담	
농식품 국내 판촉지원	우준식품 순조된장	5,000	5,000		B
신선농산물 수출물류비 지원	코리아팜영농조합법인 외 31개소	1,137,854	1,137,854		B
경북 우수농산물 브랜드화	낙원농장	20,000	10,000	10,000	B
농식품가공산업육성	동해식품	120,000	75,000	45,000	B
참외세척기 지원	이○이 외 4명	20,000	10,000	10,000	B
종합과일선별기지원	이○수 외 79명	640,000	320,000	320,000	B
소규모 농식품 가공업체 포장재지원	키즈제과외3개소	20,000	10,000	10,000	B
농업경영컨설팅 지원	녹색농장영농조합법인	30,000	15,000	15,000	B
공사립유치원급식지원	김천농업협동조합 김천축산업협동조합	124,434	124,434		B
농촌어린이 전화 등 영어회화 지원	㈜이앤오즈	20,000	20,000		B
동지역 초중학생 급식비 지원	김천교 육지원청장	3,670,000	3,670,000		B
경북 과실브랜드 육성지원	농협경제지주 경북지역본부	210,000	168,000	42,000	B
양파포장재지원	농협중앙회 김천시지부	209,776	104,888	104,888	B
생명과학고 실습지원	김천생명과학고등학교	30,000	30,000		B
농산물 수출 활성화사업	코리아팜영농조합법인 외 10개소	140,000	70,000	70,000	B
공동선별비지원	영농조합법인 송원APC 농업회사법인 햇빛촌㈜ 김천시농협조합공동사업법인	619,500	198,300	421,200	B
GAP인증농가 안전성 검사비 지원	한○섭 외 147명	33,617	33,617		B
농가주부모임 지원	농가주부모임 김천시연합회	6,600	6,000	600	B
한국여성농업인연합회 지원	한여농 김천시연합회	6,600	6,000	600	B
초중학교 농식품지원	김천교육지원청장	122,512	122,512		B
지역농업CEO발전기반구축사업	서○식외 1명	223,000	133,800	89,200	B

사업명	보조사업자	교부현황(천원)			평가결과
		계	보조금	사업자 자부담	
농촌체험휴양마을 운영활성화기반 구축지원	김천옛날솜씨마을	50,000	40,000	10,000	B
여성농업인 행복바우처 지원	NH농협은행 김천시지부	195,000	156,000	39,000	B
유통시설현대화지원사업	직지농업협동조합	103,000	62,000	41,000	B
GAP인증농가 검사비지원	김○석 외 157명	31,686	31,686		B
농업계고 졸업생 창업비용 지원	신○훈 외 6명	50,000	50,000	-	B
6차산업 경영체 경쟁력 강화지원	영농조합법인 연두 삼도봉오미자	100,000	70,000	30,000	B
6차산업 경영체 활성화지원	김천옛날솜씨마을 영농조합법인 연두	24,000	19,200	4,800	B
농촌체험휴양마을 사무장 활동지원	김천옛날솜씨마을	18,970	15,178	3,792	B
농촌체험휴양마을 보험료 지원	김천옛날솜씨마을 이화만리녹색체험마을	1,580	1,264	316	B
2030리더 창농자금	박○혁	10,000	10,000		B
한국농업경영인연합회 지원	한국농업경영인 김천시연합회	36,300	33,000	3,300	B
초등돌봄교실 과일간식지원	농업회사법인푸드팩토리	51,138	51,138		B
해외수출 촉진 및 홍보 지원	(주)경북매일신문 (주)영남일보	28,000	20,000	8,000	B
통합마케팅 지원	김천시농협조합공동사업법인	665,000	532,000	133,000	B
전속출하 통합조직 육성	김천시농협조합공동사업법인	500,000	400,000	100,000	B
농업인단체 자매도시 (군산시) 교류 활성화	한농연 김천시연합회	10,350	9,000	1,350	B
친환경농산물학교급식지원	김천농업협동조합 김천축산업협동조합 김천초등학교 외 43개교	1,277,446	1,277,446		B
김천자두꽃축제 지원	김천이화만리자두꽃축제추진위원회	30,000	30,000		B
김천시농민회 지원	김천시농민회	6,600	6,000	600	B
학교급식지원센터 수송차량지원	김천농업협동조합	26,000	18,200	7,800	B
농산물마케팅지원	영농조합법인 송원APC 농업회사법인 햇빛촌㈜ 김천시농협조합공동사업법인	346,932	184,900	162,032	B

사업명	보조사업자	교부현황(천원)			평가결과
		계	보조금	사업자 자부담	
김천포도 투어 지원	황악산반곡포도정보화마을	40,000	40,000		B
농촌현장포럼지원	경북대학교 산학협력단	7,000	7,000		B
청년농업인영농정착 지원	여○기외 15명	102,400	102,400		B
통합마케팅 포장재지원	김천시농협조합공동사업법인	688,000	275,200	412,800	C
김천(구미)KTX역사 농특산물직매장 운영지원	영농조합법인 김천자두연합회	24,686	17,486	7,200	C
농산물 산지유통기능활성화 지원	김천농협외3개소	170,000	136,000	34,000	C
지리적표시제 활성화사업	김천포도회외1개소	360,000	180,000	180,000	C
농촌체험관광지도자 양성 교육	(사)동북아도농관광연구원	6,000	6,000		C
공공비축미곡 매입용 산물벼 건조비 지원	농협중앙회 김천시지부	50,000	50,000		B
공공비축미곡 매입용 포장재 지원	농협중앙회 김천시지부	100,000	100,000		B
창고출입문 교체지원	장○산 외 19명	64,000	32,000	32,000	B
대형저울 구입지원	장○산 외 11명	12,000	6,000	6,000	B
파레트 구입지원	윤○채 외 5명	46,000	23,000	23,000	B
유기질 비료(가축분퇴비) 지원	곽○득 2461명	500,000	500,000		A
친환경 농업용 부직포 지원	김○태 외 80명	100,000	50,000	50,000	C
친환경 인증농가 농자재 지원	이○태 외 5	12,000	6,000	6,000	C
친환경 농산물 포장재 지원	이○식 외 60	140,000	70,000	70,000	A
친환경 생력화자재(타이벡 외) 지원	권○만 외 12	20,000	10,000	10,000	C
친환경수용성규산염(SiO3) 지원	박○현 외 1,492명	700,000	350,000	350,000	B
친환경 제초용 우렁이지원	박○국 외 30	20,000	10,000	10,000	A
친환경 농업인연합회 지원	김천시친환경농업인연합회	11,250	9,000	2,250	B
토양개량제 공급	강○순 외 6,189명	724,849	724,849		B

사업명	보조사업자	교부현황(천원)			평가결과
		계	보조금	사업자 자부담	
벼 재배농가 육묘상토 지원	홍○수 외 2,790명	600,000	300,000	300,000	B
무인헬기 벼 병해충 방제사업	감문농협	30,000	15,000	15,000	B
벼재배농가 친환경 유기농자재 지원	박○하 외 108명	120,000	60,000	60,000	B
못자리용 부직포 지원	신○환 외 607명	120,000	60,000	60,000	B
쌀 전업농 연합회 지원	쌀전업농김천시연합회	18,750	15,000	3,750	B
육묘상자 적재기 지원	이○섭 외 6명	25,000	12,500	12,500	C
유기질비료 지원	강○자 외 12010명	2,372,800	2,372,800		A
결로방지 급유탱크 공급지원	조○명 외 86명	300,000	150,000	150,000	C
유기농업자재 지원	박○하 외 83	58,452	29,226	29,226	A
소비자초청 녹색체험지원	채○수 외 3	17,100	17,100		A
화분매개곤충 공급지원	홍○수 외 5	3,000	3,000		A
중소형 농기계공급	박○하 외 670명	1,300,000	650,000	650,000	B
벼재배 생력화 지원 (곡물건조기)	정○복 외 10명	150,000	75,000	75,000	B
벼재배 생력화 지원 (육묘용파종기)	김○만 외 9명	30,000	15,000	15,000	B
벼재배 생력화 지원 (벼종자소독기)	최○배 외 7명	24,000	12,000	12,000	B
벼 육묘상 처리제 지원	아포읍 장○웅 외 457명	75,000	37,500	37,500	B
벼 육묘매트 지원	대항면 김○운 외 32명	3,300	1,650	1,650	B
벼 육묘공장 상토 지원(대형)	아포읍 박○대 외 10명	8,000	4,000	4,000	B
벼 육묘공장 상토 지원(소형)	아포읍 박○현 외 3명	15,000	7,500	7,500	B
벼육묘공장(소형) 개보수	진○권 외 3명	30,000	15,000	15,000	B
벼 육묘장 설치(소형)	이○기 외 2명	126,000	63,000	63,000	B
벼 육묘장 지원(대형녹화장)	박○용 외 1명	40,000	20,000	20,000	B

사업명	보조사업자	교부현황(천원)			평가결과
		계	보조금	사업자 자부담	
벼 육묘장 지원(소형녹화장)	김○익 외 3명	55,000	27,500	27,500	B
영농 안전장비 지원	김○월 외 2,171명	99,000	99,000		B
농약 안전보관함 설치	강○서 외 5명	4,000	2,000	2,000	B
해충포획기 지원	문○성 외 4명	58,000	29,000	29,000	C
두더지포획기 지원	정○근 외 45명	4,500	2,250	2,250	C
우리밀 재배농가 지원	이○형 외 24명	13,600	6,800	6,800	B
명품쌀재배단지조성	쌀전업농영농조합법인	94,400	94,400		B
퇴비살포기 공급지원(측면살포식)	한○숙 외 20명	520,000	260,000	260,000	C
퇴비살포기 공급지원 (경운기일체형 유압구동식)	정○임 외 12명	208,000	104,000	104,000	C
밭식량작물다목적농업기계지원	임○순	20,000	10,000	10,000	B
사과 반사필름	대구경북능급농협 김천지점경제사업장	100,000	50,000	50,000	B
사과 봉지	대구경북능급농협 김천지점경제사업장	160,000	80,000	80,000	B
배 봉지	농협중앙회 김천시지부	160,000	80,000	80,000	B
복숭아 봉지	아포작목반 외 43개소	60,000	30,000	30,000	B
과수 미생물제제	영농조합법인 김천자두연합회	800,000	400,000	400,000	B
과수 친환경 충해방제용 농자재 공급	아포 송천 자두작목반 외 45개소	200,000	100,000	100,000	B
자두 재배시설 환경 개선	임○규 외 16명	250,000	125,000	125,000	B
과수고품질 시설현대화	이○근 외 885명	7,000,000	3,500,000	3,500,000	B
경북 사과 홍보 행사비	대구경북능급농협김천지점 경제사업장	20,000	20,000		A
과실전문생산단지 기반조성사업(양각지구)	한국농어촌공사	1,138,750	1,138,750		B
과실전문생산단지 기반조성사업(봉곡지구)	한국농어촌공사	486,250	486,250		B
농가형 저온저장고 설치	정○탁 외 12명	260,000	130,000	130,000	B

사업명	보조사업자	교부현황(천원)			평가결과
		계	보조금	사업자 자부담	
과수 생력화 장비보급 (승용예초기, 농용고소작업차)	서○춘 외 32명	297,000	148,500	148,500	B
과수 생력화 장비보급 (과수전용 방제기)	이○운 외 19명	400,000	100,000	300,000	B
친환경 사과적화제	대구경북능급농협 김천지점경제사업장	2,760	1,380	1,380	B
과실 장기저장제	대구경북능급농협 김천지점경제사업장	69,300	34,650	34,650	B
저품위 시장격리 수매지원	대구경북능급농협 김천지점경제사업장	184,000	115,000	69,000	B
과실생산유통지원사업 관리비지원	김천시농협조합공동사업법인	200,100	200,100		B
시설원예현대화지원	김○태 외3명	201,180	114,090	87,090	B
원예소득작목 육성지원	이○자 외84명	803,410	401,705	401,705	B
민속채소 양채류 생산기반 확충지원	여○동 외1명	9,876	4,938	4,938	B
화훼생산시설 경쟁력제고 지원	이○훈 외2명	24,610	12,305	12,305	B
시설원예 에너지이용 (절감시설) 효율화 사업	기○일	121,799	64,917	56,882	B
특용작물(인삼)생산시설 현대화지원	이○철 외3명	39,998	19,999	19,999	B
인삼 생약산업 육성지원	백○산 외3명	49,977	24,988	24,989	B
채소류생산안정지원사업	농협경제지주㈜경북지역본부장 (경북양파주산지협의체)	321,419	96,426	224,993	B
한우 사료자동급이기 지원	박○용 외 8명	117,000	58,500	58,500	B
기능성 양봉산물 생산 시범	전○만	30,000	15,000	15,000	A
국내육성 우수 꿀벌 보급 시범	권○국 외	30,000	15,000	15,000	A
ICT활용 가축질병 및 축사재해예방 시스템 구축	밀알영농조합법인	60,000	60,000		A
기후변화 대응 온습도지수 활용 가축 생산성 향상 기술 시범	최○희 외	60,000	60,000		A
축분처리용 톱밥(왕겨) 지원	강○식 외 600명	720,000	360,000	360,000	A
냉동육절기 지원	김○자 외 8명	36,000	25,200	10,800	A

사업명	보조사업자	교부현황(천원)			평가결과
		계	보조금	사업자 자부담	
축산농가 환경개선장비 지원	이○형 외 11명	360,000	180,000	180,000	A
축사 환기시설(송풍기) 지원	김○식 외 43명	21,000	12,600	8,400	B
이유자돈 생산성제고장비 지원	권○수 외 1명	34,000	20,400	13,600	B
축산물 소비촉진행사 지원	김천축산업협동조합	10,000	10,000		B
이력정보 전자저울 지원	김○자 외 8명	18,000	12,600	5,400	B
쇠고기이력 추적제 인턴지원	김천축산업협동조합	22,020	22,020		B
고품질 액비생산시설 지원(고속 원심분리기)	김○호 외 3명	240,000	120,000	120,000	B
축사전기 관리시설 지원	박○선 외 2명	45,000	22,500	22,500	B
사료 자동급이기 지원	우○남 외 1명	26,000	13,000	13,000	B
양봉 스테인레스 드럼 지원	윤○구 외 40명	91,800	45,900	45,900	B
젖소 능력검정 지원	강○목 외 27명	48,000	24,000	24,000	B
면역강화용 사료첨가제 지원	강○식 외 485명	400,000	200,000	200,000	B
축산물 이력제(귀표장착비)	김천축산업협동조합	65,328	65,328		B
조사료생산용 종자구입 지원	김천축협, 금오산낙협	77,081	53,957	23,124	B
액비저장조 이용관리 지원	형제농산영농조합법인, 전○연	50,000	25,000	25,000	B
젖소 착유세정수 정화처리 시스템 기술 시범	강○목 외	80,000	80,000		B
학생승마체험지원	김○우, 김○은	133,160	96,392	36,768	B
친환경축산물 인증비 지원	정○자 외 8명	6,300	4,410	1,890	B
지례흑돼지 종모돈(종빈돈) 구입 지원	문○희 외 4명	20,970	10,485	10,485	B
축사 단열처리 지원	한○환 외 6명	80,000	48,000	32,000	B
축사관리용 CCTV 지원	김○백 외 12명	28,000	16,800	11,200	B
안개분무시설 지원	박○용 외 4명	112,000	67,200	44,800	B

사업명	보조사업자	교부현황(천원)			평가결과
		계	보조금	사업자 자부담	
한우 사료자동급이기 지원	임○호 외 7명	104,000	62,400	41,600	B
축사화재 안전시스템 지원	김○동 외 3명	16,000	11,200	4,800	B
한우 미네랄블럭 지원	최○식 외 132명	28,008	16,804	11,204	B
양봉산물 저온저장고 지원	박○근 외 5명	36,000	21,600	14,400	B
양계 자동급수장치 지원	임○식 외 7명	63,000	37,800	25,200	B
계란 난좌 지원	남○일 외 15명	116,800	70,080	46,720	B
불량모돈 갱신사업	육○희 외 23명	150,000	75,000	75,000	B
돼지 액상정액 지원	백○선 외 19명	51,000	30,600	20,400	B
젖소 더위방지용 대형선풍기 지원	이○태 외 13명	42,000	21,000	21,000	B
착유용 무주유식 진공펌프 지원	박○은 외 3명	60,000	30,000	30,000	B
착유장비 현대화 지원	전○주 외 3명	200,000	100,000	100,000	B
낙농 헬퍼(도우미) 지원사업	김○식 외 23명	42,000	25,200	16,800	B
유우군 검정사업	김○수 외 28명	8,000	5,600	2,400	B
돼지 액상정액 지원	육○희 외 17명	31,995	15,997	15,998	B
축사 환경개선장비 지원	하○분 외 7명	240,000	120,000	120,000	B
제빙기 지원	전○연 외 2명	12,000	7,200	4,800	B
자동채밀기 지원	안○일 외 14명	30,000	18,000	12,000	B
벌꿀 위생저장조 지원	최○수 외 9명	24,820	14,891	9,929	B
토종벌 벌통지원	홍○수 외 9명	800	480	320	B
꿀벌 화분 지원	주○수 외 153명	74,240	44,543	29,697	B
축분처리용 왕겨 지원	윤○일 외 42명	157,500	94,500	63,000	B
유소년승마단 창단 및 운영 지원	김천 승마장	40,000	40,000		B

사업명	보조사업자	교부현황(천원)			평가결과
		계	보조금	사업자 자부담	
가축분뇨 퇴액비화 지원	전○주	30,000	12,000	18,000	B
구제역백신구입지원(전업농)	김○철 외 410명	270,000	135,000	135,000	B
젖소 능력 개량사업	강○수 외 28명	45,240	45,240		B
고품질 조사료 구입 물류비 지원	김천축협	11,508	10,800	708	B
TMR사료 원료 물류비 지원	조마 TMR작목반	21,000	10,500	10,500	B
토종벌 종보전 지원	홍○수 외 13명	40,000	32,000	8,000	B
곤충산업 선도농가 육성 시범	굼벵이농장작목반	400,000	400,000		B
고품질 액비생산시설 지원(미세폭기시설)	전○연 외 2명	12,000	6,000	6,000	B
돼지써코바이러스 백신지원	김○철 외 30명	154,440	92,664	61,776	B
조사료생산용 사일리지 제조비 지원	원○ 외 5개소	60,000	54,000	6,000	B
버섯파리 친환경 방제기술 시범	김○호	1,500	1,500		B
닭진드기 공동방제 지원사업	민○복	18,000	14,400	3,600	B
전국소독의날 운영(인건비)	김천축산업협동조합	90,355	90,355		B
전국소독의날 운영(운영비)	김천축산업협동조합	110,827	110,827		B
축산물 HACCP 컨설팅 사업(농장)	이○배 외 3명	28,000	19,600	8,400	B
살처분가축 이동식비열처리장비지원	임○식 외 3명	48,000	28,800	19,200	B
가금농가 CCTV등 방역인프라설치지원	남○일 외 27명	158,200	94,920	63,280	B
산란계농장환경개선지원사업	이○기 외 8명	96,000	38,400	57,600	B
염소 자동급수기 지원	김○희 외 4명	6,250	3,750	2,500	B
면역강화용 사료첨가제 지원	이○희 외 225명	128,670	90,068	38,602	B
염소 사료급이기 지원	정○운 외 11명	17,600	10,560	7,040	C
축산분야HACCP인증비지원	오○진 외 3명	1,184	1,184		C

사업명	보조사업자	교부현황(천원)			평가결과
		계	보조금	사업자 자부담	
소독시설(중형)	우○남 외 7명	30,000	21,000	9,000	C
온열위생발판조 지원	이○연 외 15명	12,960	7,775	5,185	C
파리구제제 지원	최○식 외 22명	14,279	9,995	4,284	C
모기퇴치램프 지원	신○복 외 90명	50,190	35,133	15,057	C
농장소독방역기	강○덕 외 9명	14,000	9,800	4,200	C
연막소독기	서○한 외 4명	3,000	2,100	900	C
귀농 정착 지원사업	김○환 외 71명	720,000	720,000		A
생활개선회활성화 지원	한국생활개선김천시연합회	40,000	40,000		A
도시민 농촌유치 지원사업	김천시귀농연합회	120,000	120,000		A
생활개선회 중앙행사참가비 지원	한국생활개선김천시연합회	1,000	1,000		B
생활개선회 수련대회 참가비지원	한국생활개선김천시연합회	2,250	2,250		B
행복한 농촌가정 육성 프로젝트 시범	한국생활개선김천시연합회	20,000	20,000		B
생활개선회현지연찬교육지원	한국생활개선김천시연합회	4,500	4,500		B
농가주택 수리비 지원	김○수 외 11명	60,000	60,000		B
귀농인 농업인턴 지원사업	박○길 외 5명	24,800	24,800		B
천연발효식초가공사업장 조성	개인	44,000	40,000	4,000	B
사업장리모델링지원	개인	30,026	30,000	26	B
농업농촌자원소득화 마케팅지원	개인	22,104	20,000	2,104	B
농업인 소규모창업기술지원	개인	55,129	50,000	5,129	B
시설하우스 농작업 휴게시설 보완시범	가매실 참외작목반(3농가)	50,000	50,000		B
귀농귀촌인 마을주민 초청 화합 행사지원	전○연 외 40명	20,386	20,386		B
농촌지도자 과제활동지원	한국농촌지도자 김천시연합회	15,000	15,000		B

사업명	보조사업자	교부현황(천원)			평가결과
		계	보조금	사업자 자부담	
4-H 연합회 육성지원	김천시4-H연합회	4,000	4,000		B
안전한 스마트농촌 체험농장조성 시범	마○촌	15,000	15,000		B
농촌지도자대회참가비 지원	한국농촌지도자김천시연합회	12,400	12,400		B
4-H 본부육성지원	김천시4-H본부	4,000	4,000		B
청년농업인 경쟁력제고사업	박○호	50,000	45,000	5,000	B
청년농업인자립 기반구축지원	송○섭	100,000	70,000	30,000	B
학생4-H회과제 활동기반 조성지원	김천시4-H본부	10,000	10,000		B
영농4-H회원 정착기반조성	이○원	10,000	10,000		B
학생4-H회원 과제활동지원	김천시4-H본부	6,000	6,000		B
영농4-H회원 과제활동지원	김천시4-H연합회	5,000	5,000		B
농업인 건강관리실 시설 운영지원	봉산면 덕천2리 건강관리실외 6개소	21,000	21,000		C
4-H 야영교육	김천시4-H연합회	12,000	12,000		C
농촌지도자회 육성	한국농촌지도자 김천시연합회	4,000	4,000		C
농촌여성 신기술 농작업 장비지원	한국생활개선 김천시연합회	22,850	22,850		B
농업인 건강관리실 노후시설 보수지원	농소면 월곡1리 건강관리실 외 1개소	18,000	18,000		B
영농4-H회원 생력화장비지원	김천시4-H연합회	20,000	20,000		B
병해충무인방제등 노동력 절감장비지원	한국농촌지도자 김천시연합회	35,000	35,000		B
화훼국내육성품종 확대보급 시범	김○규, 박○태	60,000	60,000		A
생활원예전시회	김천시생활원예연구회	16,000	16,000		A
사이버농장 홈페이지 서브 메뉴 개발	김○희 외 9명	15,000	7,500	7,500	A
전자상거래 농산물 판로확대 지원	권○백 외 67명	100,000	50,000	50,000	A
전자상거래 농산물 포장재 및 디자인 개발	김○훈 외 2명	15,000	7,500	7,500	A

사업명	보조사업자	교부현황(천원)			평가결과
		계	보조금	사업자 자부담	
e-체험농장 조성사업	김○호 외 2명	60,000	30,000	30,000	B
사이버 농장 조성사업	강○연 외 4명	40,000	20,000	20,000	B
우리포도 택배전용 포장재 사업	김천포도영농조합법인	60,000	30,000	30,000	B
2018 김천자두포도축제	김천자두포도축제 추진위원회	450,000	450,000		A
기능성 원예작물 생산 시범	개령참외작목반 외 6개소	50,000	25,000	25,000	B
원예작물 스마트폰 이용 생력 재배 시범	정○웅	10,000	10,000		B
마늘,양파 생력화를 위한 생산기술 시범	싱싱양파작목반	20,000	20,000		B
참외 악성노동력 절감 모델 개발	김천참외연합회	250,000	200,000	50,000	B
ICT융합 시설딸기 열회수형 온습도 환경제어 시스템 시범	권○정	20,000	20,000		B
스마트팜 원예시설 실용기술 확대보급 시범	박○진 외 4명	50,000	50,000		B
기후변화 대응 아열대 소득과수 도입 시범	백향작목반	100,000	100,000		B
벼 정부 보급종 공급가격 차액보상	농협중앙회김천시지부	32,480	32,480		A
밀 생산기반 확대 보급 시범	김○식	10,000	5,000	5,000	C
논이용 밭작물 소득화 모델 확산 시범	민○수	5,000	2,500	2,500	C
신품종 우량벼 지역적응 시범	윤○선, 김○덕	10,000	5,000	5,000	B
파종동시 벼 병해충 방제 일괄처리 시범	정○재, 유○술	20,000	10,000	10,000	B
FTA 대응 벼 생력재배 기술보급	박○하	200,000	200,000		B
김천자두연합회 홍보용 시설물 보완	김천자두연합회	300,000	300,000		A
김천포도회 포도기술소식지 제작	김천포도회	8,000	8,000		A
2018 자두,포도품평회	김천자두협회	40,000	40,000		A
노동력 절감 농작업 편이장비 개발 보급시범	김천포도회	105,000	105,000		B
시설포도하우스 방열공기순환팬 보급 시범	박○안 외	48,000	48,000		B

사업명	보조사업자	교부현황(천원)			평가결과
		계	보조금	사업자 자부담	
고품질 포도생산 경북형 2세대 스마트팜 조성시범	이○수 외	314,020	300,000	14,020	A
포도 신품종 수출전문단지 조성사업	김천시포도수출유통 영농조합법인	52,640	52,640		A
복숭아가지 유인지주대 보급 시범	씰미복숭아작목반	50,000	25,000	25,000	B
활성수 이용 원예작물 품질향상 시범	나○효	22,000	11,000	11,000	B
친환경농약 황토유황제조기 보급시범	동좌복숭아작목반	10,000	10,000		B
기능성 게르마늄 과수 생산 시범	윤○환	68,000	34,000	34,000	C
노지과수 친환경 해충방제 시범	이○영	50,000	50,000		B
에너지 절감형 아열대 작물 재배기술 시범	이○도	50,000	50,000		B
취약지역 지역응급의료기관 운영지원	김천의료원,김천제일병원	250,000	250,000		A
한센간이양로시설 운영	한성복지마을회	224,152	224,152		A
주민건강걷기 운동지원	주)영남일보	120,000	100,000	20,000	A
정신재활시설 종사자수당	정신재활시설 사랑의 집	5,040	5,040		A
정신재활시설 입소자지원	정신재활시설 사랑의 집	570	570		A
정신재활시설운영	정신재활시설 사랑의 집	155,490	155,490		A
지역사회건강조사	영남대학교 산업 협력단	53,264	53,264		A
김천시평생교육활성화 지원사업	김천시노인종합복지관 외 4개소	40,000	40,000		A
김천시평생교육활성화 지원사업	김천시노인종합복지관	14,000	14,000		B
공연장상주예술단체육성 지원사업	극단삼산이수 풍악광대놀이 예술단	120,000	120,000		A
전국김천경제인화합대회	재경김천향우회	35,951	30,000	5,951	B

◈ 별지-4 : 지방보조금으로 취득한 중요재산의 변동현황

(단위 : 백만원)

사업명	보조 사업자	취득재산명	규격 및 모델명	취득 연도	단가	수량	취득가액	설치(시설) 주소	변동 내역
벼육묘장(소규모)설치지원	농업인	벼 육묘장(소규모)	개소	2018	42	1	42	아포읍 봉산리 443	신규 취득
벼육묘장(소규모)설치지원	농업인	벼 육묘장(소규모)	개소	2018	42	1	42	감문면 대양리 184	신규 취득
벼육묘장(소규모)설치지원	농업인	벼 육묘장(소규모)	개소	2018	42	1	42	구성면 금평리 356,357	신규 취득
벼육묘녹화장(소규모)설치지원	농업인	벼 육묘 녹화장(소규모)	개소	2018	11	1	11	개령면 남전리 334,335	신규 취득
벼육묘녹화장(소규모)설치지원	농업인	벼 육묘 녹화장(소규모)	개소	2018	11	1	11	개령면 서부리 169-1	신규 취득
벼육묘녹화장(소규모)설치지원	농업인	벼 육묘 녹화장(소규모)	개소	2018	11	1	11	교동 696-2,696-3	신규 취득
벼육묘녹화장(소규모)설치지원	농업인	벼 육묘 녹화장(소규모)	개소	2018	11	1	11	문당동 209	신규 취득
벼육묘녹화장(대규모)설치지원	농업인	벼 육묘 녹화장(대규모)	개소	2018	20	1	20	어모면 다남리 707,707-1,713,714	신규 취득
벼육묘녹화장(대규모)설치지원	농업인	벼 육묘 녹화장(대규모)	개소	2018	20	1	20	감천면 금평리 486-3	신규 취득
벼 재배 생력화 장비지원	농업인	곡물건조기	HSD-55GD	2018	11	1	11	구성면 마산1길 30	신규 취득
벼 재배 생력화 장비지원	농업인	곡물건조기	HSD-55GD	2018	11	1	11	어모면 작점로 1113-9	신규 취득
벼 재배 생력화 장비지원	농업인	곡물건조기	NCD-45EFX	2018	11	1	11	구성면 월계1길 98	신규 취득
벼 재배 생력화 장비지원	농업인	곡물건조기	HSD-55GD	2018	11	1	11	어모면 다남1길 194	신규 취득
벼 재배 생력화 장비지원	농업인	곡물건조기	HSD-55GD	2018	11	1	11	아포읍 의1길 62-7	신규 취득

사업명	보조 사업자	취득재산명	규격 및 모델명	취득 연도	단가	수량	취득가액	설치(시설) 주소	변동 내역
벼 재배 생력화 장비지원	농업인	곡물건조기	HSD-55GD	2018	11	1	11	아포읍 봉산리3길 108	신규 취득
벼 재배 생력화 장비지원	농업인	곡물건조기	HSD-65GD	2018	12	1	12	감문면 태촌1길 60	신규 취득
벼 재배 생력화 장비지원	농업인	곡물건조기	HSD-65GD	2018	12	1	12	감문면 덕남리 177	신규 취득
벼 재배 생력화 장비지원	농업인	곡물건조기	NCD-65EFX	2018	13	1	13	개령면 덕촌3길 24-18	신규 취득
벼 재배 생력화 장비지원	농업인	곡물건조기	NCD-65EFX	2018	13	1	13	개령면 개령로 279-24	신규 취득

사업명	보조 사업자	취득 재산명	규격 및 모델명	취득 연도	단가	수량	취득가액	설치(시설) 주소	변동 내역
과수고품질시설현대화	농업인	포도 관정	1	2018	6.6	1	6.6	어모면 옥율길 229-41	신규 취득
과수고품질시설현대화	농업인	품종갱신(포도)	3,300	2018	3.1	1	3.1	어모면 금산1길 54	신규 취득
과수고품질시설현대화	농업인	포도 관정	1	2018	6.6	1	6.6	신음동 시청로 42	신규 취득
과수고품질시설현대화	농업인	자두집수정	1	2018	2.0	1	2.0	어모면 옥계3길 236	신규 취득
과수고품질시설현대화	농업인	자두 야생동물방지시설(휀스망)	160	2018	1.5	1	1.5	어모면 옥계3길 236	신규 취득
과수고품질시설현대화	농업인	배 관정	1	2018	6.6	1	6.6	어모면 은기길 42-37	신규 취득
과수고품질시설현대화	농업인	포도관정	1	2018	6.6	1	6.6	어모면 은기길 42-37	신규 취득
과수고품질시설현대화	농업인	복숭아 수동스프링쿨러	5,788	2018	4.3	1	4.3	어모면 어모로 524-6	신규 취득
과수고품질시설현대화	농업인	복숭아 야생동물방지시설(휀스망)	500	2018	5.8	1	5.8	어모면 다남2길 177-4	신규 취득
과수고품질시설현대화	농업인	포도비가림(간이형)	2,300	2018	20.2	1	20.2	개령면 덕촌1길 119	신규 취득
과수고품질시설현대화	농업인	품종갱신(포도)	2,300	2018	1.9	1	1.9	개령면 남전3길 10	신규 취득
과수고품질시설현대화	농업인	포도비가림(간이형)	2,456	2018	23.1	1	23.1	어모면 능치1길46	신규 취득
과수고품질시설현대화	농업인	포도다겹보온커튼	2,215	2018	26.2	1	26.2	감천면 용호3길 62	신규 취득
과수고품질시설현대화	농업인	포도 수동스프링쿨러	4,717	2018	4.7	1	4.7	대덕면 관기2길 30-8	신규 취득
과수고품질시설현대화	농업인	복숭아관정	1	2018	6.6	1	6.6	아포읍 제석길 16-6	신규 취득

사업명	보조 사업자	취득 재산명	규격 및 모델명	취득 연도	단가	수량	취득가액	설치(시설) 주소	변동 내역
과수고품질시설현대화	농업인	사과 관정	1	2018	6.6	1	6.6	아포읍 국사4길 14-14	신규 취득
과수고품질시설현대화	농업인	사과 키낮은과원조성	2,723	2018	18.0	1	18.0	남면 연봉1길 94-5	신규 취득
과수고품질시설현대화	농업인	사과 키낮은과원조성	1	2018	37.8	1	37.8	대덕면 덕산2길 43-4	신규 취득
과수고품질시설현대화	농업인	사과 관정	1	2018	6.6	1	6.6	대덕면 대덕로 261-8	신규 취득
과수고품질시설현대화	농업인	사과 관정	1	2018	6.6	1	6.6	대덕면 덕산2길 160-9	신규 취득
과수고품질시설현대화	농업인	사과 조수류퇴치기	1	2018	4.0	1	4.0	남면 종상길 34-13	신규 취득
과수고품질시설현대화	농업인	사과 조수류퇴치기	1	2018	6.5	1	6.5	영남대로 2040-20	신규 취득
과수고품질시설현대화	농업인	사과 조수류퇴치기	1	2018	6.5	1	6.5	조마면 신왕1길 173	신규 취득
과수고품질시설현대화	농업인	사과 조수류퇴치기	1	2018	6.5	1	6.5	조마면 신왕리 338	신규 취득
과수고품질시설현대화	농업인	사과 키낮은과원조성	4,724	2018	36.8	1	36.8	조마면 금감로 1089	신규 취득
과수고품질시설현대화	농업인	품종갱신(포도)	2,600	2018	7.6	1	7.6	조마면 금감로 1089	신규 취득
과수고품질시설현대화	농업인	자두 수동스프링클러	4,600	2018	2.0	1	2.0	구성면 미평2길 216	신규 취득
과수고품질시설현대화	농업인	자두 수동스프링쿨러	3,810	2018	2.8	1	2.8	금평1길 24-24	신규 취득
과수고품질시설현대화	농업인	자두 수동스프링클러	2,446	2018	2.1	1	2.1	구성면 홍평로233	신규 취득
과수고품질시설현대화	농업인	자두 지주시설(우산식)	2,446	2018	2.2	1	2.2	조마면신왕1길192	신규 취득

사업명	보조 사업자	취득 재산명	규격 및 모델명	취득 연도	단가	수량	취득가액	설치(시설) 주소	변동 내역
과수고품질시설현대화	농업인	자두 지주시설(우산식)	1,775	2018	3.7	1	3.7	봉산면 봉계길 142	신규 취득
과수고품질시설현대화	농업인	자두 수동스프링클러	2,020	2018	1.9	1	1.9	봉산면 인의2길 99-16	신규 취득
과수고품질시설현대화	농업인	복숭아 수동스프링쿨러	4,047	2018	3.7	1	3.7	봉산면 봉산1로 35	신규 취득
과수고품질시설현대화	농업인	자두관정	1	2018	6.6	1	6.6	봉산면 봉산 1로 35	신규 취득
과수고품질시설현대화	농업인	포도비가림(일반형)	3,611	2018	75.8	1	75.8	봉산면 봉계 3길 15	신규 취득
과수고품질시설현대화	농업인	포도비가림(간이형)	6,925	2018	61.2	1	61.2	대곡동 문지왈3길	신규 취득
과수고품질시설현대화	농업인	포도비가림(간이형)	1,884	2018	15.5	1	15.5	봉산면 예지3길 233-3	신규 취득
과수고품질시설현대화	농업인	포도 수동스프링쿨러	1,884	2018	1.6	1	1.6	봉산면 봉계길 142	신규 취득
과수고품질시설현대화	농업인	포도비가림(간이형)	2,364	2018	21.0	1	21.0	봉산면 예지3길 384	신규 취득
과수고품질시설현대화	농업인	포도 관정	1	2018	6.6	1	6.6	봉산면 신암1리 184-1	신규 취득
과수고품질시설현대화	농업인	포도 수동스프링쿨러	4,420	2018	4.1	1	4.1	김천시 봉산면 봉계3길 76	신규 취득
과수고품질시설현대화	농업인	포도수동스프링클러	3,611	2018	3.9	1	3.9	봉산면 덕천1길 139-5	신규 취득
과수고품질시설현대화	농업인	품종갱신(포도)	6,700	2018	6.0	1	6.0	대항면 향천3길 68	신규 취득
과수고품질시설현대화	농업인	품종갱신(포도)	902	2018	0.9	1	0.9	봉산면 태화리 66	신규 취득
과수고품질시설현대화	농업인	품종갱신(포도)	3,792	2018	2.2	1	2.2	영남대로 2040-20	신규 취득

사업명	보조 사업자	취득 재산명	규격 및 모델명	취득 연도	단가	수량	취득가액	설치(시설) 주소	변동 내역
과수고품질시설현대화	농업인	품종갱신(포도)	2,600	2018	1.8	1	1.8	영남대로 2040-20	신규 취득
과수고품질시설현대화	농업인	품종갱신(포도)	3,822	2018	1.8	1	1.8	영남대로 2040-20	신규 취득
과수고품질시설현대화	농업인	포도비가림(간이형)	2,200	2018	19.0	1	19.0	영남대로 2040-20	신규 취득
과수고품질시설현대화	농업인	포도 다겹보온커튼	1,782	2018	21.0	1	21.0	영남대로 2040-20	신규 취득
과수고품질시설현대화	농업인	포도 다겹보온커튼	2,600	2018	30.9	1	30.9	봉산면 봉산1로 31	신규 취득
과수고품질시설현대화	농업인	포도비가림(일반형)	1,782	2018	35.5	1	35.5	봉산면 인의2길 99-16	신규 취득
과수고품질시설현대화	농업인	포도비가림(일반형)	2,600	2018	50.1	1	50.1	봉산면 인의2길 99-16	신규 취득
과수고품질시설현대화	농업인	품종갱신(포도)	1,782	2018	5.1	1	5.1	봉산면 인의2길 99-16	신규 취득
과수고품질시설현대화	농업인	포도비가림(간이형)	1,825	2018	16.4	1	16.4	대항면 향천4길 31	신규 취득
과수고품질시설현대화	농업인	포도 관정	1	2018	6.6	1	6.6	봉산면 덕천3길 66-19	신규 취득
과수고품질시설현대화	농업인	포도 수동스프링쿨러	6,925	2018	4.2	1	4.2	대항면 덕전1길 43	신규 취득
과수고품질시설현대화	농업인	품종갱신(포도)	6,925	2018	22.7	1	22.7	대항면 덕전길 441	신규 취득
과수고품질시설현대화	농업인	포도비가림(간이형)	1,919	2018	18.7	1	18.7	대항면 대룡1길 56-3	신규 취득
과수고품질시설현대화	농업인	포도 다겹보온커튼	2,799	2018	34.3	1	34.3	대항면 대룡1길 56-3	신규 취득
과수고품질시설현대화	농업인	포도비가림(간이형)	1,530	2018	14.6	1	14.6	대항면 대룡1길 56-3	신규 취득

사업명	보조 사업자	취득 재산명	규격 및 모델명	취득 연도	단가	수량	취득가액	설치(시설) 주소	변동 내역
과수고품질시설현대화	농업인	포도비가림(간이형)	1,480	2018	12.1	1	12.1	대항면 덕전길 413-5	신규 취득
과수고품질시설현대화	농업인	포도 수동스프링쿨러	4,896	2018	4.4	1	4.4	대항면 덕전4길 210	신규 취득
과수고품질시설현대화	농업인	포도비가림(일반형)	4,896	2018	95.2	1	95.2	대항면 덕전4길 210	신규 취득
과수고품질시설현대화	농업인	품종갱신(포도)	4,896	2018	16.8	1	16.8	가산 2길 7	신규 취득
과수고품질시설현대화	농업인	포도비가림(일반형)	1,920	2018	37.9	1	37.9	가산 2길 7	신규 취득
과수고품질시설현대화	농업인	품종갱신(포도)	1,301	2018	1.3	1	1.3	대항면 대룡1길 55-4	신규 취득
과수고품질시설현대화	농업인	포도수동스프링클러	1,301	2018	1.3	1	1.3	대항면 대룡1길 55-4	신규 취득
과수고품질시설현대화	농업인	포도수동스프링클러	1,600	2018	1.8	1	1.8	조마면 강곡2길 73-27	신규 취득
과수고품질시설현대화	농업인	포도비가림(간이형)	1,600	2018	16.2	1	16.2	감문면 대양1길 78-3	신규 취득
과수고품질시설현대화	농업인	품종갱신(포도)	3,884	2018	10.4	1	10.4	감문면 덕남1길 128-4	신규 취득
과수고품질시설현대화	농업인	포도 수동스프링쿨러	3,884	2018	4.0	1	4.0	감문면 광덕2길 69-13	신규 취득
과수고품질시설현대화	농업인	자두 수동스프링클러	9,472	2018	4.9	1	4.9	감문면 태촌2길 8	신규 취득
과수고품질시설현대화	농업인	포도관정	1	2018	6.6	1	6.6	감문면 금곡2길 192-7	신규 취득
과수고품질시설현대화	농업인	포도 관정	1	2018	6.6	1	6.6	감문면 덕남2길 77	신규 취득
과수고품질시설현대화	농업인	포도 관정	1	2018	6.6	1	6.6	감문면 태촌길 220	신규 취득

사업명	보조 사업자	취득 재산명	규격 및 모델명	취득 연도	단가	수량	취득가액	설치(시설) 주소	변동 내역
과수고품질시설현대화	농업인	포도 관정	1	2018	6.6	1	6.6	감문면 덕남4길 52-12	신규 취득
과수고품질시설현대화	농업인	포도 관정	1	2018	6.6	1	6.6	감문면 덕남리 154	신규 취득
과수고품질시설현대화	농업인	포도 관정	1	2018	6.6	1	6.6	백옥동 내촌2길 73-17	신규 취득
과수고품질시설현대화	농업인	포도 관정	1	2018	6.6	1	6.6	김천시 양금로 261-1	신규 취득
과수고품질시설현대화	농업인	포도비가림(간이형)	1,510	2018	14.3	1	14.3	김천시 영남대로 1245-3	신규 취득
과수고품질시설현대화	농업인	포도 다겹보온커튼	1,750	2018	21.8	1	21.8	다수동 새동네길 60-6	신규 취득
과수고품질시설현대화	농업인	품종갱신(포도)	3,881	2018	3.1	1	3.1	다수동 새동네길 60-6	신규 취득
과수고품질시설현대화	농업인	복숭아 관정	1	2018	6.6	1	6.6	다수동 새동네길 60-6	신규 취득
과수고품질시설현대화	농업인	포도수동스프링클러	5,286	2018	4.4	1	4.4	삼락동 거문들길 6-3	신규 취득
과수고품질시설현대화	농업인	포도 수동스프링쿨러	1,490	2018	1.2	1	1.2	감천면 대동길 28-35	신규 취득
과수고품질시설현대화	농업인	품종갱신(포도)	1,490	2018	3.4	1	3.4	남산동 173-18	신규 취득
과수고품질시설현대화	농업인	포도비가림(간이형)	1,490	2018	12.7	1	12.7	삼락동 코아루 2차 203-305	신규 취득
과수고품질시설현대화	농업인	포도 수동스프링쿨러	3,957	2018	3.2	1	3.2	고래실 3길 45-14	신규 취득
과수고품질시설현대화	농업인	자두관정	1	2018	6.6	1	6.6	용전1로 현대엠코 101	신규 취득
과수고품질시설현대화	농업인	자두 수동스프링쿨러	3,746	2018	3.1	1	3.1	모암길 137	신규 취득

사업명	보조 사업자	취득 재산명	규격 및 모델명	취득 연도	단가	수량	취득가액	설치(시설) 주소	변동 내역
과수고품질시설현대화	농업인	자두 야생동물방지시설(휀스망)	220	2018	2.5	1	2.5	이로리길 129-15	신규 취득
과수고품질시설현대화	농업인	포도 수동스프링쿨러	1,901	2018	1.7	1	1.7	혁신 4로 46	신규 취득
과수고품질시설현대화	농업인	포도 관정	1	2018	6.6	1	6.6	지좌길 13	신규 취득
과수고품질시설현대화	농업인	자두 관정	1	2018	6.6	1	6.6	남면 운봉길 320	신규 취득
과수고품질시설현대화	농업인	포도 수동스프링쿨러	2,804	2018	1.6	1	1.6	어모면 군자2길 87-9	신규 취득
과수고품질시설현대화	농업인	포도 수동스프링쿨러	2,370	2018	2.0	1	2.0	대항면 대룡2길 65-12	신규 취득
과수고품질시설현대화	농업인	포도관정	1	2018	6.6	1	6.6	봉산면 광천5길 223	신규 취득
과수고품질시설현대화	농업인	포도비가림(간이형)	1,489	2018	13.4	1	13.4	봉산면 태화 1길 50	신규 취득
과수고품질시설현대화	농업인	포도수동스프링클러	3,300	2018	3.6	1	3.6	아포읍 금계길 177-12	신규 취득
과수고품질시설현대화	농업인	품종갱신(포도)	1,864	2018	1.3	1	1.3	대항면 대룡2길 65-12	신규 취득
과수고품질시설현대화	농업인	포도 관정	1	2018	6.6	1	6.6	대항면 대룡리 903-3	신규 취득
과수고품질시설현대화	농업인	품종갱신(포도)	2,600	2018	2.1	1	2.1	대항면 덕전4길 26	신규 취득
과수고품질시설현대화	농업인	사과 키낮은과원조성	4,660	2018	18.8	1	18.8	대항면 덕전길 413-5	신규 취득
과수고품질시설현대화	농업인	포도 다겹보온커튼	1,864	2018	25.2	1	25.2	대항면 대룡1길 55-4	신규 취득
과수고품질시설현대화	농업인	포도다겹보온커튼	2,024	2018	17.9	1	17.9	영남대로 2040-20, 1	신규 취득

사업명	보조 사업자	취득 재산명	규격 및 모델명	취득 연도	단가	수량	취득가액	설치(시설) 주소	변동 내역
과수고품질시설현대화	농업인	포도 다겹보온커튼	1,940	2018	24.0	1	24.0	남면 연봉2길 28	신규 취득
과수고품질시설현대화	농업인	포도다겹보온커튼	1,920	2018	15.8	1	15.8	남면 연봉2길 28	신규 취득
과수고품질시설현대화	농업인	포도비가림(일반형)	3,884	2018	77.8	1	77.8	감문면 남곡리 364-5	신규 취득
과수고품질시설현대화	농업인	포도 수동스프링쿨러	4,382	2018	4.1	1	4.1	감문면 남곡리 364-5	신규 취득
과수고품질시설현대화	농업인	자두 지주시설(Y자형)	2,036	2018	7.2	1	7.2	감문면 남곡리 364-5	신규 취득
과수고품질시설현대화	농업인	자두 수동스프링클러	2,036	2018	2.9	1	2.9	감문면 광덕길 207	신규 취득
과수고품질시설현대화	농업인	포도비가림(간이형)	2,500	2018	20.7	1	20.7	농소면 벽소로 1735-3	신규 취득
과수고품질시설현대화	농업인	품종갱신(포도)	2,500	2018	1.9	1	1.9	농소면 노곡길 51-12	신규 취득
과수고품질시설현대화	농업인	포도관정	1	2018	6.6	1	6.6	농소면 용암 1길 6-6	신규 취득
과수고품질시설현대화	농업인	포도 관정	1	2018	6.6	1	6.6	농소면 벽소로 1735-3	신규 취득
과수고품질시설현대화	농업인	자두 수동스프링클러	1	2018	8.6	1	8.6	농소면 남곡길 50	신규 취득
과수고품질시설현대화	농업인	자두 수동스프링클러	3,200	2018	1.4	1	1.4	삼락동 거문들길 6-3	신규 취득
과수고품질시설현대화	농업인	복숭아 지주시설(우산식)	2,720	2018	2.6	1	2.6	거문들길 6-7	신규 취득
과수고품질시설현대화	농업인	자두 지주시설(우산식)	7,900	2018	7.2	1	7.2	구성면 양각리 1024	신규 취득
과수고품질시설현대화	농업인	사과 키낮은과원조성	1,140	2018	4.3	1	4.3	모암동 178-4	신규 취득

사업명	보조 사업자	취득 재산명	규격 및 모델명	취득 연도	단가	수량	취득가액	설치(시설) 주소	변동 내역
과수고품질시설현대화	농업인	포도 다겹보온커튼	3,957	2018	40.3	1	40.3	지좌동 마잠2길 24	신규 취득
과수고품질시설현대화	농업인	포도 다겹보온커튼	2,405	2018	29.0	1	29.0	대항면 대룡1길 21-42	신규 취득
과수고품질시설현대화	농업인	복숭아 지주시설(우산식)	1,076	2018	0.9	1	0.9	봉산면 예지2길 12-11	신규 취득
과수고품질시설현대화	농업인	복숭아 야생동물방지시설(휀스망)	300	2018	2.7	1	2.7	봉산면 봉계길 142	신규 취득
과수고품질시설현대화	농업인	포도다겹보온커튼	7,940	2018	90.0	1	90.0	조마면 대방3길 39-8	신규 취득
과수고품질시설현대화	농업인	포도 다겹보온커튼	1,935	2018	21.9	1	21.9	아포읍 지동길 535-26	신규 취득
과수고품질시설현대화	농업인	품종갱신(포도)	3,611	2018	2.5	1	2.5	영남대로 1295-22	신규 취득
과수고품질시설현대화	농업인	자두 야생동물방지시설(휀스망)	350	2018	3.5	1	3.5	농소면 노곡길 57	신규 취득
과수고품질시설현대화	농업인	포도관정	1	2018	6.6	1	6.6	농소면 용암1길 6-10	신규 취득
과수고품질시설현대화	농업인	자두 관정	1	2018	6.6	1	6.6	농소면 노곡길 57	신규 취득
과수고품질시설현대화	농업인	포도 수동스프링쿨러	4,160	2018	3.3	1	3.3	시청로 46, 104동 1302호	신규 취득
과수고품질시설현대화	농업인	자두 지주시설(우산식)	1,520	2018	1.4	1	1.4	농소면 용암1길 25-12	신규 취득
과수고품질시설현대화	농업인	복숭아 지주시설(우산식)	1,780	2018	1.5	1	1.5	농소면 봉곡3길 32	신규 취득
과수고품질시설현대화	농업인	자두 수동스프링쿨러	754	2018	0.8	1	0.8	농소면 봉곡4길 83-7	신규 취득
과수고품질시설현대화	농업인	배 관정	1	2018	6.6	1	6.6	농소면 월곡내지길 173-71	신규 취득

사업명	보조 사업자	취득 재산명	규격 및 모델명	취득 연도	단가	수량	취득가액	설치(시설) 주소	변동 내역
과수고품질시설현대화	농업인	자두 지주시설(우산식)	1	2018	11.1	1	11.1	농소면 입석길 104-20	신규 취득
과수고품질시설현대화	농업인	자두 관정	1	2018	6.6	1	6.6	감문면 문무2길 21-7	신규 취득
과수고품질시설현대화	농업인	복숭아 지주시설(우산식)	3,750	2018	3.3	1	3.3	감문면 태촌1길 36-3	신규 취득
과수고품질시설현대화	농업인	복숭아 집수정	1	2018	1.9	1	1.9	감문면 덕남2길 85	신규 취득
과수고품질시설현대화	농업인	자두 지주시설(우산식)	1,190	2018	1.2	1	1.2	감문면 대양1길 78-3	신규 취득
과수고품질시설현대화	농업인	포도관정	1	2018	6.6	1	6.6	어모면 남산1길 83-21	신규 취득
과수고품질시설현대화	농업인	포도 관정	1	2018	6.6	1	6.6	어모면 옥율길 269-5	신규 취득
과수고품질시설현대화	농업인	포도비가림(일반형)	4,920	2018	92.0	1	92.0	농소면 봉곡4길 73	신규 취득
과수고품질시설현대화	농업인	품종갱신(포도)	1,200	2018	0.8	1	0.8	봉산면 상금리 902-18	신규 취득
과수고품질시설현대화	농업인	복숭아 지주시설(우산식)	3313	2018	3.1	1	3.1	봉산면 봉산로 488	신규 취득
과수고품질시설현대화	농업인	자두 수동스프링쿨러	3,500	2018	4.0	1	4.0	아포읍 인2길 254	신규 취득
과수고품질시설현대화	농업인	복숭아 수동스프링쿨러	4500	2018	3.3	1	3.3	대항면 덕전4길 27	신규 취득
과수고품질시설현대화	농업인	사과 수동스프링쿨러	9300	2018	7.3	1	7.3	아포읍 야리길 49	신규 취득
과수고품질시설현대화	농업인	품종갱신(포도)	2,700	2018	1.4	1	1.4	대항면 복전1길 27-9	신규 취득
과수고품질시설현대화	농업인	포도 다겹보온커튼	3,250	2018	32.9	1	32.9	대항면 복전1길 27-9	신규 취득

사업명	보조 사업자	취득 재산명	규격 및 모델명	취득 연도	단가	수량	취득가액	설치(시설) 주소	변동 내역
과수고품질시설현대화	농업인	포도 다겹보온커튼	2,564	2018	20.8	1	20.8	대항면 덕전길 413-5	신규 취득
과수고품질시설현대화	농업인	배 수동스프링쿨러	3,100	2018	3.3	1	3.3	대항면 덕전길 413-5	신규 취득
과수고품질시설현대화	농업인	포도비가림(간이형)	1,223	2018	14.9	1	14.9	부곡동 아주아트빌 102동 1605호	신규 취득
과수고품질시설현대화	농업인	포도 수동스프링쿨러	1,223	2018	2.2	1	2.2	부곡동 아주아트빌 102동 1606호	신규 취득
과수고품질시설현대화	농업인	포도수동스프링클러	1,920	2018	1.4	1	1.4	부곡동 아주아트빌 102동 1607호	신규 취득
과수고품질시설현대화	농업인	품종갱신(포도)	1,920	2018	1.5	1	1.5	감문면 대양1길 78-3	신규 취득
과수고품질시설현대화	농업인	품종갱신(포도)	1,977	2018	1.6	1	1.6	감문면 성촌3길 26	신규 취득
과수고품질시설현대화	농업인	품종갱신(포도)	1,531	2018	4.0	1	4.0	감문면 감문로 875-2	신규 취득
과수고품질시설현대화	농업인	품종갱신(포도)	450	2018	1.2	1	1.2	감문면 감문로 875-2	신규 취득
과수고품질시설현대화	농업인	품종갱신(포도)	4,920	2018	4.2	1	4.2	감문면 감문로 875-2	신규 취득
과수고품질시설현대화	농업인	품종갱신(포도)	2,697	2018	1.6	1	1.6	아포읍 황소길 84-32	신규 취득
과수고품질시설현대화	농업인	포도비가림(일반형)	4,400	2018	83.6	1	83.6	감문면 성촌3길 26	신규 취득
과수고품질시설현대화	농업인	포도수동스프링클러	4,400	2018	3.5	1	3.5	무실1길 105	신규 취득
과수고품질시설현대화	농업인	포도다겹보온커튼	4,400	2018	40.5	1	40.5	대항면 대성향천길 1608-8	신규 취득
과수고품질시설현대화	농업인	자두 수동스프링클러	2,700	2018	2.4	1	2.4	남면 옥산길 64-29	신규 취득

사업명	보조 사업자	취득 재산명	규격 및 모델명	취득 연도	단가	수량	취득가액	설치(시설) 주소	변동 내역
과수고품질시설현대화	농업인	포도비가림(일반형)	2,660	2018	46.8	1	46.8	대항면 덕전1길 17	신규 취득
과수고품질시설현대화	농업인	자두 수동스프링클러	2,774	2018	2.6	1	2.6	대항면 덕전1길 17	신규 취득
과수고품질시설현대화	농업인	포도 관정	1	2018	6.6	1	6.6	대항면 덕전1길 17	신규 취득
과수고품질시설현대화	농업인	포도 다겹보온커튼(5겹)	1,720	2018	20.8	1	20.8	대항면 덕전1길 17	신규 취득
과수고품질시설현대화	농업인	포도 관정	2	2018	13.2	1	13.2	대항면 덕전1길 17	신규 취득
과수고품질시설현대화	농업인	포도비가림(연동형)	1,996	2018	40.2	1	40.2	대항면 덕전1길 17	신규 취득
과수고품질시설현대화	농업인	포도비가림(연동형)	1,996	2018	39.0	1	39.0	대항면 덕전1길 17	신규 취득
과수고품질시설현대화	농업인	품종갱신(포도)	1,996	2018	22.2	1	22.2	봉산면 봉산1로 35	신규 취득
과수고품질시설현대화	농업인	품종갱신(포도)	1,996	2018	0.0	1	0.0	대항면 덕전리 1173-8	신규 취득
과수고품질시설현대화	농업인	포도다겹보온커튼(5겹)	1,996	2018	23.1	1	23.1	황금동 가산2길 7, 103동 102호	신규 취득
과수고품질시설현대화	농업인	포도다겹보온커튼(5겹)	1,996	2018	22.5	1	22.5	한일길 34 금류A 1동 301호	신규 취득
과수고품질시설현대화	농업인	품종갱신(포도)	1,884	2018	6.0	1	6.0	이로리길 185-69	신규 취득
과수고품질시설현대화	농업인	품종갱신(포도)	2,925	2018	1.0	1	1.0	모암동 186-24	신규 취득
과수고품질시설현대화	농업인	품종갱신(포도)	1,600	2018	0.5	1	0.5	대항면 대성향천길 1608-8	신규 취득
과수고품질시설현대화	농업인	품종갱신(포도)	2,148	2018	1.8	1	1.8	농소면 용암1길 25-12	신규 취득

사업명	보조 사업자	취득 재산명	규격 및 모델명	취득 연도	단가	수량	취득가액	설치(시설) 주소	변동 내역
과수고품질시설현대화	농업인	품종갱신(포도)	3,346	2018	5.4	1	5.4	농소면 월곡길 128	신규 취득
과수고품질시설현대화	농업인	품종갱신(포도)	1,714	2018	1.4	1	1.4	어모면 다남로 81	신규 취득
과수고품질시설현대화	농업인	포도비가림(간이형)	2,872	2018	26.6	1	26.6	어모면 중왕길 17	신규 취득
과수고품질시설현대화	농업인	자두 수동스프링클러	19,300	2018	8.5	1	8.5	어모면 중왕길 17	신규 취득
과수고품질시설현대화	농업인	복숭아 수동스프링쿨러	5,000	2018	5.3	1	5.3	대항면 복전1길 27-9	신규 취득
과수고품질시설현대화	농업인	품종갱신(포도)	3,512	2018	9.6	1	9.6	감문면 삼성1길 153-4	신규 취득
과수고품질시설현대화	농업인	포도 집수정	1	2018	1.8	1	1.8	구성면 금평1길 24-24	신규 취득
과수고품질시설현대화	농업인	품종갱신(포도)	3,269	2018	2.7	1	2.7	구성면 금평1길 24-24	신규 취득
과수고품질시설현대화	농업인	품종갱신(포도)	1,223	2018	1.0	1	1.0	고래실3길 45-1 4105동 305호	신규 취득
과수고품질시설현대화	농업인	포도 관정	1	2018	6.6	1	6.6	구농고 6길 21	신규 취득
과수고품질시설현대화	농업인	복숭아 수동스프링쿨러	2,828	2018	2.9	1	2.9	농소면 노곡길 37	신규 취득
과수고품질시설현대화	농업인	복숭아 야생동물방지시설(휀스망)	310	2018	3.2	1	3.2	농소면 용암1길 33-43	신규 취득
과수고품질시설현대화	농업인	포도 관정	1	2018	6.6	1	6.6	농소면 월곡길 9-45	신규 취득
과수고품질시설현대화	농업인	자두 수동스프링쿨러	1,893	2018	2.1	1	2.1	어모면 능치2길 79	신규 취득
과수고품질시설현대화	농업인	복숭아 지주시설(우산식)	1,100	2018	1.6	1	1.6	조마면 신왕2길 190-9	신규 취득

사업명	보조 사업자	취득 재산명	규격 및 모델명	취득 연도	단가	수량	취득가액	설치(시설) 주소	변동 내역
과수고품질시설현대화	농업인	자두 관정	1	2018	6.6	1	6.6	가메실2길51, 1동 109호	신규 취득
과수고품질시설현대화	농업인	복숭아 지주시설(우산식)	2,830	2018	1.8	1	1.8	감문면 덕남1길 85	신규 취득
과수고품질시설현대화	농업인	사과 키낮은과원조성	3,852	2018	28.7	1	28.7	감문면 금라길 52-3	신규 취득
과수고품질시설현대화	농업인	자두 집수정	1	2018	1.8	1	1.8	감문면 금곡2길 201-2	신규 취득
과수고품질시설현대화	농업인	품종갱신(포도)	3,186	2018	0.6	1	0.6	감문면 보광리 481	신규 취득
과수고품질시설현대화	농업인	품종갱신(포도)	2,000	2018	1.7	1	1.7	구성면 금평길 661-54	신규 취득
과수고품질시설현대화	농업인	품종갱신(포도)	3,913	2018	3.4	1	3.4	구성면 하강1길 24	신규 취득
과수고품질시설현대화	농업인	포도 관정	1	2018	6.6	1	6.6	구성면 하강1길 24	신규 취득
과수고품질시설현대화	농업인	품종갱신(자두)	2,642	2018	1.9	1	1.9	구성면 양각1길 98	신규 취득
과수고품질시설현대화	농업인	복숭아 관정	1	2018	6.6	1	6.6	구성면 광명2길 73-163	신규 취득
과수고품질시설현대화	농업인	자두 지주시설(우산식)	2,986	2018	7.2	1	7.2	구성면 광명2길 73-163	신규 취득
과수고품질시설현대화	농업인	포도 야생동물방지시설(휀스망)	320	2018	1.5	1	1.5	구성면 광명2길 41-98	신규 취득
과수고품질시설현대화	농업인	자두 수동스프링쿨러	4,681	2018	3.2	1	3.2	구성면 작내3길 62	신규 취득
과수고품질시설현대화	농업인	복숭아 야생동물방지시설(휀스망)	310	2018	3.2	1	3.2	구성면 작내3길 62	신규 취득
과수고품질시설현대화	농업인	자두 야생동물방지시설(휀스망)	200	2018	2.0	1	2.0	구성면 상좌원 2길 30	신규 취득

사업명	보조 사업자	취득 재산명	규격 및 모델명	취득 연도	단가	수량	취득가액	설치(시설) 주소	변동 내역
과수고품질시설현대화	농업인	복숭아 야생동물방지시설(휀스망)	260	2018	2.4	1	2.4	구성면 상좌원2길 30	신규 취득
과수고품질시설현대화	농업인	자두 관정	1	2018	6.6	1	6.6	구성면 황악로 27	신규 취득
과수고품질시설현대화	농업인	자두 야생동물방지시설(휀스망)	230	2018	2.2	1	2.2	구성면 양각길 158	신규 취득
과수고품질시설현대화	농업인	복숭아 야생동물방지시설(휀스망)	250	2018	3.5	1	3.5	구성면 하강1길 17	신규 취득
과수고품질시설현대화	농업인	복숭아 지주시설(우산식)	3,573	2018	3.0	1	3.0	구성면 작내리 115-10	신규 취득
과수고품질시설현대화	농업인	복숭아 수동스프링쿨러	2,202	2018	2.2	1	2.2	구성면 미평1길 131	신규 취득
과수고품질시설현대화	농업인	자두 수동스프링쿨러	1,577	2018	1.1	1	1.1	남면 운남로 11-20	신규 취득
과수고품질시설현대화	농업인	복숭아 야생동물방지시설(휀스망)	180	2018	1.4	1	1.4	농소면 연명1길 265-52	신규 취득
과수고품질시설현대화	농업인	자두 야생동물방지시설(휀스망)	280	2018	2.7	1	2.7	농소면 연명1길 265-52	신규 취득
과수고품질시설현대화	농업인	복숭아 지주시설(우산식)	740	2018	0.7	1	0.7	농소면 연명1길 265-52	신규 취득
과수고품질시설현대화	농업인	복숭아 지주시설(우산식)	3,190	2018	2.9	1	2.9	농소면 봉곡3길 20-6	신규 취득
과수고품질시설현대화	농업인	자두 관정	1	2018	6.6	1	6.6	농소면 봉곡안길 15-18	신규 취득
과수고품질시설현대화	농업인	자두 수동스프링쿨러	2,450	2018	0.8	1	0.8	농소면 봉곡안길 15-18	신규 취득
과수고품질시설현대화	농업인	자두 지주시설(우산식)	2,450	2018	2.0	1	2.0	농소면 신촌1길 199	신규 취득
과수고품질시설현대화	농업인	자두 관정	1	2018	6.6	1	6.6	농소면 신촌1길 199	신규 취득

사업명	보조 사업자	취득 재산명	규격 및 모델명	취득 연도	단가	수량	취득가액	설치(시설) 주소	변동 내역
과수고품질시설현대화	농업인	복숭아 야생동물방지시설(휀스망)	220	2018	2.4	1	2.4	농소면 신촌1길 171	신규 취득
과수고품질시설현대화	농업인	품종갱신(자두)	2,080	2018	2.9	1	2.9	농소면 노곡길 117-13	신규 취득
과수고품질시설현대화	농업인	포도 수동스프링쿨러	2,480	2018	4.8	1	4.8	농소면 봉곡3길 18	신규 취득
과수고품질시설현대화	농업인	포도비가림(개량형)	2,480	2018	26.1	1	26.1	농소면 용시길 235-31	신규 취득
과수고품질시설현대화	농업인	포도 수동스프링쿨러	1,990	2018	2.6	1	2.6	농소면 용시길 235-31	신규 취득
과수고품질시설현대화	농업인	품종갱신(자두)	1,960	2018	1.2	1	1.2	농소면 월곡길 9-45	신규 취득
과수고품질시설현대화	농업인	품종갱신(자두)	1,820	2018	3.5	1	3.5	농소면 벽봉로 1637-6	신규 취득
과수고품질시설현대화	농업인	복숭아 수동스프링쿨러	3,005	2018	2.5	1	2.5	남면 연봉길 208	신규 취득
과수고품질시설현대화	농업인	복숭아 지주시설(우산식)	3,005	2018	2.8	1	2.8	아포읍 국사4길 36	신규 취득
과수고품질시설현대화	농업인	복숭아 지주시설(우산식)	910	2018	0.7	1	0.7	어모면 능치2길 79	신규 취득
과수고품질시설현대화	농업인	복숭아 지주시설(Y자형)	1,980	2018	7.2	1	7.2	조마면 금감로 873-23	신규 취득
과수고품질시설현대화	농업인	사과 야생동물방지시설(휀스망)	460	2018	4.8	1	4.8	조마면 대방3길 46	신규 취득
과수고품질시설현대화	농업인	사과 관정	1	2018	6.6	1	6.6	아포읍 국사4길 26-4	신규 취득
과수고품질시설현대화	농업인	사과 야생동물방지시설(휀스망)	400	2018	3.8	1	3.8	구성면 미평1길 126	신규 취득
과수고품질시설현대화	농업인	사과 관정	1	2018	6.6	1	6.6	농소면 봉곡2길 97-11	신규 취득

사업명	보조 사업자	취득 재산명	규격 및 모델명	취득 연도	단가	수량	취득가액	설치(시설) 주소	변동 내역
과수고품질시설현대화	농업인	사과 관정	1	2018	6.6	1	6.6	아포읍 국사4길 19-17	신규 취득
과수고품질시설현대화	농업인	사과 관정	1	2018	6.6	1	6.6	대덕면 덕산2길 44	신규 취득
과수고품질시설현대화	농업인	사과 키낮은과원조성	1,392	2018	8.1	1	8.1	대덕면 화전1길 90	신규 취득
과수고품질시설현대화	농업인	사과 조수류퇴치기	1	2018	4.0	1	4.0	대덕면 조룡길 258	신규 취득
과수고품질시설현대화	농업인	사과 관정	1	2018	6.6	1	6.6	대덕면 조룡길 258	신규 취득
과수고품질시설현대화	농업인	사과 조수류퇴치기	2	2018	13.0	1	13.0	대덕면 조룡길 258	신규 취득
과수고품질시설현대화	농업인	사과 조수류퇴치기	1	2018	6.5	1	6.5	조마면 신왕1길 192	신규 취득
과수고품질시설현대화	농업인	포도 수동스프링쿨러	3,471	2018	3.3	1	3.3	조마면 신왕1길 192	신규 취득
과수고품질시설현대화	농업인	포도비가림(간이형)	3,471	2018	28.1	1	28.1	조마면 신왕2길 15-17	신규 취득
과수고품질시설현대화	농업인	품종갱신(포도)	3,471	2018	9.4	1	9.4	조마면 신왕2길 15-17	신규 취득
과수고품질시설현대화	농업인	자두 수동스프링쿨러	4,294	2018	2.4	1	2.4	지례면 이전길 28	신규 취득
과수고품질시설현대화	농업인	자두 지주시설(우산식)	4,294	2018	4.0	1	4.0	지례면 이전길 28	신규 취득
과수고품질시설현대화	농업인	복숭아 수동스프링쿨러	1,766	2018	1.8	1	1.8	조마면 신왕2길 159-25	신규 취득
과수고품질시설현대화	농업인	복숭아 지주시설(우산식)	1,766	2018	1.7	1	1.7	조마면 신안4길 118	신규 취득
과수고품질시설현대화	농업인	자두 수동스프링쿨러	700	2018	0.6	1	0.6	대항면 대룡로 72-2	신규 취득

사업명	보조 사업자	취득 재산명	규격 및 모델명	취득 연도	단가	수량	취득가액	설치(시설) 주소	변동 내역
과수고품질시설현대화	농업인	자두 수동스프링쿨러	1,636	2018	1.4	1	1.4	봉산면 태화2길 134-44	신규 취득
과수고품질시설현대화	농업인	자두 관정	1	2018	6.6	1	6.6	대항면 대룡1길 21-44	신규 취득
과수고품질시설현대화	농업인	복숭아 지주시설(우산식)	1,107	2018	1.1	1	1.1	대항면 대룡1길 21-44	신규 취득
과수고품질시설현대화	농업인	포도 다겹보온커튼	2,010	2018	17.2	1	17.2	감문면 구야1길 47	신규 취득
과수고품질시설현대화	농업인	품종갱신(포도)	1,380	2018	1.2	1	1.2	감문면 남곡리길 308-73	신규 취득
과수고품질시설현대화	농업인	포도 관정	1	2018	6.6	1	6.6	가매실 2길 51 1동 906호	신규 취득
과수고품질시설현대화	농업인	포도 수동스프링쿨러	2,049	2018	2.1	1	2.1	남산공원 4길 40	신규 취득
과수고품질시설현대화	농업인	자두 수동스프링쿨러	1,851	2018	1.4	1	1.4	부곡길 162, 101동 806호	신규 취득
과수고품질시설현대화	농업인	포도 집수정	1	2018	1.8	1	1.8	부곡길 162, 101동 806호	신규 취득
과수고품질시설현대화	농업인	포도 관정	1	2018	6.6	1	6.6	이로리길 188	신규 취득
과수고품질시설현대화	농업인	포도 관정	1	2018	6.6	1	6.6	이로리길 188	신규 취득
과수고품질시설현대화	농업인	포도 관정	1	2018	6.6	1	6.6	백옥1길 62	신규 취득
과수고품질시설현대화	농업인	포도 수동스프링쿨러	2,102	2018	1.7	1	1.7	백옥1길 62	신규 취득
과수고품질시설현대화	농업인	포도 관정	1	2018	6.6	1	6.6	백옥1길 62	신규 취득
과수고품질시설현대화	농업인	품종갱신(포도)	1,468	2018	1.2	1	1.2	백옥1길 62	신규 취득

사업명	보조 사업자	취득 재산명	규격 및 모델명	취득 연도	단가	수량	취득가액	설치(시설) 주소	변동 내역
과수고품질시설현대화	농업인	포도 수동스프링쿨러	3,324	2018	2.6	1	2.6	덕곡동 무실1길 54-22	신규 취득
과수고품질시설현대화	농업인	포도 수동스프링쿨러	1,930	2018	1.5	1	1.5	덕곡동 무실1길 54-22	신규 취득
과수고품질시설현대화	농업인	포도 집수정	1	2018	2.1	1	2.1	덕곡동 무실1길 54-22	신규 취득
과수고품질시설현대화	농업인	포도비가림(간이형)	1,930	2018	17.7	1	17.7	덕곡동 무실1길 54-22	신규 취득
과수고품질시설현대화	농업인	복숭아 수동스프링쿨러	2,360	2018	1.5	1	1.5	김천농협	신규 취득
과수고품질시설현대화	농업인	복숭아 지주시설(우산식)	2,360	2018	2.4	1	2.4	김천농협	신규 취득
과수고품질시설현대화	농업인	자두 수동스프링쿨러	3,571	2018	2.2	1	2.2	덕곡동 921-1	신규 취득
과수고품질시설현대화	농업인	자두 지주시설(우산식)	3,571	2018	3.7	1	3.7	감천면 금송3길 52-31	신규 취득
과수고품질시설현대화	농업인	포도 수동스프링쿨러	1,575	2018	2.0	1	2.0	백옥2길 9	신규 취득
과수고품질시설현대화	농업인	포도비가림(간이형)	1,575	2018	14.1	1	14.1	백옥2길 9	신규 취득
과수고품질시설현대화	농업인	자두 관정	1	2018	6.6	1	6.6	백옥2길 9	신규 취득
과수고품질시설현대화	농업인	복숭아 집수정	1	2018	1.7	1	1.7	백옥2길 9	신규 취득
과수고품질시설현대화	농업인	포도 수동스프링쿨러	1,762	2018	3.7	1	3.7	감천면 무안로 137-11	신규 취득
과수고품질시설현대화	농업인	포도 수동스프링쿨러	2,242	2018	3.7	1	3.7	감천면 무안로 137-11	신규 취득
과수고품질시설현대화	농업인	포도간이비가림	2,242	2018	19.0	1	19.0	내촌1길 34	신규 취득

사업명	보조 사업자	취득 재산명	규격 및 모델명	취득 연도	단가	수량	취득가액	설치(시설) 주소	변동 내역
과수고품질시설현대화	농업인	품종갱신(포도)	2,242	2018	0.8	1	0.8	내촌1길 34	신규 취득
과수고품질시설현대화	농업인	자두 수동스프링쿨러	4,056	2018	2.5	1	2.5	무안1길 91-6	신규 취득
과수고품질시설현대화	농업인	품종갱신(자두)	1,950	2018	0.9	1	0.9	무안1길 91-6	신규 취득
과수고품질시설현대화	농업인	포도 수동스프링쿨러	1,733	2018	3.0	1	3.0	감천면 무안로 84	신규 취득
과수고품질시설현대화	농업인	포도비가림(간이형)	1,733	2018	16.6	1	16.6	감천면 무안리 84	신규 취득
과수고품질시설현대화	농업인	자두 지주시설(우산식)	1,500	2018	1.3	1	1.3	시청6길 42 삼보 101동 906호	신규 취득
과수고품질시설현대화	농업인	자두 지주시설(우산식)	1,500	2018	1.3	1	1.3	다수동 이로리길 129-15	신규 취득
과수고품질시설현대화	농업인	자두 수동스프링쿨러	2,422	2018	1.4	1	1.4	양금로 262	신규 취득
과수고품질시설현대화	농업인	자두 지주시설(우산식)	2,422	2018	2.5	1	2.5	감천면 광기2길 349-26	신규 취득
과수고품질시설현대화	농업인	복숭아 지주시설(우산식)	1,760	2018	1.6	1	1.6	노실고개길 2	신규 취득
과수고품질시설현대화	농업인	품종갱신(포도)	2,760	2018	2.2	1	2.2	덕곡동 238	신규 취득
과수고품질시설현대화	농업인	자두 야생동물방지시설(휀스망)	380	2018	3.5	1	3.5	덕곡동 238	신규 취득
과수고품질시설현대화	농업인	자두 수동스프링쿨러	1,445	2018	0.5	1	0.5	김산향교1길 48-3	신규 취득
과수고품질시설현대화	농업인	자두 지주시설(우산식)	2,604	2018	2.3	1	2.3	안정계길 85	신규 취득
과수고품질시설현대화	농업인	복숭아 수동스프링쿨러	1,909	2018	1.6	1	1.6	안정계길 85	신규 취득

사업명	보조 사업자	취득 재산명	규격 및 모델명	취득 연도	단가	수량	취득가액	설치(시설) 주소	변동 내역
과수고품질시설현대화	농업인	복숭아 지주시설(우산식)	1,909	2018	1.7	1	1.7	금감로 2137 207호	신규 취득
과수고품질시설현대화	농업인	포도 관정	1	2018	6.6	1	6.6	금감로 2137 207호	신규 취득
과수고품질시설현대화	농업인	자두 수동스프링쿨러	4,735	2018	3.6	1	3.6	감천면 무안1길 99-4	신규 취득
과수고품질시설현대화	농업인	자두 야생동물방지시설(휀스망)	280	2018	2.7	1	2.7	문지왈1길 31	신규 취득
과수고품질시설현대화	농업인	자두 집수정	1	2018	1.7	1	1.7	남면 연봉1길 85	신규 취득
과수고품질시설현대화	농업인	자두 지주시설(우산식)	1,500	2018	1.3	1	1.3	증산면 황점1길 473-9	신규 취득
과수고품질시설현대화	농업인	복숭아 지주시설(우산식)	1,100	2018	0.8	1	0.8	아포읍 아포대로 1109	신규 취득
과수고품질시설현대화	농업인	사과 관정	1	2018	6.6	1	6.6	아포읍 아포대로 1109	신규 취득
과수고품질시설현대화	농업인	사과 관정	1	2018	6.6	1	6.6	아포읍 아포대로 1109	신규 취득
과수고품질시설현대화	농업인	사과 야생동물방지시설(휀스망)	240	2018	2.2	1	2.2	아포읍 한골길 52-8	신규 취득
과수고품질시설현대화	농업인	자두 비가림하우스(연동형)	1,900	2018	38.9	1	38.9	아포읍 예2길 91	신규 취득
과수고품질시설현대화	농업인	포도 다겹보온커튼	2,800	2018	35.5	1	35.5	아포읍 한지2길 64-9 106동 707호	신규 취득
과수고품질시설현대화	농업인	포도 집수정	1	2018	1.8	1	1.8	아포읍 의3길 27-41	신규 취득
과수고품질시설현대화	농업인	포도비가림(간이형)	1,650	2018	15.9	1	15.9	대항면 대성향천길 1608-8	신규 취득
과수고품질시설현대화	농업인	복숭아 지주시설(우산식)	1,300	2018	1.2	1	1.2	남면 섶밭길 169-16	신규 취득

사업명	보조 사업자	취득 재산명	규격 및 모델명	취득 연도	단가	수량	취득가액	설치(시설) 주소	변동 내역
과수고품질시설현대화	농업인	자두 관정	1	2018	6.6	1	6.6	농소면 봉곡4길 87	신규 취득
과수고품질시설현대화	농업인	자두 관정	1	2018	6.6	1	6.6	농소면 봉곡4길 87	신규 취득
과수고품질시설현대화	농업인	포도 수동스프링쿨러	2,872	2018	1.3	1	1.3	농소면 봉곡4길 87	신규 취득
과수고품질시설현대화	농업인	복숭아 야생동물방지시설(휀스망)	250	2018	2.2	1	2.2	아포읍 황소길 102-68	신규 취득
과수고품질시설현대화	농업인	자두 수동스프링쿨러	3,140	2018	2.9	1	2.9	조마면 신곡리 1243-3	신규 취득
과수고품질시설현대화	농업인	자두 지주시설(우산식)	1,280	2018	1.3	1	1.3	어모면 도암1길 10	신규 취득
과수고품질시설현대화	농업인	품종갱신(자두)	1,931	2018	3.8	1	3.8	구성면 양각1길 131	신규 취득
과수고품질시설현대화	농업인	복숭아 지주시설(Y자형)	1,850	2018	6.6	1	6.6	농소면 신촌1길 106-12	신규 취득
과수고품질시설현대화	농업인	복숭아 야생동물방지시설(휀스망)	350	2018	3.4	1	3.4	어모면 옥율 2길 18	신규 취득
과수고품질시설현대화	농업인	품종갱신(포도)	2,600	2018	2.4	1	2.4	어모면 옥율 2길 18	신규 취득
과수고품질시설현대화	농업인	자두 지주시설(우산식)	2,684	2018	2.5	1	2.5	대항면 덕전길 308-54	신규 취득
과수고품질시설현대화	농업인	포도 다겹보온커튼	4,000	2018	49.7	1	49.7	대항면 덕전2길 52-3	신규 취득
과수고품질시설현대화	농업인	복숭아 야생동물방지시설(휀스망)	300	2018	2.8	1	2.8	봉산면 예지 1길 121-19	신규 취득
과수고품질시설현대화	농업인	복숭아 야생동물방지시설(휀스망)	300	2018	2.8	1	2.8	구성면 송죽1길 5	신규 취득
과수고품질시설현대화	농업인	품종갱신(포도)	1,515	2018	1.3	1	1.3	대항면 대룡로 72-13	신규 취득

사업명	보조 사업자	취득 재산명	규격 및 모델명	취득 연도	단가	수량	취득가액	설치(시설) 주소	변동 내역
과수고품질시설현대화	농업인	품종갱신(포도)	1,370	2018	0.5	1	0.5	대항면 대룡로 103	신규 취득
과수고품질시설현대화	농업인	품종갱신(포도)	1,530	2018	4.5	1	4.5	대항면 대룡1길 70	신규 취득
과수고품질시설현대화	농업인	자두관정	1	2018	6.6	1	6.6	봉산면 예지송정길 37	신규 취득
과수고품질시설현대화	농업인	품종갱신(포도)	2,698	2018	2.0	1	2.0	대항면 향천3길 70-250	신규 취득
과수고품질시설현대화	농업인	품종갱신(포도)	1,980	2018	1.2	1	1.2	구성면 임평2길 103-7	신규 취득
과수고품질시설현대화	농업인	품종갱신(포도)	2,178	2018	1.8	1	1.8	묘광4길 48-1	신규 취득
과수고품질시설현대화	농업인	품종갱신(포도)	2,112	2018	1.4	1	1.4	묘광4길 48-1	신규 취득
과수고품질시설현대화	농업인	포도 수동스프링쿨러	817	2018	1.6	1	1.6	묘광4길 48-1	신규 취득
과수고품질시설현대화	농업인	자두 수동스프링쿨러	1,944	2018	1.6	1	1.6	감천면 무안로 137-11	신규 취득
과수고품질시설현대화	농업인	포도 수동스프링쿨러	1,150	2018	1.6	1	1.6	아포읍 의3길 35-4	신규 취득
과수고품질시설현대화	농업인	포도비가림(간이형)	1,150	2018	9.8	1	9.8	아포읍 인4리 335	신규 취득
과수고품질시설현대화	농업인	품종갱신(포도)	1,150	2018	3.4	1	3.4	아포읍 지동길 544	신규 취득
과수고품질시설현대화	농업인	자두 야생동물방지시설(휀스망)	210	2018	1.9	1	1.9	아포읍 인4리 322	신규 취득
과수고품질시설현대화	농업인	자두 관정	1	2018	6.6	1	6.6	조마면 신안2길 202-34	신규 취득
과수고품질시설현대화	농업인	복숭아 지주시설(우산식)	1,200	2018	1.1	1	1.1	봉산면 태화 4길 75	신규 취득

사업명	보조 사업자	취득 재산명	규격 및 모델명	취득 연도	단가	수량	취득가액	설치(시설) 주소	변동 내역
과수고품질시설현대화	농업인	포도 관정	1	2018	6.6	1	6.6	봉산면 태화 4길 75	신규 취득
과수고품질시설현대화	농업인	포도 관정	1	2018	6.6	1	6.6	봉산면 태화 4길 75	신규 취득
과수고품질시설현대화	농업인	포도 수동스프링쿨러	1,970	2018	2.0	1	2.0	봉산면 신암 2길 121-2	신규 취득
과수고품질시설현대화	농업인	포도 다겹보온커튼	3,813	2018	46.9	1	46.9	대항면 이로리길 25	신규 취득
과수고품질시설현대화	농업인	포도 수동스프링쿨러	3,813	2018	2.7	1	2.7	봉산면 봉산1로 38-9	신규 취득
과수고품질시설현대화	농업인	포도 야생동물방지시설(휀스망)	241	2018	2.5	1	2.5	봉산면 봉산1로 38-9	신규 취득
과수고품질시설현대화	농업인	포도 다겹보온커튼	1,968	2018	15.3	1	15.3	대항면 괘방령로 966-4	신규 취득
과수고품질시설현대화	농업인	포도 집수정	1	2018	2.2	1	2.2	대항면 괘방령로 966-4	신규 취득
과수고품질시설현대화	농업인	포도 수동스프링쿨러	2,640	2018	2.8	1	2.8	봉산면 태화 4길 63-17	신규 취득
과수고품질시설현대화	농업인	포도 수동스프링쿨러	1,800	2018	2.5	1	2.5	봉산면 봉계 3길 55-8	신규 취득
과수고품질시설현대화	농업인	포도 관정	1	2018	6.6	1	6.6	봉산면 봉계 2길 59	신규 취득
과수고품질시설현대화	농업인	포도 수동스프링쿨러	2,010	2018	1.4	1	1.4	봉산면 태화2길 226-13	신규 취득
과수고품질시설현대화	농업인	포도 수동스프링쿨러	3,666	2018	2.4	1	2.4	감문면 금라1길 3	신규 취득
과수고품질시설현대화	농업인	품종갱신(포도)	2,848	2018	1.4	1	1.4	감문면 금라1길 3	신규 취득
과수고품질시설현대화	농업인	포도 수동스프링쿨러	2,330	2018	2.4	1	2.4	감문면 남곡리길 352-3	신규 취득

사업명	보조 사업자	취득 재산명	규격 및 모델명	취득 연도	단가	수량	취득가액	설치(시설) 주소	변동 내역
과수고품질시설현대화	농업인	품종갱신(포도)	3,949	2018	2.8	1	2.8	구성면 하강 1길 23-5	신규 취득
과수고품질시설현대화	농업인	포도비가림시설(일반형)	2,310	2018	45.9	1	45.9	구성면 상좌원 2길 17-20	신규 취득
과수고품질시설현대화	농업인	품종갱신(포도)	2,310	2018	2.8	1	2.8	구성면 상좌원 2길 17-20	신규 취득
과수고품질시설현대화	농업인	포도 관정	1	2018	6.6	1	6.6	구성면 남김천대로 3221-1	신규 취득
과수고품질시설현대화	농업인	자두 야생동물방지시설(휀스망)	210	2018	1.7	1	1.7	다수동126, 실라 1동 203호	신규 취득
과수고품질시설현대화	농업인	복숭아 야생동물방지시설(휀스망)	260	2018	2.7	1	2.7	살티고개길 129-78	신규 취득
과수고품질시설현대화	농업인	자두 야생동물방지시설(휀스망)	290	2018	2.9	1	2.9	대항면 대성향천길 1608-8	신규 취득
과수고품질시설현대화	농업인	자두 수동스프링쿨러	3,973	2018	4.3	1	4.3	고래실길 22-5	신규 취득
과수고품질시설현대화	농업인	포도 다겹보온커튼	2,126	2018	27.4	1	27.4	이로리길 129-16	신규 취득
과수고품질시설현대화	농업인	포도 다겹보온커튼	1,762	2018	22.1	1	22.1	이로리길 129-16	신규 취득
과수고품질시설현대화	농업인	품종갱신(포도)	2,872	2018	1.7	1	1.7	이로리길 129-16	신규 취득
과수고품질시설현대화	농업인	포도 수동스프링쿨러	1,997	2018	1.9	1	1.9	농소면 봉곡3길 30	신규 취득
과수고품질시설현대화	농업인	포도 수동스프링쿨러	1,951	2018	1.2	1	1.2	농소면 벽봉로 1길 25	신규 취득
과수고품질시설현대화	농업인	포도 수동스프링쿨러	3,096	2018	2.4	1	2.4	농소면 노곡길 69-11	신규 취득
과수고품질시설현대화	농업인	포도 수동스프링쿨러	1,967	2018	1.7	1	1.7	어모면 옥율 2길 41-28	신규 취득

사업명	보조 사업자	취득 재산명	규격 및 모델명	취득 연도	단가	수량	취득가액	설치(시설) 주소	변동 내역
과수고품질시설현대화	농업인	복숭아 지주시설(우산식)	3,000	2018	3.0	1	3.0	어모면 옥율 2길 41-28	신규 취득
과수고품질시설현대화	농업인	사과 키낮은과원조성	2,500	2018	18.9	1	18.9	어모면 어모문화 3길 24-16	신규 취득
과수고품질시설현대화	농업인	사과 키낮은과원조성	1,650	2018	8.0	1	8.0	어모면 다남4길 20-49	신규 취득
과수고품질시설현대화	농업인	복숭아 수동스프링쿨러	2,983	2018	3.2	1	3.2	봉산면 신암4길 20-50	신규 취득
과수고품질시설현대화	농업인	복숭아 지주시설(우산식)	2,983	2018	3.0	1	3.0	봉산면 봉산로 514-15	신규 취득
과수고품질시설현대화	농업인	복숭아관정	1	2018	6.6	1	6.6	구성면 미평1길 125-13	신규 취득
과수고품질시설현대화	농업인	포도 집수정	1	2018	1.8	1	1.8	지좌동 새마을2길 87	신규 취득
과수고품질시설현대화	농업인	품종갱신(포도)	2,685	2018	2.3	1	2.3	조마면 대방3길 32	신규 취득
과수고품질시설현대화	농업인	품종갱신(포도)	3,165	2018	2.1	1	2.1	대항면 대룡로 72-26	신규 취득
과수고품질시설현대화	농업인	복숭아 수동스프링쿨러	1,210	2018	1.6	1	1.6	대항면 덕전길 413-5	신규 취득
과수고품질시설현대화	농업인	복숭아 야생동물방지시설(휀스망)	200	2018	1.9	1	1.9	봉산면 봉산로 514-17	신규 취득
과수고품질시설현대화	농업인	자두 관정	1	2018	6.6	1	6.6	봉산면 봉산로 514-17	신규 취득
과수고품질시설현대화	농업인	포도 관정	1	2018	6.6	1	6.6	양금로 261-1	신규 취득
과수고품질시설현대화	농업인	포도비가림(일반형)	1,281	2018	23.7	1	23.7	당골1길 55	신규 취득
과수고품질시설현대화	농업인	포도 수동스프링쿨러	2,464	2018	2.1	1	2.1	당골1길 55	신규 취득

사업명	보조 사업자	취득 재산명	규격 및 모델명	취득 연도	단가	수량	취득가액	설치(시설) 주소	변동 내역
과수고품질시설현대화	농업인	포도비가림시설(간이형)	2,464	2018	22.4	1	22.4	당골1길 55	신규 취득
과수고품질시설현대화	농업인	복숭아 지주시설(우산식)	1,392	2018	1.1	1	1.1	당골1길 55	신규 취득
과수고품질시설현대화	농업인	포도 관정	1	2018	6.6	1	6.6	아포읍 황소길 109-5	신규 취득
과수고품질시설현대화	농업인	포도 수동스프링쿨러	2,326	2018	1.7	1	1.7	아포읍 지동길 162-137	신규 취득
과수고품질시설현대화	농업인	포도비가림(개량형)	2,326	2018	20.8	1	20.8	아포읍 황소길 102-68	신규 취득
과수고품질시설현대화	농업인	품종갱신(포도)	2,326	2018	1.9	1	1.9	아포읍 한골1길 24-38	신규 취득
과수고품질시설현대화	농업인	품종갱신(포도)	2,700	2018	2.7	1	2.7	아포읍 지동길 519-25	신규 취득
과수고품질시설현대화	농업인	자두 수동스프링클러	3,400	2018	1.2	1	1.2	봉산면 상금1길 23	신규 취득
과수고품질시설현대화	농업인	복숭아 수동스프링쿨러	1,850	2018	1.4	1	1.4	봉산면 상금1길 23	신규 취득
과수고품질시설현대화	농업인	포도다겹보온커튼	4,100	2018	47.4	1	47.4	대항면 대룡리 498	신규 취득
과수고품질시설현대화	농업인	자두 지주시설(우산식)	5,130	2018	4.7	1	4.7	농소면 봉곡 265-1	신규 취득
과수고품질시설현대화	농업인	포도야생동물방지시설(휀스망)	350	2018	3.6	1	3.6	농소면 신촌 754	신규 취득
과수고품질시설현대화	농업인	품종갱신(포도)	2,709	2018	1.6	1	1.6	농소면 용암 19-1, 19-2	신규 취득
과수고품질시설현대화	농업인	관정	공	2018	6.6	1	6.6	감문면 금라리 438	신규 취득
과수고품질시설현대화	농업인	관정	공	2018	6.6	1	6.6	어모면 은기리 246-1, 251	신규 취득

사업명	보조 사업자	취득 재산명	규격 및 모델명	취득 연도	단가	수량	취득가액	설치(시설) 주소	변동 내역
과수고품질시설현대화	농업인	관정	공	2018	6.6	1	6.6	조마면 대방리 1080, 1084, 1085	신규 취득
과수고품질시설현대화	농업인	관정	공	2018	6.6	1	6.6	남면 봉천리 173-7, 173-8, 173-10, 523-5,523-6	신규 취득
과수고품질시설현대화	농업인	관정	공	2018	6.6	1	6.6	구성면 송죽리 321	신규 취득
과수고품질시설현대화	농업인	관정	공	2018	6.6	1	6.6	봉산면 인의리 677	신규 취득
과수고품질시설현대화	농업인	관정	공	2018	6.6	1	6.6	농소면 봉곡리 1349, 1433	신규 취득
과수고품질시설현대화	농업인	관정	공	2018	6.6	1	6.6	개령면 양천리 305	신규 취득
과수고품질시설현대화	농업인	관정	공	2018	6.6	1	6.6	조마면 신왕리 905-1	신규 취득
과수고품질시설현대화	농업인	관정	공	2018	6.6	1	6.6	지례면 대율리 405	신규 취득
과수고품질시설현대화	농업인	관정	공	2018	6.6	1	6.6	감문면 삼성리 978, 979, 980, 981	신규 취득
과수고품질시설현대화	농업인	관정	공	2018	6.6	1	6.6	감문면 광덕리 250	신규 취득
과수고품질시설현대화	농업인	관정	공	2018	6.6	1	6.6	아포읍 인리 553	신규 취득
과수고품질시설현대화	농업인	관정	공	2018	6.6	1	6.6	아포읍 예리 413-1, 413-5	신규 취득
과수고품질시설현대화	농업인	관정	공	2018	6.6	1	6.6	감문면 금라리 844, 845	신규 취득
과수고품질시설현대화	농업인	관정	공	2018	6.6	1	6.6	개령면 남전리 995, 996	신규 취득
과수고품질시설현대화	농업인	관정	공	2018	6.6	1	6.6	삼락동 225-7	신규 취득

사업명	보조 사업자	취득 재산명	규격 및 모델명	취득 연도	단가	수량	취득가액	설치(시설) 주소	변동 내역
과수고품질시설현대화	농업인	관정	공	2018	6.6	1	6.6	감문면 도명리 278	신규 취득
과수고품질시설현대화	농업인	관정	공	2018	6.6	1	6.6	부곡동 907-2, 915, 915-5	신규 취득
과수고품질시설현대화	농업인	관정	공	2018	6.6	1	6.6	양천동 788, 782, 783	신규 취득
과수고품질시설현대화	농업인	다겹보온커튼	식	2018	6.6	1	6.6	대항면 덕전리 1252	신규 취득
과수고품질시설현대화	농업인	다겹보온커튼	식	2018	6.6	1	6.6	다수동 29	신규 취득
과수고품질시설현대화	농업인	다겹보온커튼	식	2018	6.6	1	6.6	대항면 대룡리 782-4	신규 취득
과수고품질시설현대화	농업인	다겹보온커튼	식	2018	6.6	1	6.6	봉산면 예지리 755-1	신규 취득
과수고품질시설현대화	농업인	다겹보온커튼	식	2018	6.6	1	6.6	감문면 덕남리 577	신규 취득
과수고품질시설현대화	농업인	다겹보온커튼	식	2018	6.6	1	6.6	아포읍 의리 1155	신규 취득
과수고품질시설현대화	농업인	다겹보온커튼	식	2018	6.6	1	6.6	대곡동 143-1, 부곡동 933-1	신규 취득
과수고품질시설현대화	농업인	다겹보온커튼	식	2018	6.6	1	6.6	봉산면 예지리 806-1	신규 취득
과수고품질시설현대화	농업인	다겹보온커튼	식	2018	6.6	1	6.6	봉산면예지리240-3,241	신규 취득
과수고품질시설현대화	농업인	비가림시설	식	2018	6.6	1	6.6	대항면/봉산면덕전리/덕천리 1219-1/ 72-2	신규 취득
과수고품질시설현대화	농업인	비가림시설	식	2018	6.6	1	6.6	대항면 대룡리 305	신규 취득
과수고품질시설현대화	농업인	비가림시설	식	2018	6.6	1	6.6	봉산면 태화리 473-5	신규 취득

사업명	보조 사업자	취득 재산명	규격 및 모델명	취득 연도	단가	수량	취득가액	설치(시설) 주소	변동 내역
과수고품질시설현대화	농업인	비가림시설	식	2018	6.6	1	6.6	덕천리1219-1, 72-2	신규 취득
과수고품질시설현대화	농업인	비가림시설	식	2018	6.6	1	6.6	감문면 금라리 844, 845	신규 취득
과수고품질시설현대화	농업인	비가림시설	식	2018	6.6	1	6.6	봉산면 예지리 / 덕천리 814,815,816/63-1,63-2	신규 취득
과수고품질시설현대화	농업인	비가림시설	식	2018	6.6	1	6.6	봉산면 예지리 732-9, 734-2	신규 취득
과수고품질시설현대화	농업인	비가림시설	식	2018	6.6	1	6.6	봉산면 예지리 806-1	신규 취득
과수고품질시설현대화	농업인	수동스프링클러	식	2018	6.6	1	6.6	응명동 산74	신규 취득
과수고품질시설현대화	농업인	수동스프링클러	식	2018	6.6	1	6.6	감천면 무안리 315	신규 취득
과수고품질시설현대화	농업인	수동스프링클러	식	2018	6.6	1	6.6	농소면 입석리 451, 452, 473	신규 취득
과수고품질시설현대화	농업인	수동스프링클러	식	2018	6.6	1	6.6	구성면 구미리 373-1	신규 취득
과수고품질시설현대화	농업인	수동스프링클러	식	2018	6.6	1	6.6	감천면 무안리 260, 262, 263, 353	신규 취득
과수고품질시설현대화	농업인	수동스프링클러	식	2018	6.6	1	6.6	농소면 입석리 1262-1	신규 취득
과수고품질시설현대화	농업인	수동스프링클러	식	2018	6.6	1	6.6	조마면 대방리 295-1, 298, 300-1	신규 취득
과수고품질시설현대화	농업인	수동스프링클러	식	2018	6.6	1	6.6	농소면 봉곡리 1349, 1433	신규 취득
과수고품질시설현대화	농업인	수동스프링클러	식	2018	6.6	1	6.6	개령면 서부리 41-3, 158	신규 취득
과수고품질시설현대화	농업인	수동스프링클러	식	2018	6.6	1	6.6	봉산면 태화리 473-5	신규 취득

사업명	보조 사업자	취득 재산명	규격 및 모델명	취득 연도	단가	수량	취득가액	설치(시설) 주소	변동 내역
과수고품질시설현대화	농업인	수동스프링클러	식	2018	6.6	1	6.6	대곡동143-1, 부곡동933-1	신규 취득
과수고품질시설현대화	농업인	수동스프링클러	식	2018	6.6	1	6.6	아포읍 의리 1176, 1175, 1230	신규 취득
과수고품질시설현대화	농업인	수동스프링클러	식	2018	6.6	1	6.6	봉산면 예지리 732-9, 734-2	신규 취득
과수고품질시설현대화	농업인	수동스프링클러	식	2018	6.6	1	6.6	대항면 대룡리 305	신규 취득
과수고품질시설현대화	농업인	수동스프링클러	식	2018	6.6	1	6.6	봉산면 예지리 806-1	신규 취득
과수고품질시설현대화	농업인	수동스프링클러	식	2018	6.6	1	6.6	덕곡동 1352-1, 1352-2	신규 취득
과수고품질시설현대화	농업인	수동스프링클러	식	2018	6.6	1	6.6	개령면 황계리 1028-1, 1028-2	신규 취득
과수고품질시설현대화	농업인	수동스프링클러	식	2018	6.6	1	6.6	개령면 황계리 1007-1, 1007-2	신규 취득
과수고품질시설현대화	농업인	수동스프링클러	식	2018	6.6	1	6.6	다수동 676, 677	신규 취득
과수고품질시설현대화	농업인	야생동물방지시설	식	2018	6.6	1	6.6	양천동 788, 782, 783	신규 취득
과수고품질시설현대화	농업인	지주시설	식	2018	6.6	1	6.6	응명동 산74	신규 취득
과수고품질시설현대화	농업인	지주시설	식	2018	6.6	1	6.6	농소면 봉곡리 1386-1	신규 취득
과수고품질시설현대화	농업인	지주시설	식	2018	6.6	1	6.6	농소면 봉곡리 1349, 1433	신규 취득
과수고품질시설현대화	농업인	지주시설	식	2018	6.6	1	6.6	구성면 미평리 327, 329	신규 취득
과수고품질시설현대화	농업인	지주시설	식	2018	6.6	1	6.6	농소면 입석리 321,323,870	신규 취득

사업명	보조 사업자	취득 재산명	규격 및 모델명	취득 연도	단가	수량	취득가액	설치(시설) 주소	변동 내역
과수고품질시설현대화	농업인	품종갱신	식	2018	6.6	1	6.6	농소면 봉곡리 1349, 1433	신규 취득
과수고품질시설현대화	농업인	품종갱신	식	2018	6.6	1	6.6	어모면 중왕리 215-3, 434-2	신규 취득
과수고품질시설현대화	농업인	품종갱신	식	2018	6.6	1	6.6	봉산면 예지리 / 덕천리 814, 815, 816/63-1, 63-2	신규 취득
과수고품질시설현대화	농업인	품종갱신	식	2018	6.6	1	6.6	감문면 도명리 318	신규 취득
과수고품질시설현대화	농업인	품종갱신	식	2018	6.6	1	6.6	개령면 신룡리 696	신규 취득
과수고품질시설현대화	농업인	품종갱신	식	2018	6.6	1	6.6	봉산면 예지리 568-1	신규 취득
과수고품질시설현대화	농업인	품종갱신	식	2018	6.6	1	6.6	봉산면 광천리 323	신규 취득
과수고품질시설현대화	농업인	품종갱신	식	2018	6.6	1	6.6	교동 694	신규 취득
과수고품질시설현대화	농업인	품종갱신	식	2018	6.6	1	6.6	봉산면 신리16-3	신규 취득
과수고품질시설현대화	농업인	품종갱신	식	2018	6.6	1	6.6	대항면 대룡리 373	신규 취득
과수고품질시설현대화	농업인	품종갱신	식	2018	6.6	1	6.6	감문면 금라리 559-1, 559-2, 560, 561	신규 취득
과수고품질시설현대화	농업인	품종갱신	식	2018	6.6	1	6.6	대광동/황계리27-1(대광), 1072-1(황계)	신규 취득
과수고품질시설현대화	농업인	품종갱신	식	2018	6.6	1	6.6	봉산면 태화리 473-5	신규 취득
과수고품질시설현대화	농업인	품종갱신	식	2018	6.6	1	6.6	대항면 복전리 18-1	신규 취득
과수고품질시설현대화	농업인	품종갱신	식	2018	6.6	1	6.6	감문면 금라리 844, 845	신규 취득

사업명	보조 사업자	취득 재산명	규격 및 모델명	취득 연도	단가	수량	취득가액	설치(시설) 주소	변동 내역
과수고품질시설현대화	농업인	품종갱신	식	2018	6.6	1	6.6	대항면 대룡리 305	신규 취득
과수고품질시설현대화	농업인	품종갱신	식	2018	6.6	1	6.6	문당동 277	신규 취득
과수고품질시설현대화	농업인	품종갱신	식	2018	6.6	1	6.6	봉산면 예지리 732-9, 734-2	신규 취득
과수고품질시설현대화	농업인	집수정	식	2018	6.6	1	6.6	감문면 문무리 843-6	신규 취득
과수고품질시설현대화	농업인	집수정	식	2018	6.6	1	6.6	구성면 미평리 400, 424	신규 취득
과수고품질시설현대화	농업인	집수정	식	2018	6.6	1	6.6	감천면 무안리 260, 262, 263, 353	신규 취득
과수고품질시설현대화	농업인	집수정	식	2018	6.6	1	6.6	감문면 금라리 559-1, 559-2, 560, 561	신규 취득
과수고품질시설현대화	농업인	자두 수동스프링클러	식	2018	2.2	1	2.2	아포읍 인1길 63-12	신규 취득
과수고품질시설현대화	농업인	품종갱신(포도)	식	2018	1.1	1	1.1	묘광1길 25	신규 취득
과수고품질시설현대화	농업인	자두 수동스프링클러	식	2018	0.9	1	0.9	삼락택지길 132, 108동 1005호	신규 취득
과수고품질시설현대화	농업인	포도 수동스프링클러	식	2018	1.1	1	1.1	평화5길 7, 408호	신규 취득
과수고품질시설현대화	농업인	포도 수동스프링클러	식	2018	1.0	1	1.0	성내동 62, 항도빌라 1동 1209호	신규 취득
과수고품질시설현대화	농업인	품종갱신(포도)	식	2018	0.8	1	0.8	부곡맛고을2길 24	신규 취득
과수고품질시설현대화	농업인	포도 수동스프링클러	식	2018	1.1	1	1.1	봉산면 태화2리 237	신규 취득
과수고품질시설현대화	농업인	품종갱신(포도)	식	2018	1.6	1	1.6	봉산면 태화2리 237	신규 취득

사업명	보조 사업자	취득 재산명	규격 및 모델명	취득 연도	단가	수량	취득가액	설치(시설) 주소	변동 내역
과수고품질시설현대화	농업인	포도 수동스프링클러	식	2018	0.9	1	0.9	농소면 연명2길 8-92	신규 취득
과수고품질시설현대화	농업인	자두 지주시설(우산식)	식	2018	3.3	1	3.3	농소면 노곡길 69-6	신규 취득
과수고품질시설현대화	농업인	자두 지주시설(우산식)	식	2018	2.4	1	2.4	농소면 봉곡3길 32	신규 취득
과수고품질시설현대화	농업인	자두 수동스프링클러	식	2018	1.9	1	1.9	농소면 봉곡3길 32	신규 취득
과수고품질시설현대화	농업인	자두 수동스프링클러	식	2018	1.6	1	1.6	농소면 노곡길 72-17	신규 취득
과수고품질시설현대화	농업인	자두 수동스프링클러	식	2018	1.3	1	1.3	농소면 신촌1길 106-12	신규 취득
과수고품질시설현대화	농업인	포도 수동스프링클러	식	2018	1.3	1	1.3	농소면 용시길 249-13	신규 취득
과수고품질시설현대화	농업인	자두 야생동물방지시설(휀스망)	식	2018	2.1	1	2.1	대덕면 대덕로 547	신규 취득
과수고품질시설현대화	농업인	자주 지주시설(우산식)	식	2018	1.1	1	1.1	대덕면 연화2길 59-10	신규 취득
과수고품질시설현대화	농업인	자두 수동스프링클러	식	2018	0.8	1	0.8	아포읍 아포대로 1044	신규 취득
과수고품질시설현대화	농업인	자두 관정	식	2018	3.3	1	3.3	아포읍 아포대로 1044	신규 취득
과수고품질시설현대화	농업인	자주 지주시설(우산식)	식	2018	1.3	1	1.3	아포읍 아포대로 1044	신규 취득
과수고품질시설현대화	농업인	복숭아 지주시설(우산식)	식	2018	0.8	1	0.8	아포읍 덕계길 113-6	신규 취득
과수고품질시설현대화	농업인	복숭아 야생동물방지시설(휀스망)	식	2018	0.6	1	0.6	아포읍 예리길 160	신규 취득
과수고품질시설현대화	농업인	복숭아 야생동물방지시설(휀스망)	식	2018	2.3	1	2.3	아포읍 예리길 160	신규 취득

사업명	보조 사업자	취득 재산명	규격 및 모델명	취득 연도	단가	수량	취득가액	설치(시설) 주소	변동 내역
과수고품질시설현대화	농업인	복숭아 수동스프링클러	식	2018	0.6	1	0.6	아포읍 방구백이길 76-7	신규 취득
과수고품질시설현대화	농업인	품종갱신(포도)	식	2018	0.7	1	0.7	미곡길 42, 202호	신규 취득
과수고품질시설현대화	농업인	자두 야생동물방지시설(휀스망)	식	2018	1.0	1	1.0	남면 갈손길 162	신규 취득
과수고품질시설현대화	농업인	포도 수동스프링클러	식	2018	2.2	1	2.2	남면 마곡길 156	신규 취득
과수고품질시설현대화	농업인	품종갱신(포도)	식	2018	0.5	1	0.5	남면 운양길 95	신규 취득
과수고품질시설현대화	농업인	포도비가림(간이형)	식	2018	12.1	1	12.1	남면 송곡길 35-8	신규 취득
과수고품질시설현대화	농업인	포도 다겹보온커튼	식	2018	12.6	1	12.6	감문면 금라1길 3	신규 취득
과수고품질시설현대화	농업인	포도 다겹보온커튼	식	2018	8.7	1	8.7	감문면 덕남길 103-18	신규 취득
과수고품질시설현대화	농업인	포도 관정	식	2018	3.3	1	3.3	감문면 광덕1길 133-4	신규 취득
과수고품질시설현대화	농업인	복숭아 야생동물방지시설(휀스망)	식	2018	2.9	1	2.9	감문면 문무2길 21-36	신규 취득
과수고품질시설현대화	농업인	포도 다겹보온커튼	식	2018	14.9	1	14.9	감문면 덕남1길 107	신규 취득
과수고품질시설현대화	농업인	자두 수동스프링쿨러	식	2018	1.9	1	1.9	감문면 금곡1길 146	신규 취득
과수고품질시설현대화	농업인	포도 관정	식	2018	3.3	1	3.3	감문면 덕남길 205	신규 취득
과수고품질시설현대화	농업인	포도비가림(간이형)	식	2018	9.6	1	9.6	감문면 태촌2길 27-4	신규 취득
과수고품질시설현대화	농업인	품종갱신(포도)	식	2018	0.9	1	0.9	감문면 태촌2길 27-4	신규 취득

사업명	보조 사업자	취득 재산명	규격 및 모델명	취득 연도	단가	수량	취득가액	설치(시설) 주소	변동 내역
과수고품질시설현대화	농업인	포도 관정	식	2018	3.3	1	3.3	감문면 덕남3길 75-8	신규 취득
과수고품질시설현대화	농업인	포도 집수정	식	2018	0.9	1	0.9	감문면 남곡리길 308-107	신규 취득
과수고품질시설현대화	농업인	포도비가림(간이형)	식	2018	6.1	1	6.1	감문면 남곡리길 330-33	신규 취득
과수고품질시설현대화	농업인	복숭아 지주시설(우산식)	식	2018	0.9	1	0.9	용호로 251	신규 취득
과수고품질시설현대화	농업인	품종갱신(포도)	식	2018	0.7	1	0.7	고래실 1길 10	신규 취득
과수고품질시설현대화	농업인	복숭아 지주시설(우산식)	식	2018	0.9	1	0.9	한마음길 8, 101동 501호	신규 취득
과수고품질시설현대화	농업인	품종갱신(포도)	식	2018	0.6	1	0.6	감문로 161	신규 취득
과수고품질시설현대화	농업인	포도 수동스프링쿨러	식	2018	2.3	1	2.3	내촌 2길 69-15	신규 취득
과수고품질시설현대화	농업인	복숭아 지주시설(우산식)	식	2018	0.8	1	0.8	호동길 79-11	신규 취득
과수고품질시설현대화	농업인	자두 지주시설(우산식)	식	2018	1.1	1	1.1	충효길 88, 2동 307호	신규 취득
과수고품질시설현대화	농업인	복숭아 지주시설(우산식)	식	2018	0.4	1	0.4	무실1길 105	신규 취득
과수고품질시설현대화	농업인	자두 수동스프링쿨러	식	2018	0.6	1	0.6	석천길 5	신규 취득
과수고품질시설현대화	농업인	자두 지주시설(우산식)	식	2018	1.2	1	1.2	석천길 5	신규 취득
과수고품질시설현대화	농업인	자두 집수정	식	2018	0.8	1	0.8	석천길 5	신규 취득
과수고품질시설현대화	농업인	포도 수동스프링쿨러	식	2018	0.7	1	0.7	성내동 90-7	신규 취득

사업명	보조 사업자	취득 재산명	규격 및 모델명	취득 연도	단가	수량	취득가액	설치(시설) 주소	변동 내역
과수고품질시설현대화	농업인	자두 지주시설(우산식)	식	2018	1.1	1	1.1	용두동 61 범신아파트 403호	신규 취득
과수고품질시설현대화	농업인	품종갱신(포도)	식	2018	0.7	1	0.7	감문로 125-6	신규 취득
과수고품질시설현대화	농업인	복숭아 지주시설(우산식)	식	2018	1.5	1	1.5	지좌동 516 섬모빌라 102호	신규 취득
과수고품질시설현대화	농업인	포도 수동스프링쿨러	식	2018	0.7	1	0.7	노실고개 10길 28	신규 취득
과수고품질시설현대화	농업인	포도 집수정	식	2018	0.9	1	0.9	노실고개 10길 28	신규 취득
과수고품질시설현대화	농업인	복숭아 집수정	식	2018	0.9	1	0.9	하리안길 14-15	신규 취득
과수고품질시설현대화	농업인	복숭아 지주시설(우산식)	식	2018	1.0	1	1.0	하로길 450-3	신규 취득
과수고품질시설현대화	농업인	품종갱신(포도)	식	2018	0.4	1	0.4	백옥길 31-7	신규 취득
과수고품질시설현대화	농업인	포도 수동스프링쿨러	식	2018	1.5	1	1.5	배천2길 32-21	신규 취득
과수고품질시설현대화	농업인	품종갱신(포도)	식	2018	0.8	1	0.8	백옥길 5 102동 604호	신규 취득
과수고품질시설현대화	농업인	복숭아 지주시설(우산식)	식	2018	2.0	1	2.0	한마음길 8, 101동 1012호	신규 취득
과수고품질시설현대화	농업인	자두 야생동물방지시설(휀스망)	식	2018	0.8	1	0.8	삼락택지길 132 104동 401호	신규 취득
과수고품질시설현대화	농업인	포도 수동스프링쿨러	식	2018	2.6	1	2.6	자산5길 1-5	신규 취득
과수고품질시설현대화	농업인	포도 집수정	식	2018	0.9	1	0.9	자산5길 1-5	신규 취득
과수고품질시설현대화	농업인	포도 관정	식	2018	3.3	1	3.3	이로리길 129-16	신규 취득

사업명	보조 사업자	취득 재산명	규격 및 모델명	취득 연도	단가	수량	취득가액	설치(시설) 주소	변동 내역
과수고품질시설현대화	농업인	포도 수동스프링쿨러	식	2018	1.0	1	1.0	농소면 신촌1길 175-3	신규 취득
과수고품질시설현대화	농업인	복숭아 수동스프링쿨러	식	2018	0.3	1	0.3	농소면 용암1길 6-3	신규 취득
과수고품질시설현대화	농업인	복숭아 지주시설(우산식)	식	2018	0.4	1	0.4	농소면 용암1길 6-3	신규 취득
과수고품질시설현대화	농업인	포도 수동스프링쿨러	식	2018	0.9	1	0.9	농소면 신촌1길 68	신규 취득
과수고품질시설현대화	농업인	포도비가림시설(간이형)	식	2018	8.6	1	8.6	농소면 신촌1길 68	신규 취득
과수고품질시설현대화	농업인	품종갱신(포도)	식	2018	2.6	1	2.6	농소면 신촌1길 68	신규 취득
과수고품질시설현대화	농업인	복숭아 수동스프링쿨러	식	2018	0.6	1	0.6	농소면 연명1길 255-31	신규 취득
과수고품질시설현대화	농업인	복숭아 지주시설(우산식)	식	2018	1.5	1	1.5	농소면 연명1길 255-31	신규 취득
과수고품질시설현대화	농업인	포도비가림시설(간이형)	식	2018	10.5	1	10.5	농소면 연명1길 221	신규 취득
과수고품질시설현대화	농업인	자두 수동스프링쿨러	식	2018	0.7	1	0.7	혁신2로 76, 105동 1002호	신규 취득
과수고품질시설현대화	농업인	사과 야생동물방지시설(휀스망)	식	2018	1.9	1	1.9	구성면 작내로 115-6	신규 취득
과수고품질시설현대화	농업인	포도 관정	식	2018	3.3	1	3.3	어모면 옥율1길 121	신규 취득
과수고품질시설현대화	농업인	복숭아 수동스프링쿨러	식	2018	2.1	1	2.1	어모면 용문산길 194-19	신규 취득
과수고품질시설현대화	농업인	복숭아 야생동물방지시설(휀스망)	식	2018	1.3	1	1.3	어모면 옥율길 232-5	신규 취득
과수고품질시설현대화	농업인	포도 집수정	식	2018	0.9	1	0.9	어모면 군자2길 76-10	신규 취득

사업명	보조 사업자	취득 재산명	규격 및 모델명	취득 연도	단가	수량	취득가액	설치(시설) 주소	변동 내역
과수고품질시설현대화	농업인	복숭아 지주시설(Y자형)	식	2018	2.0	1	2.0	어모면 동좌1길 70-16	신규 취득
과수고품질시설현대화	농업인	포도 수동스프링쿨러	식	2018	0.9	1	0.9	어모면 다남로 111	신규 취득
과수고품질시설현대화	농업인	품종갱신(포도)	식	2018	0.9	1	0.9	어모면 다남로 111	신규 취득
과수고품질시설현대화	농업인	포도 집수정	식	2018	0.9	1	0.9	어모면 도암1길 28	신규 취득
과수고품질시설현대화	농업인	포도 수동스프링쿨러	식	2018	1.4	1	1.4	어모면 다남2길 16-13	신규 취득
과수고품질시설현대화	농업인	자두 야생동물방지시설(휀스망)	식	2018	0.9	1	0.9	조마면 강곡1길 14-4	신규 취득
과수고품질시설현대화	농업인	자두 지주시설(우산식)	식	2018	0.8	1	0.8	조마면 강곡1길 14-4	신규 취득
과수고품질시설현대화	농업인	자두 수동스프링쿨러	식	2018	0.7	1	0.7	조마면 신왕2길 190-9	신규 취득
과수고품질시설현대화	농업인	자두 지주시설(우산식)	식	2018	1.0	1	1.0	조마면 신왕2길 190-9	신규 취득
과수고품질시설현대화	농업인	복숭아 야생동물방지시설(휀스망)	식	2018	1.5	1	1.5	조마면 조마로 638-30	신규 취득
과수고품질시설현대화	농업인	자두 수동스프링쿨러	식	2018	0.4	1	0.4	조마면 신곡1길 93-5	신규 취득
과수고품질시설현대화	농업인	자두 수동스프링쿨러	식	2018	0.6	1	0.6	조마면 신곡1길 93-5	신규 취득
과수고품질시설현대화	농업인	자두 관정	식	2018	3.3	1	3.3	조마면 대방7길 14	신규 취득
과수고품질시설현대화	농업인	자두 야생동물방지시설(휀스망)	식	2018	1.4	1	1.4	조마면 삼산2길 345-33	신규 취득
과수고품질시설현대화	농업인	복숭아 집수정	식	2018	0.7	1	0.7	조마면 신곡리 154-3	신규 취득

사업명	보조 사업자	취득 재산명	규격 및 모델명	취득 연도	단가	수량	취득가액	설치(시설) 주소	변동 내역
과수고품질시설현대화	농업인	자두 관정	식	2018	3.3	1	3.3	조마면 금감로 804-123	신규 취득
과수고품질시설현대화	농업인	포도 수동스프링쿨러	식	2018	1.0	1	1.0	조마면 신안1길 220	신규 취득
과수고품질시설현대화	농업인	포도 다겹보온커튼	식	2018	7.4	1	7.4	봉산면 봉계길 115-54	신규 취득
과수고품질시설현대화	농업인	포도 수동스프링쿨러	식	2018	0.4	1	0.4	봉산면 신암3길 260	신규 취득
과수고품질시설현대화	농업인	포도비가림(일반형)	식	2018	7.4	1	7.4	봉산면 신암3길 260	신규 취득
과수고품질시설현대화	농업인	품종갱신(포도)	식	2018	0.3	1	0.3	봉산면 신암3길 260	신규 취득
과수고품질시설현대화	농업인	포도 수동스프링쿨러	식	2018	1.2	1	1.2	봉산면 광천2길 316	신규 취득
과수고품질시설현대화	농업인	품종갱신(포도)	식	2018	0.7	1	0.7	봉산면 예지3길 207-12	신규 취득
과수고품질시설현대화	농업인	포도 다겹보온커튼	식	2018	10.3	1	10.3	봉산면 덕천1길 6-7	신규 취득
과수고품질시설현대화	농업인	포도 수동스프링쿨러	식	2018	0.6	1	0.6	봉산면 덕천1길 6-7	신규 취득
과수고품질시설현대화	농업인	포도비가림(일반형)	식	2018	16.4	1	16.4	봉산면 덕천1길 6-7	신규 취득
과수고품질시설현대화	농업인	포도 수동스프링쿨러	식	2018	1.1	1	1.1	감문면 성촌3길 9	신규 취득
과수고품질시설현대화	농업인	자두 야생동물방지시설(휀스망)	식	2018	1.1	1	1.1	구성면 흥평1길 6	신규 취득
과수고품질시설현대화	농업인	자두 지주시설(우산식)	식	2018	1.3	1	1.3	구성면 양각길 222	신규 취득
과수고품질시설현대화	농업인	자두 수동스프링쿨러	식	2018	0.7	1	0.7	남면 오봉로 492-23	신규 취득

사업명	보조 사업자	취득 재산명	규격 및 모델명	취득 연도	단가	수량	취득가액	설치(시설) 주소	변동 내역
과수고품질시설현대화	농업인	자두 수동스프링쿨러	식	2018	0.4	1	0.4	농소면 월곡길 98	신규 취득
과수고품질시설현대화	농업인	자두 지주시설(우산식)	식	2018	0.5	1	0.5	농소면 월곡길 98	신규 취득
과수고품질시설현대화	농업인	포도 수동스프링쿨러	식	2018	1.3	1	1.3	농소면 연명1길 235-19	신규 취득
과수고품질시설현대화	농업인	포도비가림(간이형)	식	2018	10.4	1	10.4	농소면 연명1길 235-19	신규 취득
과수고품질시설현대화	농업인	품종갱신(포도)	식	2018	3.4	1	3.4	농소면 연명1길 235-19	신규 취득
과수고품질시설현대화	농업인	사과 야생동물방지시설(휀스망)	식	2018	1.9	1	1.9	어모면 용문산길 193-8	신규 취득
과수고품질시설현대화	농업인	사과 수동스프링쿨러	식	2018	0.5	1	0.5	어모면 용문산길 229-7	신규 취득
과수고품질시설현대화	농업인	복숭아 수동스프링쿨러	식	2018	4.8	1	4.8	어모면 용문산길 229-7	신규 취득
과수고품질시설현대화	농업인	자두 수동스프링쿨러	식	2018	0.6	1	0.6	아포읍 진등3길 23	신규 취득
과수고품질시설현대화	농업인	자두 지주시설(우산식)	식	2018	0.8	1	0.8	아포읍 진등3길 23	신규 취득
과수고품질시설현대화	농업인	자두 수동스프링쿨러	식	2018	0.6	1	0.6	아포읍 국사3길 16	신규 취득
과수고품질시설현대화	농업인	자두 지주시설(우산식)	식	2018	0.9	1	0.9	아포읍 국사3길 16	신규 취득
과수고품질시설현대화	농업인	복숭아 수동스프링쿨러	식	2018	1.6	1	1.6	조마면 신곡1길 73-22	신규 취득
과수고품질시설현대화	농업인	포도 다겹보온커튼	식	2018	25.3	1	25.3	대항면 대룡1길 56-3	신규 취득
과수고품질시설현대화	농업인	포도 관정	식	2018	3.3	1	3.3	대항면 덕전1길 25-6	신규 취득

사업명	보조 사업자	취득 재산명	규격 및 모델명	취득 연도	단가	수량	취득가액	설치(시설) 주소	변동 내역
과수고품질시설현대화	농업인	포도 다겹보온커튼	식	2018	15.8	1	15.8	봉산면 신리 435-4	신규 취득
과수고품질시설현대화	농업인	포도 관정	식	2018	3.3	1	3.3	봉산면 봉계길 152	신규 취득
과수고품질시설현대화	농업인	포도 관정	식	2018	3.3	1	3.3	대항면 향천3길 113	신규 취득
과수고품질시설현대화	농업인	포도 수동스프링쿨러	식	2018	1.1	1	1.1	대항면 향천3길 113	신규 취득
과수고품질시설현대화	농업인	품종갱신(포도)	식	2018	0.5	1	0.5	부곡길 206, 107동1311호	신규 취득
과수고품질시설현대화	농업인	포도 수동스프링쿨러	식	2018	0.7	1	0.7	대항면 대룡로 73	신규 취득
과수고품질시설현대화	농업인	사과 야생동물방지시설(휀스망)	식	2018	2.0	1	2.0	부항면 부항로 1465-15	신규 취득
과수고품질시설현대화	농업인	사과 야생동물방지시설(휀스망)	식	2018	1.0	1	1.0	어모면 능치1길 46	신규 취득
과수고품질시설현대화	농업인	사과 야생동물방지시설(휀스망)	식	2018	1.2	1	1.2	어모면 능치1길 47	신규 취득
과수고품질시설현대화	농업인	사과 관정	식	2018	3.3	1	3.3	조마면 금감로 786	신규 취득
과수고품질시설현대화	농업인	사과 야생동물방지시설(휀스망)	식	2018	1.9	1	1.9	조마면 금감로 786	신규 취득
과수고품질시설현대화	농업인	포도 관정	식	2018	3.3	1	3.3	봉산면 상금길 147-7	신규 취득
과수고품질시설현대화	농업인	자두 지주시설(우산식)	식	2018	1.2	1	1.2	구성면 송죽6길61-5	신규 취득
과수고품질시설현대화	농업인	자두 지주시설(우산식)	식	2018	1.2	1	1.2	구성면 상원1길 239-26	신규 취득
과수고품질시설현대화	농업인	복숭아 관정	식	2018	3.3	1	3.3	삼락택지길 132 105동 1205호	신규 취득

사업명	보조 사업자	취득 재산명	규격 및 모델명	취득 연도	단가	수량	취득가액	설치(시설) 주소	변동 내역
과수고품질시설현대화	농업인	포도 수동스프링쿨러	식	2018	0.5	1	0.5	모암사랑 1길 10	신규 취득
과수고품질시설현대화	농업인	포도 수동스프링쿨러	식	2018	0.5	1	0.5	모암사랑 5길 43	신규 취득
과수고품질시설현대화	농업인	자두 야생동물방지시설(휀스망)	식	2018	0.9	1	0.9	모암길 190 가동 405호	신규 취득
과수고품질시설현대화	농업인	복숭아 관정	식	2018	3.3	1	3.3	금감로 2022	신규 취득
과수고품질시설현대화	농업인	복숭아 수동스프링쿨러	식	2018	0.3	1	0.3	금감로 2022	신규 취득
과수고품질시설현대화	농업인	복숭아 지주시설(우산식)	식	2018	0.6	1	0.6	금감로 2022	신규 취득
과수고품질시설현대화	농업인	포도 수동스프링쿨러	식	2018	0.7	1	0.7	가매실 5길 6	신규 취득
과수고품질시설현대화	농업인	자두 관정	식	2018	3.3	1	3.3	신음2길 42 102동 907호	신규 취득
과수고품질시설현대화	농업인	자두 수동스프링쿨러	식	2018	0.9	1	0.9	신음2길 42 102동 907호	신규 취득
과수고품질시설현대화	농업인	복숭아 관정	식	2018	3.3	1	3.3	감천면 광기1길 100	신규 취득
과수고품질시설현대화	농업인	복숭아 수동스프링쿨러	식	2018	0.7	1	0.7	호동3길 9-15	신규 취득
과수고품질시설현대화	농업인	포도 수동스프링쿨러	식	2018	2.4	1	2.4	백옥길 5 한보아파트 102동 704호	신규 취득
과수고품질시설현대화	농업인	자두 관정	식	2018	3.3	1	3.3	감천면 광기2길 270-26	신규 취득
과수고품질시설현대화	농업인	자두 관정	식	2018	3.3	1	3.3	마잠2길 24	신규 취득
과수고품질시설현대화	농업인	자두 집수정	식	2018	0.9	1	0.9	농소면 용암1길 58	신규 취득

사업명	보조 사업자	취득 재산명	규격 및 모델명	취득 연도	단가	수량	취득가액	설치(시설) 주소	변동 내역
과수고품질시설현대화	농업인	자두 관정	식	2018	3.3	1	3.3	아포읍 칠산길 19-6	신규 취득
과수고품질시설현대화	농업인	자두 관정	식	2018	3.3	1	3.3	아포읍 예리길 264-13	신규 취득
과수고품질시설현대화	농업인	포도비가림(간이형)	식	2018	6.7	1	6.7	아포읍 의1길 13-6	신규 취득
과수고품질시설현대화	농업인	품종갱신(포도)	식	2018	0.8	1	0.8	아포읍 의1길 13-6	신규 취득
과수고품질시설현대화	농업인	품종갱신(포도)	식	2018	1.2	1	1.2	아포읍 제석3길 37-1	신규 취득
과수고품질시설현대화	농업인	포도 관정	식	2018	3.3	1	3.3	아포읍 예리 645	신규 취득
과수고품질시설현대화	농업인	배 관정	식	2018	3.3	1	3.3	아포읍 방구백이길 94	신규 취득
과수고품질시설현대화	농업인	포도비가림시설(간이형)	식	2018	22.2	1	22.2	아포읍 지리 890	신규 취득
과수고품질시설현대화	농업인	복숭아 수동스프링쿨러	식	2018	0.8	1	0.8	아포읍 의1길 13-77	신규 취득
과수고품질시설현대화	농업인	자두 수동스프링쿨러	식	2018	0.6	1	0.6	아포읍 의1길 13-77	신규 취득
과수고품질시설현대화	농업인	자두 지주시설(우산식)	식	2018	0.9	1	0.9	아포읍 의1길 13-77	신규 취득
과수고품질시설현대화	농업인	포도 관정	식	2018	3.3	1	3.3	대항면 황악로 1658-14	신규 취득
과수고품질시설현대화	농업인	포도 관정	식	2018	3.3	1	3.3	대항면 향천3길 107-5	신규 취득
과수고품질시설현대화	농업인	포도비가림(간이형)	식	2018	13.7	1	13.7	대항면 향천3길 107-5	신규 취득
과수고품질시설현대화	농업인	품종갱신(포도)	식	2018	1.2	1	1.2	대항면 향천3길 107-5	신규 취득

사업명	보조 사업자	취득 재산명	규격 및 모델명	취득 연도	단가	수량	취득가액	설치(시설) 주소	변동 내역
과수고품질시설현대화	농업인	포도 수동스프링쿨러	식	2018	0.4	1	0.4	혁신4로 46 (휴플러스 103-1701)	신규 취득
과수고품질시설현대화	농업인	포도비가림(간이형)	식	2018	4.3	1	4.3	혁신4로 46 (휴플러스 103-1701)	신규 취득
과수고품질시설현대화	농업인	복숭아 수동스프링쿨러	식	2018	1.3	1	1.3	구성면 미평1길 89-33	신규 취득
과수고품질시설현대화	농업인	포도 수동스프링쿨러	식	2018	0.6	1	0.6	구름다리5길 29 305호	신규 취득
과수고품질시설현대화	농업인	포도비가림(간이형)	식	2018	3.6	1	3.6	구름다리5길 29 305호	신규 취득
과수고품질시설현대화	농업인	품종갱신(포도)	식	2018	0.4	1	0.4	구름다리5길 29 305호	신규 취득
과수고품질시설현대화	농업인	포도 수동스프링쿨러	식	2018	0.6	1	0.6	영남대로 1272 1동 713호	신규 취득
과수고품질시설현대화	농업인	포도비가림(개량형)	식	2018	8.8	1	8.8	영남대로 1272 1동 713호	신규 취득
과수고품질시설현대화	농업인	품종갱신(포도)	식	2018	2.6	1	2.6	영남대로 1272 1동 713호	신규 취득
과수고품질시설현대화	농업인	포도비가림시설(간이형)	식	2018	8.1	1	8.1	남면 사모실길 206	신규 취득
과수고품질시설현대화	농업인	복숭아 관정	식	2018	3.3	1	3.3	남면 서원길 118-20	신규 취득
과수고품질시설현대화	농업인	복숭아 수동스프링쿨러	식	2018	1.6	1	1.6	남면 서원길 118-20	신규 취득
과수고품질시설현대화	농업인	사과 관정	식	2018	3.3	1	3.3	남면 연봉1길 179-1	신규 취득
과수고품질시설현대화	농업인	복숭아 지주시설(우산식)	식	2018	0.7	1	0.7	어모면 금산1길 28-1	신규 취득
과수고품질시설현대화	농업인	복숭아 관정	식	2018	3.3	1	3.3	개령면 김선로 262	신규 취득

사업명	보조 사업자	취득 재산명	규격 및 모델명	취득 연도	단가	수량	취득가액	설치(시설) 주소	변동 내역
과수고품질시설현대화	농업인	복숭아 수동스프링쿨러	식	2018	1.0	1	1.0	어모면 옥율길 244	신규 취득
과수고품질시설현대화	농업인	복숭아 지주시설(우산식)	식	2018	1.0	1	1.0	어모면 옥율길 244	신규 취득
과수고품질시설현대화	농업인	복숭아 집수정	식	2018	0.9	1	0.9	어모면 옥율길 244	신규 취득
과수고품질시설현대화	농업인	복숭아 야생동물방지시설(휀스망)	식	2018	0.9	1	0.9	어모면 남산4길 83	신규 취득
과수고품질시설현대화	농업인	포도비가림(간이형)	식	2018	5.8	1	5.8	개령면 덕촌2길 135	신규 취득
과수고품질시설현대화	농업인	품종갱신(포도)	식	2018	0.7	1	0.7	개령면 덕촌 2길 135	신규 취득
과수고품질시설현대화	농업인	복숭아 지주시설(우산식)	식	2018	1.9	1	1.9	어모면 어모로 551-12	신규 취득
과수고품질시설현대화	농업인	복숭아 야생동물방지시설(휀스망)	식	2018	1.4	1	1.4	어모면 옥율길 232-4	신규 취득
과수고품질시설현대화	농업인	복숭아 지주시설(Y자형)	식	2018	4.0	1	4.0	어모면 갈마길 174	신규 취득
과수고품질시설현대화	농업인	포도 수동스프링쿨러	식	2018	0.7	1	0.7	감문로 312	신규 취득
과수고품질시설현대화	농업인	포도 수동스프링쿨러	식	2018	1.7	1	1.7	개령면 황계길 320	신규 취득
과수고품질시설현대화	농업인	포도 수동스프링쿨러	식	2018	2.9	1	2.9	개령면 광한 1길 361-3	신규 취득
과수고품질시설현대화	농업인	포도 집수정	식	2018	0.9	1	0.9	어모면 남산1길 73-5	신규 취득
과수고품질시설현대화	농업인	복숭아 야생동물방지시설(휀스망)	식	2018	1.9	1	1.9	어모면 옥율길 191	신규 취득
과수고품질시설현대화	농업인	포도비가림(간이형)	식	2018	6.2	1	6.2	개령면 오송안길 42-6	신규 취득

사업명	보조 사업자	취득 재산명	규격 및 모델명	취득 연도	단가	수량	취득가액	설치(시설) 주소	변동 내역
과수고품질시설현대화	농업인	품종갱신(포도)	식	2018	0.6	1	0.6	개령면 오송안길 42-6	신규 취득
과수고품질시설현대화	농업인	포도 수동스프링쿨러	식	2018	1.1	1	1.1	어모면 남산 2길 10-13	신규 취득
과수고품질시설현대화	농업인	자두 관정	식	2018	3.3	1	3.3	아포읍 송천리 859-1	신규 취득
과수고품질시설현대화	농업인	포도 관정	식	2018	3.3	1	3.3	아포읍 지리 473	신규 취득
과수고품질시설현대화	농업인	포도 관정	식	2018	6.6	1	6.6	아포읍 방구백이길 66	신규 취득
과수고품질시설현대화	농업인	포도 수동스프링쿨러	식	2018	1.1	1	1.1	아포읍 방구백이길 66	신규 취득
과수고품질시설현대화	농업인	자두 수동스프링쿨러	식	2018	0.2	1	0.2	아포읍 제석길 32	신규 취득
과수고품질시설현대화	농업인	포도 수동스프링쿨러	식	2018	0.8	1	0.8	아포읍 제석길 32	신규 취득
과수고품질시설현대화	농업인	품종갱신(포도)	식	2018	0.7	1	0.7	아포읍 제석길 32	신규 취득
과수고품질시설현대화	농업인	자두 관정	식	2018	3.3	1	3.3	아포읍 의2리 1074	신규 취득
과수고품질시설현대화	농업인	자두 관정	식	2018	3.3	1	3.3	조마면 강곡 4길 140-14	신규 취득
과수고품질시설현대화	농업인	포도 수동스프링쿨러	식	2018	1.9	1	1.9	봉산면 광천 1길 35	신규 취득
과수고품질시설현대화	농업인	포도비가림(간이형)	식	2018	19.0	1	19.0	봉산면 광천 1길 35	신규 취득
과수고품질시설현대화	농업인	품종갱신(포도)	식	2018	4.7	1	4.7	봉산면 광천 1길 35	신규 취득
과수고품질시설현대화	농업인	복숭아 야생동물방지시설(휀스망)	식	2018	1.2	1	1.2	구성면 상거2리 537-6	신규 취득

사업명	보조 사업자	취득 재산명	규격 및 모델명	취득 연도	단가	수량	취득가액	설치(시설) 주소	변동 내역
과수고품질시설현대화	농업인	자두 관정	식	2018	3.3	1	3.3	구성면 미평2길 155-15	신규 취득
과수고품질시설현대화	농업인	복숭아 수동스프링쿨러	식	2018	1.5	1	1.5	구성면 미평2길 163	신규 취득
과수고품질시설현대화	농업인	복숭아 지주시설(우산식)	식	2018	1.9	1	1.9	구성면 미평2길 163	신규 취득
과수고품질시설현대화	농업인	자두 수동스프링쿨러	식	2018	0.5	1	0.5	구성면 미평2길113	신규 취득
과수고품질시설현대화	농업인	자두 지주시설(우산식)	식	2018	0.6	1	0.6	구성면 미평2길 113	신규 취득
과수고품질시설현대화	농업인	포도 관정	식	2018	3.3	1	3.3	남면 운봉 1길 15-17	신규 취득
과수고품질시설현대화	농업인	복숭아 관정	식	2018	3.3	1	3.3	남면 연봉 1길 86	신규 취득
과수고품질시설현대화	농업인	자두 관정	식	2018	3.3	1	3.3	농소면 용암 2길 40-9	신규 취득
과수고품질시설현대화	농업인	자두 수동스프링쿨러	식	2018	1.5	1	1.5	농소면 용암 2길 40-9	신규 취득
과수고품질시설현대화	농업인	자두 야생동물방지시설(휀스망)	식	2018	1.7	1	1.7	농소면 용암 2길 40-9	신규 취득
과수고품질시설현대화	농업인	자두 지주시설(우산식)	식	2018	1.6	1	1.6	농소면 용암 2길 40-9	신규 취득
과수고품질시설현대화	농업인	품종갱신(자두)	식	2018	4.4	1	4.4	농소면 용암 2길 40-9	신규 취득
과수고품질시설현대화	농업인	사과 야생동물방지시설(휀스망)	식	2018	3.3	1	3.3	어모면 능치 2길 45-8	신규 취득
과수고품질시설현대화	농업인	복숭아 야생동물방지시설(휀스망)	식	2018	0.8	1	0.8	어모면 옥율길 228-2	신규 취득
과수고품질시설현대화	농업인	자두 관정	식	2018	3.3	1	3.3	개령면 오룡길 84-8	신규 취득

사업명	보조 사업자	취득 재산명	규격 및 모델명	취득 연도	단가	수량	취득가액	설치(시설) 주소	변동 내역
과수고품질시설현대화	농업인	포도 관정	식	2018	3.3	1	3.3	개령면 신룡길 29	신규 취득
과수고품질시설현대화	농업인	품종갱신(포도)	식	2018	1.5	1	1.5	어모면 다남 1길 72-36	신규 취득
과수고품질시설현대화	농업인	포도 수동스프링쿨러	식	2018	1.2	1	1.2	어모면 은림로 78	신규 취득
과수고품질시설현대화	농업인	포도비가림(일반형)	식	2018	29.4	1	29.4	어모면 은림로 78	신규 취득
과수고품질시설현대화	농업인	품종갱신(포도)	식	2018	4.0	1	4.0	어모면 은림로 78	신규 취득
과수고품질시설현대화	농업인	포도 관정	식	2018	3.3	1	3.3	어모면 다남 2길 160-50	신규 취득
과수고품질시설현대화	농업인	복숭아 야생동물방지시설(휀스망)	식	2018	5.0	1	5.0	어모면 어모문화 3길 24-16	신규 취득
과수고품질시설현대화	농업인	포도 관정	식	2018	3.3	1	3.3	개령면 남전 4길 56	신규 취득
과수고품질시설현대화	농업인	배 관정	식	2018	3.3	1	3.3	어모면 군자1길 36-5	신규 취득
과수고품질시설현대화	농업인	배 야생동물방지시설(휀스망)	식	2018	0.9	1	0.9	어모면 군자1길 36-5	신규 취득
과수고품질시설현대화	농업인	포도 수동스프링쿨러	식	2018	1.2	1	1.2	어모면 도암1길 55	신규 취득
과수고품질시설현대화	농업인	포도 집수정	식	2018	0.9	1	0.9	어모면 도암1길 55	신규 취득
과수고품질시설현대화	농업인	포도 관정	식	2018	3.3	1	3.3	개령면 남전 4길 35-13	신규 취득
과수고품질시설현대화	농업인	복숭아 지주시설(우산식)	식	2018	1.4	1	1.4	어모면 남산3길 35	신규 취득
과수고품질시설현대화	농업인	복숭아 수동스프링쿨러	식	2018	1.2	1	1.2	어모면 옥율길 239	신규 취득

사업명	보조 사업자	취득 재산명	규격 및 모델명	취득 연도	단가	수량	취득가액	설치(시설) 주소	변동 내역
과수고품질시설현대화	농업인	복숭아 지주시설(우산식)	식	2018	1.0	1	1.0	어모면 옥율길 239	신규 취득
과수고품질시설현대화	농업인	포도 수동스프링쿨러	식	2018	2.0	1	2.0	어모면 동좌1길 70-28	신규 취득
과수고품질시설현대화	농업인	복숭아 수동스프링쿨러	식	2018	1.8	1	1.8	어모면 구례리 587	신규 취득
과수고품질시설현대화	농업인	복숭아 야생동물방지시설(휀스망)	식	2018	1.8	1	1.8	어모면 구례리 587	신규 취득
과수고품질시설현대화	농업인	복숭아 지주시설(우산식)	식	2018	1.5	1	1.5	어모면 구례리 587	신규 취득
과수고품질시설현대화	농업인	복숭아 수동스프링쿨러	식	2018	0.4	1	0.4	어모면 어모문화1길 43	신규 취득
과수고품질시설현대화	농업인	복숭아 지주시설(우산식)	식	2018	0.4	1	0.4	어모면 어모문화1길 43	신규 취득
과수고품질시설현대화	농업인	복숭아 야생동물방지시설(휀스망)	식	2018	1.1	1	1.1	어모면 은기길 306	신규 취득
과수고품질시설현대화	농업인	포도 관정	식	2018	3.3	1	3.3	어모면 동좌2길 5-14	신규 취득
과수고품질시설현대화	농업인	복숭아 관정	식	2018	3.3	1	3.3	어모면 도암2길 19-36	신규 취득
과수고품질시설현대화	농업인	포도 수동스프링쿨러	식	2018	1.3	1	1.3	어모면 중왕길 17	신규 취득
과수고품질시설현대화	농업인	포도 관정	식	2018	3.3	1	3.3	아포읍 황소길57	신규 취득
과수고품질시설현대화	농업인	품종갱신(포도)	식	2018	0.6	1	0.6	대항면 덕전4길 212	신규 취득
과수고품질시설현대화	농업인	품종갱신(포도)	식	2018	1.1	1	1.1	봉산면 봉계1길 19-1	신규 취득
과수고품질시설현대화	농업인	포도 관정	식	2018	3.3	1	3.3	대항면 향천3길 120	신규 취득

사업명	보조 사업자	취득 재산명	규격 및 모델명	취득 연도	단가	수량	취득가액	설치(시설) 주소	변동 내역
과수고품질시설현대화	농업인	품종갱신(포도)	식	2018	1.4	1	1.4	봉산면 봉계길 120	신규 취득
과수고품질시설현대화	농업인	포도 관정	식	2018	3.3	1	3.3	감문면 감문로 1457	신규 취득
과수고품질시설현대화	농업인	포도 관정	식	2018	3.3	1	3.3	감문면 삼성3길 125	신규 취득
과수고품질시설현대화	농업인	포도 수동스프링쿨러	식	2018	0.9	1	0.9	감문면 남곡리길 352-41	신규 취득
과수고품질시설현대화	농업인	포도 집수정	식	2018	0.9	1	0.9	감문면 남곡리길 352-41	신규 취득
과수고품질시설현대화	농업인	품종갱신(포도)	식	2018	0.8	1	0.8	감문면 금곡1길 115	신규 취득
과수고품질시설현대화	농업인	자두 야생동물방지시설(휀스망)	식	2018	2.4	1	2.4	구성면 양각길 296-10	신규 취득
과수고품질시설현대화	농업인	자두 지주시설(우산식)	식	2018	3.3	1	3.3	구성면 양각길 296-10	신규 취득
과수고품질시설현대화	농업인	자두 지주시설(우산식)	식	2018	1.6	1	1.6	구성면 양각길 144	신규 취득
과수고품질시설현대화	농업인	자두 야생동물방지시설(휀스망)	식	2018	1.6	1	1.6	감천면 대동길 99-6	신규 취득
과수고품질시설현대화	농업인	자두 야생동물방지시설(휀스망)	식	2018	0.8	1	0.8	감천면 대동길 99-6	신규 취득
과수고품질시설현대화	농업인	자두 지주시설(우산식)	식	2018	2.1	1	2.1	감천면 대동길 99-6	신규 취득
과수고품질시설현대화	농업인	자두 지주시설(우산식)	식	2018	0.8	1	0.8	감천면 대동길 99-6	신규 취득
과수고품질시설현대화	농업인	자두 관정	식	2018	3.3	1	3.3	남면 오봉리 764	신규 취득
과수고품질시설현대화	농업인	자두 야생동물방지시설(휀스망)	식	2018	3.3	1	3.3	봉산면 인의2길 63-53	신규 취득

사업명	보조 사업자	취득 재산명	규격 및 모델명	취득 연도	단가	수량	취득가액	설치(시설) 주소	변동 내역
과수고품질시설현대화	농업인	포도 수동스프링쿨러	식	2018	1.2	1	1.2	농소면 입석길 90-15	신규 취득
과수고품질시설현대화	농업인	품종갱신(포도)	식	2018	0.9	1	0.9	농소면 벽소로 2070-4	신규 취득
과수고품질시설현대화	농업인	사과 관정	식	2018	3.3	1	3.3	봉산면 상금길 902-18	신규 취득
과수고품질시설현대화	농업인	복숭아 집수정	식	2018	0.9	1	0.9	증산면 황정 1길 171	신규 취득
과수고품질시설현대화	농업인	자두 야생동물방지시설(휀스망)	식	2018	1.0	1	1.0	증산면 황정 1길 171	신규 취득
과수고품질시설현대화	농업인	자두 야생동물방지시설(휀스망)	식	2018	1.1	1	1.1	증산면 동안리 492	신규 취득
과수고품질시설현대화	농업인	자두 수동스프링쿨러	식	2018	1.7	1	1.7	증산면 증산 1로 330-5	신규 취득
과수고품질시설현대화	농업인	복숭아 지주시설(우산식)	식	2018	0.9	1	0.9	어모면 은기길 361-233	신규 취득
과수고품질시설현대화	농업인	포도 관정	식	2018	3.3	1	3.3	어모면 다남 1길 59	신규 취득
과수고품질시설현대화	농업인	포도비가림시설(간이형)	식	2018	13.1	1	13.1	아포읍 한골 1길 64-3	신규 취득
과수고품질시설현대화	농업인	품종갱신(포도)	식	2018	4.0	1	4.0	아포읍 한골 1길 64-3	신규 취득
과수고품질시설현대화	농업인	자두 수동스프링쿨러	식	2018	0.4	1	0.4	조마면 강곡 4길 90-4	신규 취득
과수고품질시설현대화	농업인	자두 지주시설(우산식)	식	2018	0.7	1	0.7	조마면 강곡 4길 90-4	신규 취득
과수고품질시설현대화	농업인	복숭아 관정	식	2018	3.3	1	3.3	조마면 조마로 1084-26	신규 취득
과수고품질시설현대화	농업인	복숭아 수동스프링쿨러	식	2018	2.1	1	2.1	조마면 조마로 1084-26	신규 취득

사업명	보조 사업자	취득 재산명	규격 및 모델명	취득 연도	단가	수량	취득가액	설치(시설) 주소	변동 내역
과수고품질시설현대화	농업인	품종갱신(포도)	식	2018	0.8	1	0.8	봉산면 예지 3길 106-38	신규 취득
과수고품질시설현대화	농업인	포도 관정	식	2018	3.3	1	3.3	대항면 대룡 1길 139	신규 취득
과수고품질시설현대화	농업인	포도 수동스프링쿨러	식	2018	0.7	1	0.7	대항면 대룡 1길 139	신규 취득
과수고품질시설현대화	농업인	포도비가림(간이형)	식	2018	9.4	1	9.4	대항면 대룡 1길 139	신규 취득
과수고품질시설현대화	농업인	품종갱신(포도)	식	2018	2.6	1	2.6	대항면 대룡 1길 139	신규 취득
과수고품질시설현대화	농업인	포도 관정	식	2018	3.3	1	3.3	봉산면 태화 1길 57	신규 취득
과수고품질시설현대화	농업인	포도 수동스프링쿨러	식	2018	0.7	1	0.7	봉산면 태화 1길 57	신규 취득
과수고품질시설현대화	농업인	품종갱신(포도)	식	2018	0.5	1	0.5	대항면 영남대로 1072	신규 취득
과수고품질시설현대화	농업인	품종갱신(포도)	식	2018	1.9	1	1.9	남면 운곡길 14-22	신규 취득
과수고품질시설현대화	농업인	복숭아 지주시설(우산식)	식	2018	1.9	1	1.9	농소면 벽봉로 1741-5	신규 취득
과수고품질시설현대화	농업인	복숭아 지주시설(우산식)	식	2018	0.9	1	0.9	농소면 월곡길 56-14	신규 취득
과수고품질시설현대화	농업인	자두 수동스프링쿨러	식	2018	1.1	1	1.1	농소면 봉곡안길 15-12	신규 취득
과수고품질시설현대화	농업인	자두 지주시설(우산식)	식	2018	1.3	1	1.3	농소면 봉곡안길 15-12	신규 취득
과수고품질시설현대화	농업인	품종갱신(자두)	식	2018	3.9	1	3.9	농소면 봉곡안길 15-12	신규 취득
과수고품질시설현대화	농업인	사과 조수류퇴치기	식	2018	3.3	1	3.3	구성면 금평길 150-30	신규 취득

사업명	보조 사업자	취득 재산명	규격 및 모델명	취득 연도	단가	수량	취득가액	설치(시설) 주소	변동 내역
과수고품질시설현대화	농업인	자두 지주시설(우산식)	식	2018	1.3	1	1.3	조마면 강곡 1길 28-24	신규 취득
과수고품질시설현대화	농업인	포도 수동스프링쿨러	식	2018	1.9	1	1.9	대항면 대룡 1길 74-28	신규 취득
과수고품질시설현대화	농업인	품종갱신(포도)	식	2018	0.6	1	0.6	봉산면 덕천 1길 129	신규 취득
과수고품질시설현대화	농업인	포도 다겹보온커튼	식	2018	6.2	1	6.2	봉산면 태화 3길 6	신규 취득
과수고품질시설현대화	농업인	포도 수동스프링쿨러	식	2018	0.5	1	0.5	봉산면 태화 3길 6	신규 취득
과수고품질시설현대화	농업인	포도비가림(일반형)	식	2018	14.3	1	14.3	봉산면 태화 3길 6	신규 취득
과수고품질시설현대화	농업인	품종갱신(포도)	식	2018	2.1	1	2.1	봉산면 태화 3길 6	신규 취득
과수고품질시설현대화	농업인	포도 수동스프링쿨러	식	2018	1.4	1	1.4	봉산면 예지1길 123	신규 취득
과수고품질시설현대화	농업인	품종갱신(포도)	식	2018	0.7	1	0.7	대항면 덕전 4길 156	신규 취득
과수고품질시설현대화	농업인	자두 야생동물방지시설(휀스망)	식	2018	1.4	1	1.4	구성면 흥평리 332	신규 취득
과수고품질시설현대화	농업인	자두 수동스프링쿨러	식	2018	0.7	1	0.7	구성면 금평길 452	신규 취득
과수고품질시설현대화	농업인	자두 지주시설(우산식)	식	2018	0.8	1	0.8	구성면 금평길 452	신규 취득
과수고품질시설현대화	농업인	복숭아 야생동물방지시설(휀스망)	식	2018	1.4	1	1.4	구성면 작내로 115-6	신규 취득
과수고품질시설현대화	농업인	자두 수동스프링쿨러	식	2018	1.9	1	1.9	구성면 작내로 115-6	신규 취득
과수고품질시설현대화	농업인	복숭아 수동스프링쿨러	식	2018	0.6	1	0.6	농소면 봉곡 6길 102-6	신규 취득

사업명	보조 사업자	취득 재산명	규격 및 모델명	취득 연도	단가	수량	취득가액	설치(시설) 주소	변동 내역
과수고품질시설현대화	농업인	품종갱신(포도)	식	2018	1.5	1	1.5	감천면 용호4길 73-5	신규 취득
과수고품질시설현대화	농업인	포도 관정	식	2018	3.3	1	3.3	구화산길 98-12	신규 취득
과수고품질시설현대화	농업인	포도 다겹보온커튼	식	2018	10.7	1	10.7	구화산길 98-12	신규 취득
과수고품질시설현대화	농업인	포도비가림(일반형)	식	2018	17.0	1	17.0	구화산길 98-12	신규 취득
과수고품질시설현대화	농업인	포도비가림(일반형)	식	2018	18.7	1	18.7	매목 1길 36	신규 취득
과수고품질시설현대화	농업인	품종갱신(포도)	식	2018	0.8	1	0.8	매목 1길 36	신규 취득
과수고품질시설현대화	농업인	품종갱신(자두)	식	2018	0.4	1	0.4	감천면 무안 1길 45	신규 취득
과수고품질시설현대화	농업인	복숭아 지주시설(우산식)	식	2018	1.7	1	1.7	농소면 봉곡 6길 105-9	신규 취득
과수고품질시설현대화	농업인	복숭아 지주시설(우산식)	식	2018	0.8	1	0.8	농소면 연명1길 255-12	신규 취득
과수고품질시설현대화	농업인	포도 다겹보온커튼	식	2018	13.6	1	13.6	감문면 감문로 976-19	신규 취득
과수고품질시설현대화	농업인	품종갱신(포도)	식	2018	0.9	1	0.9	감문면 감문로 976-19	신규 취득
과수고품질시설현대화	농업인	포도 다겹보온커튼	식	2018	23.7	1	23.7	감문면 삼원로 65	신규 취득
과수고품질시설현대화	농업인	포도비가림(일반형)	식	2018	42.6	1	42.6	감문면 삼원로 65	신규 취득
과수고품질시설현대화	농업인	자두 수동스프링쿨러	식	2018	2.6	1	2.6	구성면 상좌원 2길 9-18	신규 취득
과수고품질시설현대화	농업인	자두 수동스프링쿨러	식	2018	1.6	1	1.6	구성면 흥평 2길 43-20	신규 취득

사업명	보조 사업자	취득 재산명	규격 및 모델명	취득 연도	단가	수량	취득가액	설치(시설) 주소	변동 내역
과수고품질시설현대화	농업인	복숭아 관정	식	2018	3.3	1	3.3	구성면 상좌원 3길35-18	신규 취득
과수고품질시설현대화	농업인	복숭아 지주시설(우산식)	식	2018	0.7	1	0.7	구성면 상좌원 3길 35-18	신규 취득
과수고품질시설현대화	농업인	포도 수동스프링쿨러	식	2018	1.2	1	1.2	삼락동 거문들길 6-3	신규 취득
과수고품질시설현대화	농업인	포도 수동스프링쿨러	식	2018	1.2	1	1.2	김천시 삼락동 거문들길 6-3	신규 취득
과수고품질시설현대화	농업인	품종갱신(포도)	식	2018	0.7	1	0.7	묘광 2길 12	신규 취득
과수고품질시설현대화	농업인	포도비가림시설(간이형)	식	2018	7.9	1	7.9	남면 석정길 267-99	신규 취득
과수고품질시설현대화	농업인	포도 야생동물방지시설(휀스망)	식	2018	1.1	1	1.1	남면 운양길 91	신규 취득
과수고품질시설현대화	농업인	복숭아 지주시설(우산식)	식	2018	1.7	1	1.7	농소면 봉곡 4길 83-7	신규 취득
과수고품질시설현대화	농업인	자두 관정	식	2018	3.3	1	3.3	농소면 봉곡 6길 105-7	신규 취득
과수고품질시설현대화	농업인	복숭아 지주시설(우산식)	식	2018	3.5	1	3.5	농소면 벽봉로 1593	신규 취득
과수고품질시설현대화	농업인	자두 야생동물방지시설(휀스망)	식	2018	1.0	1	1.0	농소면 연명 1길 81-72	신규 취득
과수고품질시설현대화	농업인	자두 관정	식	2018	3.3	1	3.3	농소면 봉곡 2길 3	신규 취득
과수고품질시설현대화	농업인	사과 수동스프링쿨러	식	2018	1.1	1	1.1	농소면 노곡길 51-17	신규 취득
과수고품질시설현대화	농업인	사과 키낮은과원조성	식	2018	2.9	1	2.9	어모면 능치 1길 20	신규 취득
과수고품질시설현대화	농업인	사과 야생동물방지시설(휀스망)	식	2018	1.6	1	1.6	어모면 신애길 63	신규 취득

사업명	보조 사업자	취득 재산명	규격 및 모델명	취득 연도	단가	수량	취득가액	설치(시설) 주소	변동 내역
과수고품질시설현대화	농업인	사과 야생동물방지시설(휀스망)	식	2018	1.2	1	1.2	원곡길 64	신규 취득
과수고품질시설현대화	농업인	포도 수동스프링쿨러	식	2018	1.7	1	1.7	개령면 신룡길 18	신규 취득
과수고품질시설현대화	농업인	포도비가림시설(간이형)	식	2018	12.6	1	12.6	어모면 도암길 126	신규 취득
과수고품질시설현대화	농업인	품종갱신(포도)	식	2018	1.5	1	1.5	어모면 도암길 126	신규 취득
과수고품질시설현대화	농업인	포도 관정	식	2018	3.3	1	3.3	어모면 금산길 19	신규 취득
과수고품질시설현대화	농업인	포도 관정	식	2018	3.3	1	3.3	평화동 구름다리3길 17	신규 취득
과수고품질시설현대화	농업인	포도비가림시설(간이형)	식	2018	8.2	1	8.2	개령면 덕촌 2길 236	신규 취득
과수고품질시설현대화	농업인	포도비가림시설(간이형)	식	2018	7.5	1	7.5	개령면 황계 1길 65	신규 취득
과수고품질시설현대화	농업인	포도 관정	식	2018	3.3	1	3.3	아포읍 지동길 551	신규 취득
과수고품질시설현대화	농업인	포도 다겹보온커튼	식	2018	11.2	1	11.2	봉산면 봉산 1로 411-3	신규 취득
과수고품질시설현대화	농업인	포도 수동스프링쿨러	식	2018	1.2	1	1.2	봉산면 신암 4길 20-50	신규 취득
과수고품질시설현대화	농업인	포도 수동스프링쿨러	식	2018	0.7	1	0.7	봉산면 영남대로 742-4	신규 취득
과수고품질시설현대화	농업인	포도비가림시설(간이형)	식	2018	7.1	1	7.1	봉산면 영남대로 742-4	신규 취득
과수고품질시설현대화	농업인	포도 다겹보온커튼	식	2018	12.4	1	12.4	대항면 대룡1길 48-7	신규 취득
과수고품질시설현대화	농업인	포도 관정	식	2018	3.3	1	3.3	대항면 덕전1길43	신규 취득

사업명	보조 사업자	취득 재산명	규격 및 모델명	취득 연도	단가	수량	취득가액	설치(시설) 주소	변동 내역
과수고품질시설현대화	농업인	포도 관정	식	2018	3.3	1	3.3	대항면 대룡1길 43	신규 취득
과수고품질시설현대화	농업인	포도 수동스프링쿨러	식	2018	0.6	1	0.6	봉산면 덕천3길 27	신규 취득
과수고품질시설현대화	농업인	포도비가림(개량형)	식	2018	6.9	1	6.9	봉산면 덕천3길 27	신규 취득
과수고품질시설현대화	농업인	포도 다겹보온커튼	식	2018	9.8	1	9.8	율곡동 혁신8로66, 영무예다음 1차아파트 102동 1102호	신규 취득
과수고품질시설현대화	농업인	포도 수동스프링쿨러	식	2018	0.6	1	0.6	봉산면 덕천 2리 160-1	신규 취득
과수고품질시설현대화	농업인	포도비가림시설(간이형)	식	2018	8.0	1	8.0	봉산면 덕천 2리 160-1	신규 취득
과수고품질시설현대화	농업인	포도 수동스프링쿨러	식	2018	0.6	1	0.6	봉산면 신암리 880	신규 취득
과수고품질시설현대화	농업인	포도비가림시설(간이형)	식	2018	6.9	1	6.9	봉산면 신암리 880	신규 취득
과수고품질시설현대화	농업인	자두 수동스프링쿨러	식	2018	1.2	1	1.2	구성면 금평 1길 38-17	신규 취득
과수고품질시설현대화	농업인	자두 지주시설(우산식)	식	2018	0.9	1	0.9	구성면 상원리 105-2	신규 취득
과수고품질시설현대화	농업인	자두 관정	식	2018	3.3	1	3.3	농소면 봉곡 2길 46-23	신규 취득
과수고품질시설현대화	농업인	사과 수동스프링쿨러	식	2018	1.8	1	1.8	부곡길 206 106/705	신규 취득
과수고품질시설현대화	농업인	포도 수동스프링쿨러	식	2018	0.5	1	0.5	개령면 서부길 357	신규 취득
과수고품질시설현대화	농업인	포도비가림(간이형)	식	2018	8.3	1	8.3	개령면 서부길 357	신규 취득
과수고품질시설현대화	농업인	품종갱신(포도)	식	2018	0.8	1	0.8	개령면 서부길 357	신규 취득

사업명	보조 사업자	취득 재산명	규격 및 모델명	취득 연도	단가	수량	취득가액	설치(시설) 주소	변동 내역
과수고품질시설현대화	농업인	자두 지주시설(우산식)	식	2018	1.1	1	1.1	아포읍 제석길 23-10	신규 취득
과수고품질시설현대화	농업인	복숭아 지주시설(우산식)	식	2018	0.7	1	0.7	해오름1로 17, 406동 1308호	신규 취득
과수고품질시설현대화	농업인	자두 지주시설(우산식)	식	2018	0.9	1	0.9	해오름1로 17, 406동 1308호	신규 취득
과수고품질시설현대화	농업인	품종갱신(자두)	식	2018	0.5	1	0.5	해오름1로 17, 406동 1308호	신규 취득
과수고품질시설현대화	농업인	포도 다겹보온커튼	식	2018	9.7	1	9.7	아포읍 인리 419	신규 취득
과수고품질시설현대화	농업인	포도비가림(일반형)	식	2018	17.1	1	17.1	아포읍 인리 419	신규 취득
과수고품질시설현대화	농업인	자두 수동스프링쿨러	식	2018	2.0	1	2.0	아포읍 지2길 82-6	신규 취득
과수고품질시설현대화	농업인	포도 수동스프링쿨러	식	2018	0.7	1	0.7	아포읍 지동길 551	신규 취득
과수고품질시설현대화	농업인	자두 수동스프링쿨러	식	2018	0.5	1	0.5	아포읍 지동길 519-25	신규 취득
과수고품질시설현대화	농업인	품종갱신(포도)	식	2018	1.1	1	1.1	아포읍 인리 917-1	신규 취득
과수고품질시설현대화	농업인	자두 수동스프링쿨러	식	2018	0.4	1	0.4	조마면 신왕리 5길 65	신규 취득
과수고품질시설현대화	농업인	자두 야생동물방지시설(휀스망)	식	2018	1.0	1	1.0	조마면 신왕리 5길 65	신규 취득
과수고품질시설현대화	농업인	자두 지주시설(우산식)	식	2018	0.6	1	0.6	신왕리 5길 65	신규 취득
과수고품질시설현대화	농업인	포도 다겹보온커튼	식	2018	22.7	1	22.7	봉산면 덕천2길 27-16	신규 취득
과수고품질시설현대화	농업인	포도 수동스프링쿨러	식	2018	1.5	1	1.5	봉산면 덕천2길 27-16	신규 취득

사업명	보조 사업자	취득 재산명	규격 및 모델명	취득 연도	단가	수량	취득가액	설치(시설) 주소	변동 내역
과수고품질시설현대화	농업인	포도비가림시설(일반형)	식	2018	36.0	1	36.0	봉산면 덕천2길 27-16	신규 취득
과수고품질시설현대화	농업인	포도 관정	식	2018	3.3	1	3.3	덕천리 6-17	신규 취득
과수고품질시설현대화	농업인	포도 수동스프링쿨러	식	2018	0.8	1	0.8	봉산면 덕천리 6-17	신규 취득
과수고품질시설현대화	농업인	품종갱신(포도)	식	2018	0.8	1	0.8	대항면 대룡2길 71-11	신규 취득
과수고품질시설현대화	농업인	포도 수동스프링쿨러	식	2018	1.6	1	1.6	봉산면 봉계1길 19-10	신규 취득
과수고품질시설현대화	농업인	자두 수동스프링쿨러	식	2018	0.3	1	0.3	구성면 임천리 48	신규 취득
과수고품질시설현대화	농업인	자두 수동스프링쿨러	식	2018	1.4	1	1.4	구성면 흥평1길 130	신규 취득
과수고품질시설현대화	농업인	복숭아 지주시설(우산식)	식	2018	0.9	1	0.9	남면 섶밭길 150-20	신규 취득
과수고품질시설현대화	농업인	포도 수동스프링쿨러	식	2018	0.7	1	0.7	농소면 입석길 104-44	신규 취득
과수고품질시설현대화	농업인	자두 관정	식	2018	3.3	1	3.3	농소면 용암 2리 1036	신규 취득
과수고품질시설현대화	농업인	사과 관정	식	2018	3.3	1	3.3	아포읍 국사4길 33-10	신규 취득
과수고품질시설현대화	농업인	포도비가림(일반형)	식	2018	39.5	1	39.5	어모면 어모문화 3길 16-15	신규 취득
과수고품질시설현대화	농업인	포도 관정	식	2018	3.3	1	3.3	개령면 남전 4길 110	신규 취득
과수고품질시설현대화	농업인	자두 지주시설(Y자형)	식	2018	3.4	1	3.4	아포읍 지2길 116-9	신규 취득
과수고품질시설현대화	농업인	품종갱신(자두)	식	2018	0.8	1	0.8	아포읍 지2길 116-9	신규 취득

사업명	보조 사업자	취득 재산명	규격 및 모델명	취득 연도	단가	수량	취득가액	설치(시설) 주소	변동 내역
과수고품질시설현대화	농업인	포도비가림시설(간이형)	식	2018	11.6	1	11.6	봉산면 광천5길 217	신규 취득
과수고품질시설현대화	농업인	포도 수동스프링쿨러	식	2018	0.7	1	0.7	개령면 감문로 416-54	신규 취득
과수고품질시설현대화	농업인	포도 수동스프링쿨러	식	2018	0.4	1	0.4	대항면 덕전1길43	신규 취득
과수고품질시설현대화	농업인	포도비가림(간이형)	식	2018	5.0	1	5.0	대항면 덕전1길43	신규 취득
과수고품질시설현대화	농업인	포도 관정	식	2018	3.3	1	3.3	대항면 향천3길 68	신규 취득
과수고품질시설현대화	농업인	포도 수동스프링쿨러	식	2018	2.3	1	2.3	대항면 향천3길 68	신규 취득
과수고품질시설현대화	농업인	품종갱신(포도)	식	2018	3.3	1	3.3	대항면 덕전길 444-33	신규 취득
과수고품질시설현대화	농업인	포도 관정	식	2018	1.0	1	1.0	대항면 대룡로 260	신규 취득
과수고품질시설현대화	농업인	포도 수동스프링쿨러	식	2018	0.5	1	0.5	대항면 대룡1길 21-44	신규 취득
과수고품질시설현대화	농업인	포도 관정	식	2018	3.3	1	3.3	문산길 29-28	신규 취득
과수고품질시설현대화	농업인	배 관정	식	2018	0.6	1	0.6	대보 2길 35	신규 취득
과수고품질시설현대화	농업인	포도 수동스프링쿨러	식	2018	3.3	1	3.3	지좌동 공절길 202동 606호	신규 취득
과수고품질시설현대화	농업인	복숭아 수동스프링쿨러	식	2018	3.3	1	3.3	농소면 금송용암로502	신규 취득
과수고품질시설현대화	농업인	복숭아 지주시설(우산식)	식	2018	1.1	1	1.1	농소면 금송용암로502	신규 취득
과수고품질시설현대화	농업인	복숭아 지주시설(우산식)	식	2018	0.9	1	0.9	농소면 월곡 내지길 173-65	신규 취득

사업명	보조 사업자	취득 재산명	규격 및 모델명	취득 연도	단가	수량	취득가액	설치(시설) 주소	변동 내역
과수고품질시설현대화	농업인	사과 관정	식	2018	0.8	1	0.8	남면 연봉1길 125	신규 취득
과수고품질시설현대화	농업인	사과 키낮은과원조성	식	2018	0.7	1	0.7	남김천대로 771	신규 취득
과수고품질시설현대화	농업인	사과 관정	식	2018	3.3	1	3.3	남면 천동안길 60-15	신규 취득
과수고품질시설현대화	농업인	사과 조수류퇴치기	식	2018	3.0	1	3.0	중산 2길 98	신규 취득
과수고품질시설현대화	농업인	사과 야생동물방지시설(휀스망)	식	2018	3.3	1	3.3	대덕면 중산1길 184-66	신규 취득
과수고품질시설현대화	농업인	사과 관정	식	2018	3.3	1	3.3	농소면 봉곡2길 3	신규 취득
과수고품질시설현대화	농업인	복숭아 집수정	식	2018	2.3	1	2.3	어모면 도암길 132	신규 취득
과수고품질시설현대화	농업인	포도비가림시설(간이형)	식	2018	3.3	1	3.3	어모면 어모로 505	신규 취득
과수고품질시설현대화	농업인	품종갱신(포도)	식	2018	0.9	1	0.9	어모면 어모로 505	신규 취득
과수고품질시설현대화	농업인	자두 관정	식	2018	13.3	1	13.3	아포읍 국사리 813-1 23통	신규 취득
과수고품질시설현대화	농업인	포도 관정	식	2018	5.1	1	5.1	아포읍 지동길 534	신규 취득
과수고품질시설현대화	농업인	포도 수동스프링쿨러	식	2018	3.3	1	3.3	아포읍 지동길 534	신규 취득
과수고품질시설현대화	농업인	배 야생동물방지시설(휀스망)	식	2018	3.3	1	3.3	아포읍 야리길 24-34	신규 취득
과수고품질시설현대화	농업인	복숭아 관정	식	2018	2.2	1	2.2	조마면 조마로 638-28	신규 취득
과수고품질시설현대화	농업인	복숭아 수동스프링쿨러	식	2018	1.2	1	1.2	조마면 조마로 638-28	신규 취득

사업명	보조 사업자	취득 재산명	규격 및 모델명	취득 연도	단가	수량	취득가액	설치(시설) 주소	변동 내역
과수고품질시설현대화	농업인	포도 다겹보온커튼	식	2018	3.3	1	3.3	대항면 덕전1길 17	신규 취득
과수고품질시설현대화	농업인	포도 수동스프링쿨러	식	2018	1.8	1	1.8	대항면 덕전1길 17	신규 취득
과수고품질시설현대화	농업인	포도비가림시설(일반형)	식	2018	11.7	1	11.7	대항면 덕전1길 17	신규 취득
과수고품질시설현대화	농업인	포도 관정	식	2018	0.4	1	0.4	봉산면 덕천1길 155	신규 취득
과수고품질시설현대화	농업인	포도 수동스프링쿨러	식	2018	19.7	1	19.7	봉산면 덕천1길 155	신규 취득
과수고품질시설현대화	농업인	포도 수동스프링쿨러	식	2018	3.3	1	3.3	대항면 복전길 95-9	신규 취득
과수고품질시설현대화	농업인	포도비가림시설(개량형)	식	2018	1.5	1	1.5	대항면 복전길 95-9	신규 취득
과수고품질시설현대화	농업인	포도 관정	식	2018	1.6	1	1.6	봉산면 덕천2리 23-2	신규 취득
과수고품질시설현대화	농업인	사과 친환경과원관리(GAP)	식	2018	16.0	1	16.0	관기1길 48-34	신규 취득

사업명	보조 사업자	취득 재산명	규격 및 모델명	취득 연도	단가	수량	취득가액	설치(시설) 주소	변동 내역
종합과일선별기 지원사업	농업인	과일선별기	SNT-1400AT	2018	8.2	1	8.2	남면 천동길 50	신규 취득
종합과일선별기 지원사업	농업인	과일선별기	DES-12A	2018	8	1	8	하리안길 14-15(양천동)	신규 취득
종합과일선별기 지원사업	농업인	과일선별기	SAG-120MA	2018	8	1	8	아포읍 동신길 34	신규 취득
종합과일선별기 지원사업	농업인	과일선별기	SAG-120MA	2018	8	1	8	아포읍 동신길 75-2	신규 취득
종합과일선별기 지원사업	농업인	과일선별기	SAG-120MA	2018	8	1	8	아포읍 동신길 84	신규 취득
종합과일선별기 지원사업	농업인	과일선별기	DES-12A	2018	8	1	8	가메실2길 30(부곡동)	신규 취득
종합과일선별기 지원사업	농업인	과일선별기	SAG-120MA	2018	8	1	8	농소면 벽봉로 1753-5	신규 취득
종합과일선별기 지원사업	농업인	과일선별기	SAG-120MA	2018	8	1	8	남면 섶밭길150-12	신규 취득
종합과일선별기 지원사업	농업인	과일선별기	SAG-120MA	2018	8	1	8	남면 섶밭길169-16	신규 취득
종합과일선별기 지원사업	농업인	과일선별기	SAG-120MA	2018	8	1	8	조마면 강곡1길 6-23	신규 취득
종합과일선별기 지원사업	농업인	과일선별기	DES-12A	2018	8	1	8	구성면 복호1길 24-16	신규 취득
종합과일선별기 지원사업	농업인	과일선별기	SEC-1200M	2018	8	1	8	아포읍 동신길 30-9	신규 취득
종합과일선별기 지원사업	농업인	과일선별기	SEC-1200M	2018	8	1	8	아포읍 동신1길 60	신규 취득
종합과일선별기 지원사업	농업인	과일선별기	HE12-6000L	2018	8	1	8	아포읍 황소길 98	신규 취득
종합과일선별기 지원사업	농업인	과일선별기	SEC-1000MA	2018	8	1	8	아포읍 봉산리3길 68-7	신규 취득

사업명	보조 사업자	취득 재산명	규격 및 모델명	취득 연도	단가	수량	취득가액	설치(시설) 주소	변동 내역
종합과일선별기 지원사업	농업인	과일선별기	SEC-1200M	2018	8	1	8	아포읍 칠산길 19-6	신규 취득
종합과일선별기 지원사업	농업인	과일선별기	SAG-120MA	2018	8	1	8	아포읍 국사4길 91	신규 취득
종합과일선별기 지원사업	농업인	과일선별기	HE12-6000L	2018	8	1	8	아포읍 아포대로 1363-14	신규 취득
종합과일선별기 지원사업	농업인	과일선별기	DES-12A	2018	8	1	8	아포읍 인3길 58-6	신규 취득
종합과일선별기 지원사업	농업인	과일선별기	DES-12AF	2018	8.5	1	8.5	아포읍 방구백이길 76-23	신규 취득
종합과일선별기 지원사업	농업인	과일선별기	SEC-1200M	2018	8	1	8	농소면 벽봉로 1873-19	신규 취득
종합과일선별기 지원사업	농업인	과일선별기	HAS12-7200A	2018	8.5	1	8.5	농소면 연명1길 265-52	신규 취득
종합과일선별기 지원사업	농업인	과일선별기	SEC-1200M	2018	8	1	8	농소면 봉곡1길 24-7	신규 취득
종합과일선별기 지원사업	농업인	과일선별기	DES-10AF	2018	8.5	1	8.5	농소면 봉곡6길 11-368	신규 취득
종합과일선별기 지원사업	농업인	과일선별기	SEC-1200M	2018	8	1	8	농소면 노곡길 37	신규 취득
종합과일선별기 지원사업	농업인	과일선별기	SEC-1200M	2018	8	1	8	남면 종상길 41	신규 취득
종합과일선별기 지원사업	농업인	과일선별기	SHEC-12AF	2018	8	1	8	남면 연봉2길 5	신규 취득
종합과일선별기 지원사업	농업인	과일선별기	DMS-16AF	2018	8	1	8	남면 종상길 18-9	신규 취득
종합과일선별기 지원사업	농업인	과일선별기	DES-12A	2018	8	1	8	남면 서원길 118-20	신규 취득
종합과일선별기 지원사업	농업인	과일선별기	SEC-1200M	2018	8	1	8	감문면 금곡2길 146	신규 취득

사업명	보조 사업자	취득 재산명	규격 및 모델명	취득 연도	단가	수량	취득가액	설치(시설) 주소	변동 내역
종합과일선별기 지원사업	농업인	과일선별기	DMS-12AF	2018	8	1	8	감문면 금곡리 537-1	신규 취득
종합과일선별기 지원사업	농업인	과일선별기	DES-12A	2018	8	1	8	조마면 대방4길 47-1	신규 취득
종합과일선별기 지원사업	농업인	과일선별기	DMS-12AF	2018	8	1	8	조마면 삼산2길 27-7	신규 취득
종합과일선별기 지원사업	농업인	과일선별기	DES-12A	2018	8	1	8	대덕면 덕산2길 66-5	신규 취득
종합과일선별기 지원사업	농업인	과일선별기	SEC-1200	2018	8	1	8	한마음길 8, 102동 1002호 (덕곡동, 한마음아파트)	신규 취득
종합과일선별기 지원사업	농업인	과일선별기	SBC-1200M	2018	8	1	8	대항면 황학동길 3-2	신규 취득
종합과일선별기 지원사업	농업인	과일선별기	SBC-1200M	2018	8	1	8	봉산면 상금길 902-18	신규 취득
종합과일선별기 지원사업	농업인	과일선별기	DES-10A	2018	7.8	1	7.8	조마면 대방3길 55	신규 취득
종합과일선별기 지원사업	농업인	과일선별기	DES-12A	2018	8	1	8	조마면 대방3길 41	신규 취득
종합과일선별기 지원사업	농업인	과일선별기	SEC-1200M	2018	8	1	8	구성면 금평1길 38-18	신규 취득
종합과일선별기 지원사업	농업인	과일선별기	SEC-1200M	2018	8	1	8	구성면 하강길 435-32	신규 취득
종합과일선별기 지원사업	농업인	과일선별기	DES-12A	2018	8	1	8	구성면 복호1길 43	신규 취득
종합과일선별기 지원사업	농업인	과일선별기	DES-12A	2018	8	1	8	구성면 미평1길 131-8	신규 취득
종합과일선별기 지원사업	농업인	과일선별기	DES-12A	2018	8	1	8	구성면 와룡길 50	신규 취득
종합과일선별기 지원사업	농업인	과일선별기	DES-12A	2018	8	1	8	구성면 미평2길 159	신규 취득

사업명	보조 사업자	취득 재산명	규격 및 모델명	취득 연도	단가	수량	취득가액	설치(시설) 주소	변동 내역
종합과일선별기 지원사업	농업인	과일선별기	DES-12A	2018	8	1	8	구성면 미평2길 113	신규 취득
종합과일선별기 지원사업	농업인	과일선별기	DES-12A	2018	8	1	8	봉산면 인의1길 29-65	신규 취득
종합과일선별기 지원사업	농업인	과일선별기	DES-12A	2018	8	1	8	구성면 작내로 3	신규 취득
종합과일선별기 지원사업	농업인	과일선별기	SEC-1200M	2018	8	1	8	구성면 광명3길 275-80	신규 취득
종합과일선별기 지원사업	농업인	과일선별기	DES-12A	2018	8	1	8	구성면 미평1길 131	신규 취득
종합과일선별기 지원사업	농업인	과일선별기	DES-14A	2018	8.2	1	8.2	부항면 안간1길 63	신규 취득
종합과일선별기 지원사업	농업인	과일선별기	DES-12A	2018	8	1	8	부항면 안간1길 18-21	신규 취득
종합과일선별기 지원사업	농업인	과일선별기	DES-12A	2018	8	1	8	증산면 황정1길 171	신규 취득
종합과일선별기 지원사업	농업인	과일선별기	DES-14A	2018	8.2	1	8.2	증산면 부항1길 5-18	신규 취득
종합과일선별기 지원사업	농업인	과일선별기	SHEC-12AF	2018	8	1	8	아포읍 덕계길 104-7	신규 취득
종합과일선별기 지원사업	농업인	과일선별기	SHEC-12AF	2018	8	1	8	아포읍 의1길 86-10	신규 취득
종합과일선별기 지원사업	농업인	과일선별기	DES-12AF	2018	8.5	1	8.5	농소면 노곡길 51-12	신규 취득
종합과일선별기 지원사업	농업인	과일선별기	DES-12AF	2018	8.5	1	8.5	농소면 봉곡4길87	신규 취득
종합과일선별기 지원사업	농업인	과일선별기	DES-12AF	2018	8.5	1	8.5	농소면 봉곡3길 28	신규 취득
종합과일선별기 지원사업	농업인	과일선별기	DES-12A	2018	8	1	8	배다리길 119-7, 101동 302호(지좌동, 도원빌라)	신규 취득

사업명	보조 사업자	취득 재산명	규격 및 모델명	취득 연도	단가	수량	취득가액	설치(시설) 주소	변동 내역
종합과일선별기 지원사업	농업인	과일선별기	DES-8A	2018	6.8	1	6.8	농소면 남곡길 61	신규 취득
종합과일선별기 지원사업	농업인	과일선별기	SBC-1200M	2018	8	1	8	시청로46, 106동 506호 (신음동 현대아파트)	신규 취득
종합과일선별기 지원사업	농업인	과일선별기	SEC-1200M	2018	8	1	8	어모면 덕마길 68	신규 취득
종합과일선별기 지원사업	농업인	과일선별기	DES-12A	2018	8	1	8	어모면 어모문화2길 19, 101동 901호	신규 취득
종합과일선별기 지원사업	농업인	과일선별기	SAG-120MA	2018	8	1	8	어모면 은기길 225	신규 취득
종합과일선별기 지원사업	농업인	과일선별기	HAG-12	2018	14	1	14	어모면 옥율2길 22-25	신규 취득
종합과일선별기 지원사업	농업인	과일선별기	DMS-16AF	2018	8	1	8	감천면 용호3길 79-7	신규 취득
종합과일선별기 지원사업	농업인	과일선별기	DMS-12AF	2018	8	1	8	감천로 용호6길 52-8	신규 취득
종합과일선별기 지원사업	농업인	과일선별기	DMS-12AF	2018	8	1	8	감천면 용호6길 50-23	신규 취득
종합과일선별기 지원사업	농업인	과일선별기	SAG-120MA	2018	8	1	8	감천면 금송3길 52-33	신규 취득
종합과일선별기 지원사업	농업인	과일선별기	SAG-160AF	2018	8	1	8	감천면 금감로 1381	신규 취득
종합과일선별기 지원사업	농업인	과일선별기	DMS-12AF	2018	8	1	8	조마면 삼산2길 34-6	신규 취득
종합과일선별기 지원사업	농업인	과일선별기	DES-12AF	2018	8.5	1	8.5	감천면 재실마길 23-18	신규 취득
종합과일선별기 지원사업	농업인	과일선별기	HAS12-7200A	2018	8.5	1	8.5	감천면 무안로 84	신규 취득
종합과일선별기 지원사업	농업인	과일선별기	DES-14A	2018	8.2	1	8.2	조마면 신왕4길 181-2	신규 취득

사업명	보조 사업자	취득 재산명	규격 및 모델명	취득 연도	단가	수량	취득가액	설치(시설) 주소	변동 내역
종합과일선별기 지원사업	농업인	과일선별기	DES-10A	2018	7.8	1	7.8	구성면 임평2길 103-7	신규 취득
종합과일선별기 지원사업	농업인	과일선별기	DES-12A	2018	8	1	8	구성면 미평2길 155-22	신규 취득
종합과일선별기 지원사업	농업인	과일선별기	SBC-1200M	2018	8	1	8	구성면 남김천대로 3225	신규 취득
종합과일선별기 지원사업	농업인	과일선별기	DES-12A	2018	8	1	8	환경로 200, 101동 307호(대광동)	신규 취득
종합과일선별기 지원사업	농업인	과일선별기	DES-12AF	2018	9	1	9	대덕면 대리 736	신규 취득
참외세척기 지원사업	농업인	참외세척기	SAG-10	2018	4	1	4	감천면 도명2길 1	신규 취득
참외세척기 지원사업	농업인	참외세척기	SAG-10	2018	4	1	4	감천면 도평5길 145-72	신규 취득
참외세척기 지원사업	농업인	참외세척기	TY-1510	2018	4.7	1	4.7	감천면 무안로 56-21	신규 취득
참외세척기 지원사업	농업인	참외세척기	SAG-10	2018	4	1	4	혁신8로 66, 105동 1602호 (율곡동, 영무예다음1차)	신규 취득
참외세척기 지원사업	농업인	참외세척기	SAG-10	2018	4	1	4	감천면 도평5길 145-14	신규 취득
유통시설현대화사업	농업인	라벨부착기	VJ9550	2018	22	2	44	봉산면 황악로 1726	신규 취득
유통시설현대화사업	농업인	자동필름부착기	CPMP	2018	20.5	2	41	봉산면 황악로 1726	신규 취득
유통시설현대화사업	농업인	전자저울	CCK-5900	2018	12.5	2	25	봉산면 황악로 1726	신규 취득
학교급식지원센터 수송차량지원사업	농업인	주요기계 · 장비 · 자재	포터Ⅱ 냉동탑차	2018	26	1	26	자산로 147(평화동)	신규 취득
결혼이민자농가 소득증진 지원사업	농업인	포도 과수원 시설 개선	4,993㎡	2018	7.7	1	7.7	어모면 다남2길 160-50	신규 취득

사업명	보조 사업자	취득 재산명	규격 및 모델명	취득 연도	단가	수량	취득가액	설치(시설) 주소	변동 내역
결혼이민자농가 소득증진 지원사업	농업인	관리기 동력운반차 분무기set 농산물건조기	AMC-1000 DY-836B 3마력 HDG115A	2018	10	1	10	봉산면 봉계3길 55-4	신규 취득
결혼이민자농가 소득증진 지원사업	농업인	동력운반차 전동운반차 관리기	TD5000 md7000 900sm	2018	8	1	8	봉산면 봉산로 496-16	신규 취득
결혼이민자농가 소득증진 지원사업	농업인	동력운반차 관리기 전동가위	k2-b4300 tkc-1100E f3015	2018	10	1	10	봉산면 인의3길 29	신규 취득
결혼이민자농가 소득증진 지원사업	농업인	동력운반차	kw-f4d400p	2018	4.2	1	4.2	대항면 황악로 1688-12	신규 취득
결혼이민자농가 소득증진 지원사업	농업인	동력제초기	sj-1800	2018	5.5	1	5.5	대항면 대성3길 3	신규 취득
결혼이민자농가 소득증진 지원사업	농업인	동력운반차 다목적보행관리기 동력분무기	LNS-M400 TVE-90E SB-5000H	2018	9.8	1	9.8	대항면 향천 3길 103-54	신규 취득
결혼이민자농가 소득증진 지원사업	농업인	포도하우스시설개선	1식	2018	10	1	10	봉산면 이로리길 25	신규 취득
결혼이민자농가 소득증진 지원사업	농업인	참외시설하우스	3,573㎡	2018	10	1	10	감천면 도평 5길 145-49	신규 취득
결혼이민자농가 소득증진 지원사업	농업인	농산물건조기 관리기 퇴비살포기	kns120A bk-450 천-1000c	2018	10	1	10	조마면 강곡1길 44-15	신규 취득
결혼이민자농가 소득증진 지원사업	농업인	관리기 휴립피복기 인력피복기 동력예초기 집진기	TKC-1100 TFM-800 BG-777B BK3420EZ 183401	2018	10	1	10	지례면 이전길 120-51	신규 취득
결혼이민자농가 소득증진 지원사업	농업인	감자수확기 동력경운기 트레일러 로타리 호스릴조합 배부식분무기 스프링클러세트	dri-650 dt-100n hct-10 r60d 8.5~150 bs-101s -	2018	10	1	10	부항면 하대3길 39-4	신규 취득

사업명	보조 사업자	취득 재산명	규격 및 모델명	취득 연도	단가	수량	취득가액	설치(시설) 주소	변동 내역
양계자동급수장치	농업인	양계자동급수장치	식	2018	7	1	7	농소면 꿀배미길 2-54	신규 취득
양계자동급수장치	농업인	양계자동급수장치	식	2018	7	1	7	개령면 광천리 196-1	신규 취득
양계자동급수장치	농업인	양계자동급수장치	식	2018	7	1	7	감문면 성촌 4길 115-90	신규 취득
양계자동급수장치	농업인	양계자동급수장치	식	2018	7	1	7	감문면 덕남리 653	신규 취득
양계자동급수장치	농업인	양계자동급수장치	식	2018	7	1	7	어모면 작점로 971-2	신규 취득
양계자동급수장치	농업인	양계자동급수장치	식	2018	7	1	7	어모면 작점로 971-1	신규 취득
양계자동급수장치	농업인	양계자동급수장치	식	2018	7	1	7	대항면 복전 1길 9-644	신규 취득
양계자동급수장치	농업인	양계자동급수장치	식	2018	7	1	7	대덕면 감주길 1272	신규 취득
양봉산물저온저장고	농업인	저온저장고	식	2018	6	1	6	아포읍 대성리 513	신규 취득
양봉산물저온저장고	농업인	저온저장고	식	2018	6	1	6	남면 상릉길 17	신규 취득
양봉산물저온저장고	농업인	저온저장고	식	2018	6	1	6	감문면 덕남길 259-7	신규 취득
양봉산물저온저장고	농업인	저온저장고	식	2018	6	1	6	조마면 금감로 804-271	신규 취득
양봉산물저온저장고	농업인	저온저장고	식	2018	6	1	6	대덕면 덕산 2길291	신규 취득
양봉산물저온저장고	농업인	저온저장고	식	2018	6	1	6	대덕면 추량 1길 78-1	신규 취득
이유자돈생산성제고장비	농업인	이유자돈생산성제고장비	식	2018	17	1	17	조마면 신왕 5길 22-15	신규 취득

사업명	보조 사업자	취득 재산명	규격 및 모델명	취득 연도	단가	수량	취득가액	설치(시설) 주소	변동 내역
이유자돈생산성제고장비	농업인	이유자돈생산성제고장비	식	2018	17	1	17	대덕면 화전 4길 257-48	신규 취득
가축분뇨퇴액비화지원사업	농업인	퇴비사	식	2018	30	1	30	대덕면 연화리 1287-3	신규 취득
액비저장조이용관리지원사업	농업인	액비저장조이용관리	식	2018	40	1	40	어모면 신애길 177-8	신규 취득
액비저장조이용관리지원사업	농업인	액비저장조이용관리	식	2018	10	1	10	조마면 삼산 2길 332	신규 취득
제빙기지원사업	농업인	제빙기	식	2018	4	1	4	어모면 어모로 767-51	신규 취득
제빙기지원사업	농업인	제빙기	식	2018	4	1	4	어모면 신애길 177-8	신규 취득
제빙기지원사업	농업인	제빙기	식	2018	4	1	4	조마면 삼산 2길 332	신규 취득
축사관리용CCTV	농업인	축사관리용CCTV	식	2018	2	1	2	신음동 그린빌 204동 1301	신규 취득
축사관리용CCTV	농업인	축사관리용CCTV	식	2018	2	1	2	감문면 성촌리 1150	신규 취득
축사관리용CCTV	농업인	축사관리용CCTV	식	2018	2	1	2	감문면 은림 6로 343	신규 취득
축사관리용CCTV	농업인	축사관리용CCTV	식	2018	2	1	2	조마면 신안 4길 218	신규 취득
축사관리용CCTV	농업인	축사관리용CCTV	식	2018	2	1	2	조마면 신안 3길 139	신규 취득
축사관리용CCTV	농업인	축사관리용CCTV	식	2018	2	1	2	양금동 조운들길 122-10	신규 취득
축사관리용CCTV	농업인	축사관리용CCTV	식	2018	2	1	2	지례면 대율길 156-3	신규 취득
축사관리용CCTV	농업인	축사관리용CCTV	식	2018	2	1	2	남면 종상길 38	신규 취득

사업명	보조 사업자	취득 재산명	규격 및 모델명	취득 연도	단가	수량	취득가액	설치(시설) 주소	변동 내역
축사관리용CCTV	농업인	축사관리용CCTV	식	2018	2	1	2	어모면 어모로 767-51	신규 취득
축사관리용CCTV	농업인	축사관리용CCTV	식	2018	2	1	2	조마면 삼산 2길 354-22	신규 취득
축사관리용CCTV	농업인	축사관리용CCTV	식	2018	2	1	2	남면 운봉길 219-30	신규 취득
축사관리용CCTV	농업인	축사관리용CCTV	식	2018	2	1	2	감문면 광한길 481-71	신규 취득
축사관리용CCTV	농업인	축사관리용CCTV	식	2018	2	1	2	구성면 광명 2길 123-8	신규 취득
한우사료자동급이기	농업인	사료자동급이기	식	2018	13	1	13	남면 운양길 47-8	신규 취득
한우사료자동급이기	농업인	사료자동급이기	식	2018	13	1	13	그린빌 204동 1301호	신규 취득
한우사료자동급이기	농업인	사료자동급이기	식	2018	13	1	13	조마면 신안길 4길 106	신규 취득
한우사료자동급이기	농업인	사료자동급이기	식	2018	13	1	13	조마면 영남대로 2040-20	신규 취득
한우사료자동급이기	농업인	사료자동급이기	식	2018	13	1	13	구성면 임평 1길 110-40	신규 취득
한우사료자동급이기	농업인	사료자동급이기	식	2018	13	1	13	구성면 양각 1길 22-9	신규 취득
한우사료자동급이기	농업인	사료자동급이기	식	2018	13	1	13	지례면 조마로 298-6	신규 취득
한우사료자동급이기	농업인	사료자동급이기	식	2018	13	1	13	대덕면 가례길 77-15	신규 취득
한우사료자동급이기	농업인	사료자동급이기	식	2018	13	1	13	아포읍 지동길 162-137	신규 취득
한우사료자동급이기	농업인	사료자동급이기	식	2018	13	1	13	아포읍 칠산길 125-79	신규 취득

사업명	보조 사업자	취득 재산명	규격 및 모델명	취득 연도	단가	수량	취득가액	설치(시설) 주소	변동 내역
한우사료자동급이기	농업인	사료자동급이기	식	2018	13	1	13	개령면 감문로 64	신규 취득
한우사료자동급이기	농업인	사료자동급이기	식	2018	13	1	13	어모면 덕마길 258-8	신규 취득
한우사료자동급이기	농업인	사료자동급이기	식	2018	13	1	13	봉산면 상금길 902-18	신규 취득
한우사료자동급이기	농업인	사료자동급이기	식	2018	13	1	13	감천면 용호리 395	신규 취득
한우사료자동급이기	농업인	사료자동급이기	식	2018	13	1	13	감천면 용호 2길 53	신규 취득
한우사료자동급이기	농업인	사료자동급이기	식	2018	13	1	13	지례면 남김천대로 1390	신규 취득
한우사료자동급이기	농업인	사료자동급이기	식	2018	13	1	13	양금동 문안정길 116(양천동)	신규 취득
착유장비현대화지원사업	농업인	착유작비	식	2018	50	1	50	개령면 황계 1길 87-55	신규 취득
착유장비현대화지원사업	농업인	착유작비	식	2018	50	1	50	어모면 묘광 3길 15-2	신규 취득
착유장비현대화지원사업	농업인	착유작비	식	2018	50	1	50	조마면 금감로 978	신규 취득
착유장비현대화지원사업	농업인	착유작비	식	2018	50	1	50	대덕면 대덕로 628-21	신규 취득
젖소대형선풍기	농업인	대형선풍기	식	2018	3	1	3	아포읍 봉산리 729-1	신규 취득
젖소대형선풍기	농업인	대형선풍기	식	2018	3	1	3	아포읍 아포 1로 157-43	신규 취득
젖소대형선풍기	농업인	대형선풍기	식	2018	3	1	3	아포읍 진등 2길 59	신규 취득
젖소대형선풍기	농업인	대형선풍기	식	2018	3	1	3	남면 운남리 214	신규 취득

사업명	보조 사업자	취득 재산명	규격 및 모델명	취득 연도	단가	수량	취득가액	설치(시설) 주소	변동 내역
젖소대형선풍기	농업인	대형선풍기	식	2018	3	1	3	개령면 개령로 352-10	신규 취득
젖소대형선풍기	농업인	대형선풍기	식	2018	3	1	3	개령면 환경로 446-40	신규 취득
젖소대형선풍기	농업인	대형선풍기	식	2018	3	1	3	개령면 빗내 1길 109-10	신규 취득
젖소대형선풍기	농업인	대형선풍기	식	2018	3	1	3	감문면 덕남 1길 51	신규 취득
젖소대형선풍기	농업인	대형선풍기	식	2018	3	1	3	감문면 태촌리 709	신규 취득
젖소대형선풍기	농업인	대형선풍기	식	2018	3	1	3	어모면 옥율길 101-4	신규 취득
젖소대형선풍기	농업인	대형선풍기	식	2018	3	1	3	어모면 옥율길 229-25	신규 취득
젖소대형선풍기	농업인	대형선풍기	식	2018	3	1	3	봉산면 상금길 318-98	신규 취득
젖소대형선풍기	농업인	대형선풍기	식	2018	3	1	3	대덕면 대덕로 628-21	신규 취득
젖소대형선풍기	농업인	대형선풍기	식	2018	3	1	3	지좌동 신촌 2길 95-5	신규 취득
미세폭기시설	농업인	미세폭기시설	식	2018	4	1	4	조마면 삼산 2길 332	신규 취득
미세폭기시설	농업인	미세폭기시설	식	2018	4	1	4	조마면 삼산 2길 493-5	신규 취득
미세폭기시설	농업인	미세폭기시설	식	2018	4	1	4	대덕면 화전 4길 257-48	신규 취득
젖소사료자동급이기	농업인	사료자동급이기	식	2018	13	1	13	개령면 황계 1길 87-55	신규 취득
젖소사료자동급이기	농업인	사료자동급이기	식	2018	13	1	13	대신동 교동 292-1	신규 취득

사업명	보조 사업자	취득 재산명	규격 및 모델명	취득 연도	단가	수량	취득가액	설치(시설) 주소	변동 내역
양계안개분무시설	농업인	안개분무시설	식	2018	16	1	16	개령면 광천리 208	신규 취득
양계안개분무시설	농업인	안개분무시설	식	2018	16	1	16	감문면 도명길 31-189	신규 취득
양계안개분무시설	농업인	안개분무시설	식	2018	16	1	16	조마면 조마로 795-8	신규 취득
양계안개분무시설	농업인	안개분무시설	식	2018	16	1	16	대덕면 화전 4길 311	신규 취득
양계안개분무시설	농업인	안개분무시설	식	2018	16	1	16	대덕면 관기리 812	신규 취득
고품질액비생산시설	농업인	고속원심분리기	식	2018	60	1	60	어모면 옥계3길 154-132	신규 취득
고품질액비생산시설	농업인	고속원심분리기	식	2018	60	1	60	대항면 황악로 622	신규 취득
고품질액비생산시설	농업인	고속원심분리기	식	2018	60	1	60	조마면 삼산 2길 332	신규 취득
고품질액비생산시설	농업인	고속원심분리기	식	2018	60	1	60	지례면 가좌길 57-147	신규 취득
축사단열처리지원사업	농업인	축사단열처리지원사업	식	2018	10	1	10	어모면 어모로 767-51	신규 취득
축사단열처리지원사업	농업인	축사단열처리지원사업	식	2018	10	1	10	어모면 신애길 177-8	신규 취득
축사단열처리지원사업	농업인	축사단열처리지원사업	식	2018	10	1	10	봉산면 덕천 3길 124	신규 취득
축사단열처리지원사업	농업인	축사단열처리지원사업	식	2018	10	1	10	조마면 삼산 2길 332	신규 취득
축사단열처리지원사업	농업인	축사단열처리지원사업	식	2018	10	1	10	조마면 삼산 2길 354-22	신규 취득
축사단열처리지원사업	농업인	축사단열처리지원사업	식	2018	10	1	10	구성면 흥평로 63-57	신규 취득

사업명	보조 사업자	취득 재산명	규격 및 모델명	취득 연도	단가	수량	취득가액	설치(시설) 주소	변동 내역
축사단열처리지원사업	농업인	축사단열처리지원사업	식	2018	10	1	10	지례면 거물길 879	신규 취득
축사전기관리시설	농업인	비상발전기	식	2018	15	1	15	봉산면 봉산 2로 98-44	신규 취득
축사전기관리시설	농업인	비상발전기	식	2018	15	1	15	어모면 어모로 767-51	신규 취득
축사전기관리시설	농업인	비상발전기	식	2018	15	1	15	대덕면 화전 4길 257-48	신규 취득

◈ 별지-5 : 행사 축제 원가회계 정보

어린이집 아이사랑 행사

□ 사업개요

【 경상북도 김천시, 가족행복과 】

○ 사업목적 : 아이들이 씩씩하고 튼튼하게 자라날 수 있는 인성교육의 장으로 아이와 부모가 모두 행복한 김천을 만들어 가는데 기여
○ 개최기간 / 최초개최연도 / 개최횟수 : 2018.10.01 ~ 2018.10.31 (31일) / 2012 / 6
○ 사업내용 : - 공연 및 부대행사(어린이 인형극, 마술 공연)
- 체험활동(어린이 클릭스 체험전, 어린이 동물 체험전)
○ 운영방식 : 자치단체 직접집행( ) 민간위탁(○) 산하기관 출연( ) 기타( )
○ 시행주체(주최) / 수탁기관(주관) / 후원기관
: 김천시 / 김천시어린이집연합회 /
○ 행사축제 구분 : 행사(○) 축제( )
○ 행사축제 유형 : ① 사회적 약자배려

□ 예산액 및 집행액

(단위 : 천원)

구 분	'18 년	'17 년
예 산 액	19,500 (국비 0, 시도비 0, 시군구비 19,500)	18,000
집 행 액	19,500 (국비 0, 시도비 0, 시군구비 19,500)	18,000

* 집행액과 총원가의 합계는 감가상각비 등으로 차이가 발생할 수 있음

□ 행사・축제 원가

(단위 : 천원)

총원가(비용) ⓐ						사업수익(수익) ⓑ			순원가 (자치단체 순부담액) ⓒ=ⓐ-ⓑ
구 분			합계	지자체 (0 %*)	수탁기관 (100 %*)				
계			19,500	0	19,500	계		0	19,500
인건비			0	0	0	보조금	국비	0	
운영비	행사직접비	소 계	15,503	0	15,503				
		인쇄비	539	0	539				
		소모품비	3,614	0	3,614				
		제세공과금	0	0	0		시도비	0	
		보험료	0	0	0				
		출장비	0	0	0				
		연구개발비	0	0	0				
		업무추진비	0	0	0	서비스요금	사용료수익	0	
		연료비	0	0	0				
		기타행사운영비	11,351	0	11,351				
	대외홍보비	홍보및광고비	0	0	0				
	시설장비비	소계	2,896	0	2,896		기타수익	0	
		행사관련시설비	2,896	0	2,896				
		임차료	0	0	0				
	참가자보상비	소계	0	0	0				
		외빈초청여비	0	0	0	** 수탁기관 자체수입		0	
		행사실비보상비	0	0	0				
감가상각비			0	0	0				
기타			1,101	0	1,101				

* 전체 집행액 대비 지자체와 수탁기관별 집행비율 표시
** 대회조직위원회 등 수탁기관 자체수입(입장료 등)이 있는 경우 별도 표기. 다만, 자치단체 사업수익에는 포함시키지 않음

□ 효과(결과)

계 획	결 과
○ 지역경제파급효과 : 10,000 천원 ○ 고용유발효과 : 30 명 ○ 근거 : 행사 사업계획서 ○ 기타 : 공연유치 등으로 인한 일시고용효과 기대	○ 지역경제파급효과 : 10,000 천원 ○ 고용유발효과 : 30 명 ○ 근거 : 행사 사업계획서 ○ 기타 : 공연유치 등으로 인한 일시고용효과

보육인 한마음 화합 행사

□ 사업개요

【 경상북도 김천시, 가족행복과 】

○ 사업목적 : 보육교직원의 화합과 자긍심을 고취하고 보육교직원 상호간 단결과 보육 서비스 질을 제고하여 아이가 행복하고 부모가 신뢰하는 안심보육 환경 조성

○ 개최기간 / 최초개최연도 / 개최횟수 : 2018.12.01 ~ 2018.12.31 (31일) / 2012 / 6

○ 사업내용 : - 식전행사 및 개회식 :국민의례, 개회사, 축사
- 한마당 화합행사 : 화합의 장(힐링콘서트), 축하의 장(축하공연)

○ 운영방식 : 자치단체 직접집행( ) 민간위탁(○) 산하기관 출연( ) 기타( )

○ 시행주체(주최) / 수탁기관(주관) / 후원기관
: 김천시 / 김천시어린이집연합회 /

○ 행사축제 구분 : 행사(○) 축제( )

○ 행사축제 유형 : ① 사회적 약자배려

□ 예산액 및 집행액

(단위 : 천원)

구 분	'18 년	'17 년
예 산 액	10,000 (국비 0, 시도비 0, 시군구비 10,000)	10,000
집 행 액	10,000 (국비 0, 시도비 0, 시군구비 10,000)	10,000

* 집행액과 총원가의 합계는 감가상각비 등으로 차이가 발생할 수 있음

□ 행사・축제 원가

(단위 : 천원)

총원가(비용) ⓐ						사업수익(수익) ⓑ			순원가 (자치단체 순부담액) ⓒ=ⓐ-ⓑ
구 분			합계	지자체 (0 %*)	수탁기관 (100 %*)				
계			13,752	0	13,752	계		0	13,752
인건비			0	0	0	보조금	국비	0	
운영비	행사직접비	소 계	13,510	0	13,510				
		인쇄비	0	0	0				
		소모품비	10,310	0	10,310				
		제세공과금	0	0	0		시도비	0	
		보험료	0	0	0				
		출장비	0	0	0				
		연구개발비	0	0	0				
		업무추진비	0	0	0	서비스요금	사용료수익	0	
		연료비	0	0	0				
		기타행사운영비	3,200	0	3,200				
	대외홍보비	홍보및광고비	0	0	0				
	시설장비비	소계	0	0	0		기타수익	0	
		행사관련시설비	0	0	0				
		임차료	0	0	0				
	참가자보상비	소계	0	0	0				
		외빈초청여비	0	0	0	** 수탁기관 자체수입		0	
		행사실비보상비	0	0	0				
감가상각비			0	0	0				
기타			242	0	242				

* 전체 집행액 대비 지자체와 수탁기관별 집행비율 표시
** 대회조직위원회 등 수탁기관 자체수입(입장료 등)이 있는 경우 별도 표기. 다만, 자치단체 사업수익에는 포함시키지 않음

□ 효과(결과)

계 획	결 과
○ 지역경제파급효과 : 10,000 천원 ○ 고용유발효과 : 20 명 ○ 근거 : 사업계획서 ○ 기타 : 행사참여 업체 등으로 인한 일시고용 창출효과	○ 지역경제파급효과 : 10,000 천원 ○ 고용유발효과 : 20 명 ○ 근거 : 사업계획서 ○ 기타 : 행사참여 업체 등으로 인한 일시고용 창출효과

건강체험한마당

□ 사업개요

【 경상북도 김천시, 건강증진과 】

○ 사업목적 : 건강에 대한 올바른 정보전달과 다양한 건강체험을 통하여 지역주민의 건강증진 및 함께하는 축제의 화합의 장 마련

○ 개최기간 / 최초개최연도 / 개최횟수 : 2018.09.13 ~ 2018.09.13 (1일) / 2014 / 4

○ 사업내용 : - 식전 행사 공연 및 개회식
- 지역사회자원 연계를 통한 건강체험부스 운영 등(17개단체 30여개 부스)

○ 운영방식 : 자치단체 직접집행(○) 민간위탁( ) 산하기관 출연( ) 기타( )

○ 시행주체(주최) / 수탁기관(주관) / 후원기관

○ 행사축제 구분 : 행사(○) 축제( )

○ 행사축제 유형 : ③ 주민화합과 건강한지역사회

□ 예산액 및 집행액

(단위 : 천원)

구 분	'18 년	'17 년
예 산 액	26,000 (국비 0, 시도비 0, 시군구비 26,000)	26,000
집 행 액	22,204 (국비 0, 시도비 0, 시군구비 22,204)	22,204

* 집행액과 총원가의 합계는 감가상각비 등으로 차이가 발생할 수 있음

□ 행사・축제 원가

(단위 : 천원)

총원가(비용) ⓐ						사업수익(수익) ⓑ			순원가 (자치단체 순부담액) ⓒ=ⓐ-ⓑ
구 분			합계	지자체 (0 %*)	수탁기관 (100 %*)				
계			22,204	22,204	0	계		0	22,204
인건비			1,700	1,700	0	보조금	국비	0	
운영비	행사직접비	소 계	3,591	3,591	0				
		인쇄비	700	700	0				
		소모품비	38	38	0				
		제세공과금	0	0	0		시도비	0	
		보험료	540	540	0				
		출장비	0	0	0				
		연구개발비	0	0	0				
		업무추진비	0	0	0	서비스요금	사용료수익	0	
		연료비	0	0	0				
		기타행사운영비	2,313	2,313	0				
	대외홍보비	홍보및광고비	3,358	3,358	0				
	시설장비비	소계	13,555	13,555	0		기타수익	0	
		행사관련시설비	13,555	13,555	0				
		임차료	0	0	0				
	참가자보상비	소계	0	0	0				
		외빈초청여비	0	0	0	** 수탁기관 자체수입		0	
		행사실비보상비	0	0	0				
감가상각비			0	0	0				
기타			0	0	0				

* 전체 집행액 대비 지자체와 수탁기관별 집행비율 표시
** 대회조직위원회 등 수탁기관 자체수입(입장료 등)이 있는 경우 별도 표기. 다만, 자치단체 사업수익에는 포함시키지 않음

□ 효과(결과)

계 획	결 과
○ 지역경제파급효과 : 22,204 천원 ○ 고용유발효과 : 7 명 ○ 기타 :	○ 지역경제파급효과 : 22,204 천원 ○ 고용유발효과 : 7 명 ○ 기타 :

부항댐 호반길 전국가족걷기대회

□ 사업개요

【 경상북도 김천시, 건강증진과 】

○ 사업목적 : 걷기대회를 통한 시민의 건강증진 및 청청관강자원인 부항댐을 활용하여 건강과 관광의 시너지 효과 창출
○ 개최기간 / 최초개최연도 / 개최횟수 : 2018.11.10 ~ 2018.11.10 (1일) / 2014 / 5
○ 사업내용 : - 전국가족걷기대회를 통한 관광 인프라 구축 및 지역경제 활성화
- 장 소 : 부항댐 산내들공원 일원
- 인 원 : 4,000명
- 내 용 : 걷기코스(5,10,20,30km), 건강체험부스 운영 등
○ 운영방식 : 자치단체 직접집행( ) 민간위탁(○) 산하기관 출연( ) 기타( )
○ 시행주체(주최) / 수탁기관(주관) / 후원기관
: 김천시 / (주)영남일보) /
○ 행사축제 구분 : 행사(○) 축제( )
○ 행사축제 유형 : ③ 주민화합과 건강한지역사회

□ 예산액 및 집행액

(단위 : 천원)

구 분	'18 년	'17 년
예 산 액	100,000 (국비 0, 시도비 50,000, 시군구비 50,000)	70,000
집 행 액	100,000 (국비 0, 시도비 50,000, 시군구비 50,000)	70,000

* 집행액과 총원가의 합계는 감가상각비 등으로 차이가 발생할 수 있음

□ 행사・축제 원가

(단위 : 천원)

총원가(비용) ⓐ						사업수익(수익) ⓑ			순원가 (자치단체 순부담액) ⓒ=ⓐ-ⓑ
구 분			합계	지자체 (0 %*)	수탁기관 (100 %*)				
계			100,000	0	100,000	계		50,000	50,000
인건비			15,778	0	15,778	보조금	국비	0	
운영비	행사직접비	소 계	31,888	0	31,888				
		인쇄비	3,256	0	3,256				
		소모품비	22,271	0	22,271				
		제세공과금	0	0	0		시도비	50,000	
		보험료	2,001	0	2,001				
		출장비	0	0	0				
		연구개발비	0	0	0				
		업무추진비	0	0	0	서비스요금	사용료수익	0	
		연료비	0	0	0				
		기타행사운영비	4,360	0	4,360				
	대외홍보비	홍보및광고비	27,194	0	27,194				
	시설장비비	소계	25,141	0	25,141		기타수익	0	
		행사관련시설비	17,181	0	17,181				
		임차료	7,960	0	7,960				
	참가자보상비	소계	0	0	0				
		외빈초청여비	0	0	0	** 수탁기관 자체수입		0	
		행사실비보상비	0	0	0				
감가상각비			0	0	0				
기타			0	0	0				

* 전체 집행액 대비 지자체와 수탁기관별 집행비율 표시
** 대회조직위원회 등 수탁기관 자체수입(입장료 등)이 있는 경우 별도 표기. 다만, 자치단체 사업수익에는 포함시키지 않음

□ 효과(결과)

계 획	결 과
○ 지역경제파급효과 : 100,000 천원	○ 지역경제파급효과 : 100,000 천원
○ 고용유발효과 : 2 명	○ 고용유발효과 : 2 명
○ 유료입장객 수 : 8,000 명	○ 유료입장객 수 : 8,000 명
○ 입장수익 : 700 천원	○ 입장수익 : 700 천원
○ 기타 :	○ 기타 :

김천자두포도축제

□ 사업개요

【 경상북도 김천시, 기술지원과 】

○ 사업목적 : 우리농업의 6차산업화 정착를 위하여 자두·포도의 본고장인 김천에서 소비자와 지역민이 함께하는 공간의 장을 마련하여 관계를 통한 판로의 다각화, 도농교류의 활성화, 농산물 브랜드 상승으로 지역경제 활성화 도모

○ 개최기간 / 최초개최연도 / 개최횟수 : 2018.07.12 ~ 2018.07.15 (4일) / 2010 / 9

○ 사업내용 : - 공식행사 : 자푸도포품평회 시상식
- 전시행사 : 품평회 수상작 및 출품작 전시
- 참여행사 : 과일 수확체험, 각종 체험부스 운영
- 공공홍보 : 도로공사, 한전기술, 교통공단 등
- 부대시설 : 쿨링존, 그늘막, 물놀이, 야간조명
- 판매행사 : 농산물직거래장터 등

○ 운영방식 : 자치단체 직접집행( ) 민간위탁(○) 산하기관 출연( ) 기타( )

○ 시행주체(주최) / 수탁기관(주관) / 후원기관
: / 김천자두포도축제추진위원회(김천자두포도축제추진위원회) /

○ 행사축제 구분 : 행사( ) 축제(○)

○ 행사축제 유형 : ② 지역특산물·전통시장 활성화

□ 예산액 및 집행액

(단위 : 천원)

구 분	'18 년	'17 년
예 산 액	450,000 (국비 0, 시도비 0, 시군구비 450,000)	250,000
집 행 액	448,850 (국비 0, 시도비 0, 시군구비 448,850)	249,853

* 집행액과 총원가의 합계는 감가상각비 등으로 차이가 발생할 수 있음

□ 행사·축제 원가

(단위 : 천원)

총원가(비용) ⓐ						사업수익(수익) ⓑ			순원가 (자치단체 순부담액) ⓒ=ⓐ-ⓑ
구 분			합계	지자체 (0 %*)	수탁기관 (100 %*)				
계			448,850	0	448,850	계		0	448,850
인건비			0	0	0	보조금	국비	0	
운영비	행사직접비	소 계	299,742	0	299,742				
		인쇄비	0	0	0				
		소모품비	0	0	0				
		제세공과금	0	0	0		시도비	0	
		보험료	0	0	0				
		출장비	0	0	0				
		연구개발비	0	0	0				
		업무추진비	0	0	0	서비스요금	사용료수익	0	
		연료비	0	0	0				
		기타행사운영비	299,742	0	299,742				
	대외홍보비	홍보및광고비	43,255	0	43,255				
	시설장비비	소계	105,853	0	105,853		기타수익	0	
		행사관련시설비	55,853	0	55,853				
		임차료	50,000	0	50,000				
	참가자보상비	소계	0	0	0				
		외빈초청여비	0	0	0	** 수탁기관 자체수입		0	
		행사실비보상비	0	0	0				
감가상각비			0	0	0				
기타			0	0	0				

* 전체 집행액 대비 지자체와 수탁기관별 집행비율 표시
** 대회조직위원회 등 수탁기관 자체수입(입장료 등)이 있는 경우 별도 표기. 다만, 자치단체 사업수익에는 포함시키지 않음

□ 효과(결과)

계 획	결 과
○ 지역경제파급효과 : 200,000 천원 ○ 고용유발효과 : 100 명	○ 지역경제파급효과 : 250,000 천원 ○ 고용유발효과 : 150 명 ○ 근거 : 2018 축제결과보고서, 투자심사의뢰서

김천포도아가씨 선발대회

□ 사업개요

【 경상북도 김천시, 농업유통과 】

○ 사업목적 : 김천 대표 농산물인 포도 홍보대사 선발

○ 개최기간 / 최초개최연도 / 개최횟수 : 2018.06.01 ~ 2018.07.13 (43일) / 1996 / 13

○ 사업내용 : 2018 김천포도아가씨 5명 선발
- 진, 선, 미, 새코미, 달코미

○ 운영방식 : 자치단체 직접집행( ) 민간위탁(○) 산하기관 출연( ) 기타( )

○ 시행주체(주최) / 수탁기관(주관) / 후원기관
: 김천시 / 김천청년회의소 /

○ 행사축제 구분 : 행사(○) 축제( )

○ 행사축제 유형 : ② 지역특산물·전통시장 활성화

□ 예산액 및 집행액

(단위 : 천원)

구 분	'18 년	'17 년
예 산 액	90,000 (국비 0, 시도비 0, 시군구비 90,000)	0
집 행 액	90,000 (국비 0, 시도비 0, 시군구비 90,000)	0

* 집행액과 총원가의 합계는 감가상각비 등으로 차이가 발생할 수 있음

□ 행사・축제 원가

(단위 : 천원)

총원가(비용) ⓐ						사업수익(수익) ⓑ			순원가 (자치단체 순부담액) ⓒ=ⓐ-ⓑ
구 분			합계	지자체 (0 %*)	수탁기관 (100 %*)				
계			90,000	0	90,000	계		0	90,000
인건비			3,340	0	3,340	보조금	국비	0	
운영비	행사직접비	소 계	76,990	0	76,990				
		인쇄비	1,000	0	1,000				
		소모품비	1,000	0	1,000				
		제세공과금	0	0	0		시도비	0	
		보험료	0	0	0				
		출장비	0	0	0				
		연구개발비	0	0	0				
		업무추진비	0	0	0	서비스요금	사용료수익	0	
		연료비	0	0	0				
		기타행사운영비	74,990	0	74,990				
	대외홍보비	홍보및광고비	2,000	0	2,000				
	시설장비비	소계	6,170	0	6,170		기타수익	0	
		행사관련시설비	4,950	0	4,950				
		임차료	1,220	0	1,220				
	참가자보상비	소계	1,500	0	1,500				
		외빈초청여비	0	0	0	** 수탁기관 자체수입		0	
		행사실비보상비	1,500	0	1,500				
감가상각비			0	0	0				
기타			0	0	0				

* 전체 집행액 대비 지자체와 수탁기관별 집행비율 표시
** 대회조직위원회 등 수탁기관 자체수입(입장료 등)이 있는 경우 별도 표기. 다만, 자치단체 사업수익에는 포함시키지 않음

□ 효과(결과)

계 획	결 과
○ 고용유발효과 : 1 명 ○ 근거 : 포도아가씨 지도강사 ○ 기타 : 김천포도 홍보대사 선발로 김천포도 이미지 제고	○ 고용유발효과 : 1 명 ○ 근거 : 포도아가씨 지도강사 ○ 기타 : 김천포도 홍보대사 선발로 김천포도 이미지 제고

김천 포도・자두 홍보판촉행사

□ 사업개요

【 경상북도 김천시, 농업유통과 】

○ 사업목적 : 김천 포도 자두 및 농산물 홍보 판촉으로 우리지역 농업인 소득 증대

○ 개최기간 / 최초개최연도 / 개최횟수 : 2018.07.01 ~ 2018.11.30 (153일) / 1998 / 21

○ 사업내용 : - 자매결연도시 방문 및 초청 직거래 행사
- 수도권 대형유통업체 김천포도 기획이벤트
- 휴게소 로컬푸드 직판행사 및 대도시 아파트 직거래행사
- 혁신도시 이전공공기관 샤인머스켓 홍보행사

○ 운영방식 : 자치단체 직접집행( ) 민간위탁(○) 산하기관 출연( ) 기타( )

○ 시행주체(주최) / 수탁기관(주관) / 후원기관
: 김천시 / 농협중앙회 경북지역본부 김천시농정지원단 /

○ 행사축제 구분 : 행사(○) 축제( )

○ 행사축제 유형 : ② 지역특산물·전통시장 활성화

□ 예산액 및 집행액

(단위 : 천원)

구 분	'18 년	'17 년
예 산 액	90,000 (국비 0, 시도비 0, 시군구비 90,000)	90,000
집 행 액	90,000 (국비 0, 시도비 0, 시군구비 90,000)	90,000

* 집행액과 총원가의 합계는 감가상각비 등으로 차이가 발생할 수 있음

□ 행사・축제 원가

(단위 : 천원)

총원가(비용) ⓐ						사업수익(수익) ⓑ			순원가 (자치단체 순부담액) ⓒ=ⓐ-ⓑ
구 분			합계	지자체 (0 %*)	수탁기관 (100 %*)				
계			90,000	0	90,000	계		0	90,000
인건비			1,233	0	1,233	보조금	국비	0	
운영비	행사직접비	소 계	63,878	0	63,878				
		인쇄비	3,566	0	3,566				
		소모품비	31,597	0	31,597				
		제세공과금	0	0	0		시도비	0	
		보험료	88	0	88				
		출장비	0	0	0				
		연구개발비	0	0	0				
		업무추진비	0	0	0	서비스요금	사용료수익	0	
		연료비	0	0	0				
		기타행사운영비	28,627	0	28,627				
	대외홍보비	홍보및광고비	4,000	0	4,000				
	시설장비비	소계	10,089	0	10,089		기타수익	0	
		행사관련시설비	3,557	0	3,557				
		임차료	6,532	0	6,532				
	참가자보상비	소계	10,800	0	10,800				
		외빈초청여비	0	0	0	** 수탁기관 자체수입		0	
		행사실비보상비	10,800	0	10,800				
감가상각비			0	0	0				
기타			0	0	0				

* 전체 집행액 대비 지자체와 수탁기관별 집행비율 표시
** 대회조직위원회 등 수탁기관 자체수입(입장료 등)이 있는 경우 별도 표기. 다만, 자치단체 사업수익에는 포함시키지 않음

□ 효과(결과)

계 획	결 과
○ 지역경제파급효과 : 70,000 천원 ○ 고용유발효과 : 3 명 ○ 근거 : 전년도 행사 판매결과를 기준함 ○ 기타 : 김천 포도자두의 대외 인지도 상승을 통한 시장가격 지지	○ 지역경제파급효과 : 102,000 천원 ○ 고용유발효과 : 4 명 ○ 근거 : 행사 판매결과 ○ 기타 : 김천 포도의 대외 인지도 제고

김천자두꽃축제

□ 사업개요

【 경상북도 김천시, 농업유통과 】

○ 사업목적 : 농촌들녘과 골짜기에 가득한 자두꽃을 소재로 도농교류 활성화 농촌가치 제고 및 체험관광 상품화을 통한 김천자두의 대외적인 홍보와 지역경제 활성화를 도모

○ 개최기간 / 최초개최연도 / 개최횟수 : 2018.04.07 ~ 2018.04.07 (1일) / 2011 / 8

○ 사업내용 : - 자두꽃길체험(도보, 자두꽃마차)
- 마을대항 운동회
- 자두꽃 그리기, 자두꽃 사진 촬영대회
- 자두체험프로그램(자두꽃다도, 도자기만들기, 자두꽃플라리움, 자두비누 등)
- 먹거리 장터 운영
- 김천 농특산물 전시,판매

○ 운영방식 : 자치단체 직접집행( ) 민간위탁(○) 산하기관 출연( ) 기타( )

○ 시행주체(주최) / 수탁기관(주관) / 후원기관
: 김천시 / 이화만리 자두꽃축제 추진위원회 /

○ 행사축제 구분 : 행사( ) 축제(○)

○ 행사축제 유형 : ③ 주민화합과 건강한지역사회

□ 예산액 및 집행액

(단위 : 천원)

구 분	'18 년	'17 년
예 산 액	30,000 (국비 0, 시도비 10,000, 시군구비 20,000)	26,000
집 행 액	30,000 (국비 0, 시도비 10,000, 시군구비 20,000)	26,000

* 집행액과 총원가의 합계는 감가상각비 등으로 차이가 발생할 수 있음

□ 행사・축제 원가

(단위 : 천원)

총원가(비용) ⓐ						사업수익(수익) ⓑ			순원가 (자치단체 순부담액) ⓒ=ⓐ-ⓑ
구 분			합계	지자체 (0 %*)	수탁기관 (100 %*)				
계			30,000	0	30,000	계		10,000	20,000
인건비			1,800	0	1,800	보조금	국비	0	
운영비	행사직접비	소 계	21,700	0	21,700				
		인쇄비	1,100	0	1,100				
		소모품비	0	0	0				
		제세공과금	0	0	0		시도비	10,000	
		보험료	1,285	0	1,285				
		출장비	0	0	0				
		연구개발비	0	0	0				
		업무추진비	0	0	0	서비스요금	사용료수익	0	
		연료비	0	0	0				
		기타행사운영비	19,315	0	19,315				
	대외홍보비	홍보및광고비	300	0	300				
	시설장비비	소계	6,200	0	6,200		기타수익	0	
		행사관련시설비	0	0	0				
		임차료	6,200	0	6,200				
	참가자보상비	소계	0	0	0				
		외빈초청여비	0	0	0	** 수탁기관 자체수입		0	
		행사실비보상비	0	0	0				
감가상각비			0	0	0				
기타			0	0	0				

* 전체 집행액 대비 지자체와 수탁기관별 집행비율 표시
** 대회조직위원회 등 수탁기관 자체수입(입장료 등)이 있는 경우 별도 표기. 다만, 자치단체 사업수익에는 포함시키지 않음

□ 효과(결과)

계 획	결 과
○ 지역경제파급효과 : 25,000 천원 ○ 고용유발효과 : 10 명 ○ 기타 : 도시민에게 다양한 체험학습과 추억 제공 지역민에게 주민화합 및 농산품 판매 홍보를 통해 농업소득 창출 기대	○ 지역경제파급효과 : 30,000 천원 ○ 고용유발효과 : 12 명 ○ 기타 : 호응도가 높은 프로그램 개발과 다양화로 자두꽃축제 및 김천자두 인지도 향상

감천(甘川) 발원제

□ 사업개요

【 경상북도 김천시, 대덕면 】

○ 사업목적 : 2018년 감천발원제

○ 개최기간 / 최초개최연도 / 개최횟수 : 2018.09.23 ~ 2018.09.23 (1일) / 1999 / 20

○ 사업내용 : 지신밟기, 발원제, 축원문달기, 음복 등을 통한 주민들의 평안과 지역발전 기원

○ 운영방식 : 자치단체 직접집행(○) 민간위탁( ) 산하기관 출연( ) 기타( )

○ 시행주체(주최) / 수탁기관(주관) / 후원기관
:

○ 행사축제 구분 : 행사(○) 축제( )

○ 행사축제 유형 : ④ 전통문화 계승·보전·홍보

□ 예산액 및 집행액

(단위 : 천원)

구 분	'18 년	'17 년
예 산 액	3,000 (국비 0, 시도비 0, 시군구비 3,000)	0
집 행 액	3,000 (국비 0, 시도비 0, 시군구비 3,000)	0

* 집행액과 총원가의 합계는 감가상각비 등으로 차이가 발생할 수 있음

□ 행사・축제 원가

(단위 : 천원)

총원가(비용) ⓐ						사업수익(수익) ⓑ			순원가 (자치단체 순부담액) ⓒ=ⓐ-ⓑ
구 분			합계	지자체 (0 %*)	수탁기관 (100 %*)				
계			3,000	3,000	0	계		0	3,000
인건비			0	0	0	보조금	국비	0	
운영비	행사직접비	소 계	2,404	2,404	0				
		인쇄비	0	0	0				
		소모품비	0	0	0				
		제세공과금	0	0	0		시도비	0	
		보험료	0	0	0				
		출장비	0	0	0				
		연구개발비	0	0	0				
		업무추진비	0	0	0	서비스요금	사용료수익	0	
		연료비	0	0	0				
		기타행사운영비	2,404	2,404	0				
	대외홍보비	홍보및광고비	176	176	0				
	시설장비비	소계	0	0	0		기타수익	0	
		행사관련시설비	0	0	0				
		임차료	0	0	0				
	참가자보상비	소계	420	420	0				
		외빈초청여비	0	0	0	** 수탁기관 자체수입		0	
		행사실비보상비	420	420	0				
감가상각비			0	0	0				
기타			0	0	0				

* 전체 집행액 대비 지자체와 수탁기관별 집행비율 표시
** 대회조직위원회 등 수탁기관 자체수입(입장료 등)이 있는 경우 별도 표기. 다만, 자치단체 사업수익에는 포함시키지 않음

□ 효과(결과)

계 획	결 과
○ 기타 :	○ 기타 :

김천국제가족연극제

□ 사업개요

【 경상북도 김천시, 문화관광과 】

○ 사업목적 : - 종합예술의 대명사인 연극을 발전, 보급함으로써 지역의 문화예술 향유 기회를 확대
- 연극의 국제화를 통해 명실상부한 문화예술 도시 김천의 위상을 확립

○ 개최기간 / 최초개최연도 / 개최횟수 : 2018.07.20 ~ 2018.07.29 (10일) / 2002 / 16

○ 사업내용 : - 가족극 전문극단 경연 : 11개팀 (대극장5/일반6)
- 국내·외 극단 초청공연 : 국내 10개팀, 해외 6개팀
- 부대행사 : 청소년 연기콘테스트 등

○ 운영방식 : 자치단체 직접집행( ) 민간위탁(○) 산하기관 출연( ) 기타( )

○ 시행주체(주최) / 수탁기관(주관) / 후원기관
: 김천시 / 김천국제가족연극제추진위원회 /

○ 행사축제 구분 : 행사(○) 축제( )

○ 행사축제 유형 : ④ 전통문화 계승·보전·홍보

□ 예산액 및 집행액

(단위 : 천원)

구 분	'18 년	'17 년
예 산 액	320,000 (국비 0, 시도비 70,000, 시군구비 250,000)	320,000
집 행 액	319,997 (국비 0, 시도비 70,000, 시군구비 249,997)	320,000

* 집행액과 총원가의 합계는 감가상각비 등으로 차이가 발생할 수 있음

□ 행사・축제 원가

(단위 : 천원)

총원가(비용) ⓐ						사업수익(수익) ⓑ			순원가 (자치단체 순부담액) ⓒ=ⓐ-ⓑ
구 분			합계	지자체 (0 %*)	수탁기관 (100 %*)				
계			319,997	0	319,997	계		70,000	249,997
인건비			103,197	0	103,197	보조금	국비	0	
운영비	행사직접비	소 계	86,917	0	86,917				
		인쇄비	0	0	0				
		소모품비	2,622	0	2,622				
		제세공과금	4,609	0	4,609		시도비	70,000	
		보험료	1,702	0	1,702				
		출장비	0	0	0				
		연구개발비	0	0	0				
		업무추진비	4,216	0	4,216	서비스요금	사용료수익	0	
		연료비	0	0	0				
		기타행사운영비	73,767	0	73,767				
	대외홍보비	홍보및광고비	49,503	0	49,503				
	시설장비비	소계	31,969	0	31,969		기타수익	0	
		행사관련시설비	28,736	0	28,736				
		임차료	3,233	0	3,233				
	참가자보상비	소계	48,411	0	48,411				
		외빈초청여비	1,411	0	1,411	** 수탁기관 자체수입		0	
		행사실비보상비	47,000	0	47,000				
감가상각비			0	0	0				
기타			0	0	0				

* 전체 집행액 대비 지자체와 수탁기관별 집행비율 표시
** 대회조직위원회 등 수탁기관 자체수입(입장료 등)이 있는 경우 별도 표기. 다만, 자치단체 사업수익에는 포함시키지 않음

□ 효과(결과)

계 획	결 과
○ 지역경제파급효과 : 150,000 천원 ○ 고용유발효과 : 6 명 ○ 유료입장객 수 : 6,000 명 ○ 입장수익 : 10,000 천원 ○ 근거 : 제16회 김천국제가족연극제 참여예상인원 1인 2만원 정도의 경제유발 효과 발생가정 ○기타 : 제15회 김천국제가족연극제 결과 정산보고서	○ 지역경제파급효과 : 120,000 천원 ○ 고용유발효과 : 0 명 ○ 유료입장객 수 : 5,376 명 ○ 입장수익 : 11,319 천원

김천예술인전

□ 사업개요

【 경상북도 김천시, 문화관광과 】

○ 사업목적 : 김천 지역 출향 작가들과 지역에서 활동 중인 미술, 문학, 사진 부문의 작가들이 전시회를 개최함으로써 애향심을 고취하고 김천 예술의 우수성을 널리 알리며 회원 간의 화합을 도모하기 위함

○ 개최기간 / 최초개최연도 / 개최횟수 : 2018.10.12 ~ 2018.10.20 (9일) / 2008 / 10

○ 사업내용 : 미술 분야[회화·공예·조각·서예·문인화], 문학 분야[시화전], 사진 분야 전시회 개최 및 작품집 발간

○ 운영방식 : 자치단체 직접집행( ) 민간위탁(○) 산하기관 출연( ) 기타( )

○ 시행주체(주최) / 수탁기관(주관) / 후원기관
: 김천시 / 한국예총 김천지회(한국예총 김천지회) /

○ 행사축제 구분 : 행사(○) 축제( )

○ 행사축제 유형 : ④ 전통문화 계승·보전·홍보

□ 예산액 및 집행액

(단위 : 천원)

구 분	'18 년	'17 년
예 산 액	7,200 (국비 0, 시도비 0, 시군구비 7,200)	7,200
집 행 액	7,200 (국비 0, 시도비 0, 시군구비 7,200)	7,200

* 집행액과 총원가의 합계는 감가상각비 등으로 차이가 발생할 수 있음

□ 행사・축제 원가

(단위 : 천원)

총원가(비용) ⓐ						사업수익(수익) ⓑ			순원가 (자치단체 순부담액) ⓒ=ⓐ-ⓑ
구 분			합계	지자체 (0 %*)	수탁기관 (100 %*)				
계			7,200	0	7,200	계		0	7,200
인건비			527	0	527	보조금	국비	0	
운영비	행사직접비	소 계	6,674	0	6,674				
		인쇄비	0	0	0				
		소모품비	69	0	69				
		제세공과금	0	0	0		시도비	0	
		보험료	0	0	0				
		출장비	0	0	0				
		연구개발비	0	0	0				
		업무추진비	0	0	0	서비스요금	사용료수익	0	
		연료비	0	0	0				
		기타행사운영비	6,605	0	6,605				
	대외홍보비	홍보및광고비	0	0	0				
	시설장비비	소계	0	0	0		기타수익	0	
		행사관련시설비	0	0	0				
		임차료	0	0	0				
	참가자보상비	소계	0	0	0				
		외빈초청여비	0	0	0	** 수탁기관 자체수입		0	
		행사실비보상비	0	0	0				
감가상각비			0	0	0				
기타			0	0	0				

* 전체 집행액 대비 지자체와 수탁기관별 집행비율 표시
** 대회조직위원회 등 수탁기관 자체수입(입장료 등)이 있는 경우 별도 표기. 다만, 자치단체 사업수익에는 포함시키지 않음

□ 효과(결과)

계 획	결 과
○ 지역경제파급효과 : 9,500 천원 ○ 고용유발효과 : 7 명 ○ 기타 :	○ 지역경제파급효과 : 12,500 천원 ○ 고용유발효과 : 10 명 ○ 기타 : 김천출신 및 김천에서 활동하는 향토작가들의 작품을 전시하는 행사로 향토작가들의 창작활동을 지원하고 지역예술발전에 기여

김천예술제

□ 사업개요

【 경상북도 김천시, 문화관광과 】

○ 사업목적 : 한국예술문화의 창달과 국제교류 및 회원단체의 친목과 권익을 옹호하며 상호 창작활동에 기여

○ 개최기간 / 최초개최연도 / 개최횟수 : 2018.10.10 ~ 2018.10.20 (11일) / 1993 / 26

○ 사업내용 : 관내 청소년, 일반인 예술꿈나무 경연대회
김천예총 산하 7개협회 11개 부문에서 행사

○ 운영방식 : 자치단체 직접집행( ) 민간위탁(○) 산하기관 출연( ) 기타( )

○ 시행주체(주최) / 수탁기관(주관) / 후원기관
: 김천시 / 한국예총 김천지회(한국예총 김천지회) /

○ 행사축제 구분 : 행사(○) 축제( )

○ 행사축제 유형 : ④ 전통문화 계승·보전·홍보

□ 예산액 및 집행액

(단위 : 천원)

구 분	'18 년	'17 년
예 산 액	90,000 (국비 0, 시도비 0, 시군구비 90,000)	70,000
집 행 액	90,000 (국비 0, 시도비 0, 시군구비 90,000)	70,000

* 집행액과 총원가의 합계는 감가상각비 등으로 차이가 발생할 수 있음

□ 행사・축제 원가

(단위 : 천원)

총원가(비용) ⓐ						사업수익(수익) ⓑ			순원가 (자치단체 순부담액) ⓒ=ⓐ-ⓑ
구 분			합계	지자체 (0 %*)	수탁기관 (100 %*)				
계			90,000	0	90,000	계		0	90,000
인건비			31,813	0	31,813	보조금	국비	0	
운영비	행사직접비	소 계	49,539	0	49,539				
		인쇄비	915	0	915				
		소모품비	18,000	0	18,000				
		제세공과금	0	0	0		시도비	0	
		보험료	0	0	0				
		출장비	0	0	0				
		연구개발비	0	0	0				
		업무추진비	5,302	0	5,302	서비스요금	사용료수익	0	
		연료비	0	0	0				
		기타행사운영비	25,322	0	25,322				
	대외홍보비	홍보및광고비	8,649	0	8,649				
	시설장비비	소계	0	0	0		기타수익	0	
		행사관련시설비	0	0	0				
		임차료	0	0	0				
	참가자보상비	소계	0	0	0				
		외빈초청여비	0	0	0	** 수탁기관 자체수입		0	
		행사실비보상비	0	0	0				
감가상각비			0	0	0				
기타			0	0	0				

* 전체 집행액 대비 지자체와 수탁기관별 집행비율 표시
** 대회조직위원회 등 수탁기관 자체수입(입장료 등)이 있는 경우 별도 표기. 다만, 자치단체 사업수익에는 포함시키지 않음

□ 효과(결과)

계 획	결 과
○ 지역경제파급효과 : 90,000 천원 ○ 고용유발효과 : 120 명 ○ 기타 :	○ 지역경제파급효과 : 95,000 천원 ○ 고용유발효과 : 160 명 ○ 기타 : 예술꿈나무들의 발표의 장으로 우리고장 학생들에게 발표의 기회를 제공하고 전문예술인 육성 및 예술문화 저변확대에 기여

김천 전국 사진 공모전

□ 사업개요

【 경상북도 김천시, 문화관광과 】

○ 사업목적 : 환경도시, 문화예술의 도시 그리고 혁신도시 건설로 발전된 김천의 참 모습을 영상매체로 전국에 널리 홍보하여 김천의인지도를 높이고 지역발전 및 관광과 문화예술 발전에 기여

○ 개최기간 / 최초개최연도 / 개최횟수 : 2018.03.02 ~ 2018.12.07 (281일) / 2002 / 16

○ 사업내용 : 전국에서 사진 공모하여 작품을 선정 전시

○ 운영방식 : 자치단체 직접집행( ) 민간위탁(○) 산하기관 출연( ) 기타( )

○ 시행주체(주최) / 수탁기관(주관) / 후원기관
: 김천시 / 한국사진협회 김천지부(한국사진협회 김천지부) /

○ 행사축제 구분 : 행사(○) 축제( )

○ 행사축제 유형 : ④ 전통문화 계승·보전·홍보

□ 예산액 및 집행액

(단위 : 천원)

구 분	'18 년	'17 년
예 산 액	10,000 (국비 0, 시도비 0, 시군구비 10,000)	10,000
집 행 액	10,000 (국비 0, 시도비 0, 시군구비 10,000)	10,000

* 집행액과 총원가의 합계는 감가상각비 등으로 차이가 발생할 수 있음

□ 행사・축제 원가

(단위 : 천원)

총원가(비용) ⓐ						사업수익(수익) ⓑ			순원가 (자치단체 순부담액) ⓒ=ⓐ-ⓑ
구 분			합계	지자체 (0 %*)	수탁기관 (100 %*)				
계			10,000	0	10,000	계		0	10,000
인건비			0	0	0	보조금	국비	0	
운영비	행사직접비	소 계	10,000	0	10,000				
		인쇄비	7,400	0	7,400				
		소모품비	0	0	0				
		제세공과금	0	0	0		시도비	0	
		보험료	0	0	0				
		출장비	0	0	0				
		연구개발비	0	0	0				
		업무추진비	0	0	0	서비스요금	사용료수익	0	
		연료비	0	0	0				
		기타행사운영비	2,600	0	2,600				
	대외홍보비	홍보및광고비	0	0	0				
	시설장비비	소계	0	0	0		기타수익	0	
		행사관련시설비	0	0	0				
		임차료	0	0	0				
	참가자보상비	소계	0	0	0				
		외빈초청여비	0	0	0	** 수탁기관 자체수입		0	
		행사실비보상비	0	0	0				
감가상각비			0	0	0				
기타			0	0	0				

* 전체 집행액 대비 지자체와 수탁기관별 집행비율 표시
** 대회조직위원회 등 수탁기관 자체수입(입장료 등)이 있는 경우 별도 표기. 다만, 자치단체 사업수익에는 포함시키지 않음

□ 효과(결과)

계 획	결 과
○ 지역경제파급효과 : 12,000 천원 ○ 고용유발효과 : 7 명 ○ 기타 :	○ 지역경제파급효과 : 15,300 천원 ○ 고용유발효과 : 16 명 ○ 기타 : 사진 애호가들의 활동범위를 다양화하고 전국에 있는 사진작가들의 참여로 김천시를 대내외적으로 홍보하여 김천시 이미지 제고에 기여

시민과 함께하는 예술장터

□ 사업개요

【 경상북도 김천시, 문화관광과 】

○ 사업목적 : 한국예술문화의 창달과 국제교류 및 예술문화발전에 기여

○ 개최기간 / 최초개최연도 / 개최횟수 : 2018.07.28 ~ 2018.07.29 (2일) / 2005 / 13

○ 사업내용 : 김천예총 산하 7개 협회 합동 발표, 참여시민 체험 부스, 작품집 제작 등

○ 운영방식 : 자치단체 직접집행( ) 민간위탁(○) 산하기관 출연( ) 기타( )

○ 시행주체(주최) / 수탁기관(주관) / 후원기관
: 김천시 / 한국예총 김천지회(한국예총 김천지회) /

○ 행사축제 구분 : 행사(○) 축제( )

○ 행사축제 유형 : ③ 주민화합과 건강한지역사회

□ 예산액 및 집행액

(단위 : 천원)

구 분	'18 년	'17 년
예 산 액	46,000 (국비 0, 시도비 9,000, 시군구비 37,000)	30,000
집 행 액	46,000 (국비 0, 시도비 9,000, 시군구비 37,000)	30,000

* 집행액과 총원가의 합계는 감가상각비 등으로 차이가 발생할 수 있음

□ 행사・축제 원가

(단위 : 천원)

총원가(비용) ⓐ						사업수익(수익) ⓑ			순원가 (자치단체 순부담액) ⓒ=ⓐ-ⓑ
구 분			합계	지자체 (0 %*)	수탁기관 (100 %*)				
계			46,000	0	46,000	계		9,000	37,000
인건비			23,765	0	23,765	보조금	국비	0	
운영비	행사직접비	소 계	15,000	0	15,000				
		인쇄비	2,772	0	2,772				
		소모품비	360	0	360				
		제세공과금	0	0	0		시도비	9,000	
		보험료	0	0	0				
		출장비	0	0	0				
		연구개발비	0	0	0				
		업무추진비	0	0	0	서비스요금	사용료수익	0	
		연료비	0	0	0				
		기타행사운영비	11,868	0	11,868				
	대외홍보비	홍보및광고비	1,367	0	1,367				
	시설장비비	소계	5,868	0	5,868		기타수익	0	
		행사관련시설비	0	0	0				
		임차료	5,868	0	5,868				
	참가자보상비	소계	0	0	0				
		외빈초청여비	0	0	0	** 수탁기관 자체수입		0	
		행사실비보상비	0	0	0				
감가상각비			0	0	0				
기타			0	0	0				

* 전체 집행액 대비 지자체와 수탁기관별 집행비율 표시
** 대회조직위원회 등 수탁기관 자체수입(입장료 등)이 있는 경우 별도 표기. 다만, 자치단체 사업수익에는 포함시키지 않음

□ 효과(결과)

계 획	결 과
○ 지역경제파급효과 : 5 천원 ○ 고용유발효과 : 20 명 ○ 기타 :	○ 지역경제파급효과 : 5 천원 ○ 고용유발효과 : 22 명 ○ 기타 : 시민들이 많이 찾는 공원에서 공연과 체험을 할 수 있는 행사를 개최하여 다양한 문화예술행사를 경험할 수 있는 기회를 제공

김천 직지사 전국 사진촬영대회

□ 사업개요

【 경상북도 김천시, 문화관광과 】

○ 사업목적 : 대항면에 위치한 직지사를 홍보하고 관광자원으로 발굴하는 차원에서 유적문화를 영상매체로 담는 전국사진촬영대회를 개최함으로써 지역위상을 재정립하고 직지문화공원 등 깨끗한 김천시 환경을 전국에 홍보

○ 개최기간 / 최초개최연도 / 개최횟수 : 2018.10.14 ~ 2018.10.14 (1일) / 2010 / 8

○ 사업내용 : 김천직지사를 배경으로 촬영, 사진심사,시상 및 전시

○ 운영방식 : 자치단체 직접집행( ) 민간위탁(○) 산하기관 출연( ) 기타( )

○ 시행주체(주최) / 수탁기관(주관) / 후원기관
: 김천시 / 한국사진작가협회 김천지부(한국사진작가협회 김천지부) /

○ 행사축제 구분 : 행사(○) 축제( )

○ 행사축제 유형 : ③ 주민화합과 건강한지역사회

□ 예산액 및 집행액

(단위 : 천원)

구 분	'18 년	'17 년
예 산 액	58,000 (국비 0, 시도비 10,000, 시군구비 48,000)	58,000
집 행 액	58,000 (국비 0, 시도비 10,000, 시군구비 48,000)	58,000

* 집행액과 총원가의 합계는 감가상각비 등으로 차이가 발생할 수 있음

□ 행사・축제 원가

(단위 : 천원)

총원가(비용) ⓐ						사업수익(수익) ⓑ			순원가 (자치단체 순부담액) ⓒ=ⓐ-ⓑ
구 분			합계	지자체 (0 %*)	수탁기관 (100 %*)				
계			58,000	0	58,000	계		10,000	48,000
인건비			7,002	0	7,002	보조금	국비	0	
운영비	행사직접비	소 계	25,167	0	25,167				
		인쇄비	11,773	0	11,773				
		소모품비	5,645	0	5,645				
		제세공과금	798	0	798		시도비	10,000	
		보험료	0	0	0				
		출장비	0	0	0				
		연구개발비	0	0	0				
		업무추진비	0	0	0	서비스요금	사용료수익	0	
		연료비	0	0	0				
		기타행사운영비	6,951	0	6,951				
	대외홍보비	홍보및광고비	23,594	0	23,594				
	시설장비비	소계	2,237	0	2,237		기타수익	0	
		행사관련시설비	220	0	220				
		임차료	2,017	0	2,017				
	참가자보상비	소계	0	0	0				
		외빈초청여비	0	0	0	** 수탁기관 자체수입		0	
		행사실비보상비	0	0	0				
감가상각비			0	0	0				
기타			0	0	0				

* 전체 집행액 대비 지자체와 수탁기관별 집행비율 표시
** 대회조직위원회 등 수탁기관 자체수입(입장료 등)이 있는 경우 별도 표기. 다만, 자치단체 사업수익에는 포함시키지 않음

□ 효과(결과)

계 획	결 과
○ 지역경제파급효과 : 65,000 천원 ○ 고용유발효과 : 36 명 ○ 기타 :	○ 지역경제파급효과 : 71,000 천원 ○ 고용유발효과 : 50 명 ○ 기타 : 전국의 사진 작가의 참가 및 많은 관광객들의 관람이 있었음. 시와 도를 전국에 알리는데 기여

빗내농악 경연대회

□ 사업개요

【 경상북도 김천시, 문화관광과 】

○ 사업목적 : - 경상북도 무형문화재 제8호 김천금릉빗내농악의 활성화 및 전승보전
- 전통문화 계승 보전 및 시민 대화합의 장 마련

○ 개최기간 / 최초개최연도 / 개최횟수 : 2018.10.05 ~ 2018.10.05 (1일) / 2004 / 6

○ 사업내용 : 22개 읍면동 농악단 경연 등

○ 운영방식 : 자치단체 직접집행(○) 민간위탁( ) 산하기관 출연( ) 기타( )

○ 시행주체(주최) / 수탁기관(주관) / 후원기관
:

○ 행사축제 구분 : 행사(○) 축제( )

○ 행사축제 유형 : ④ 전통문화 계승·보전·홍보

□ 예산액 및 집행액

(단위 : 천원)

구 분	'18 년	'17 년
예 산 액	280,000 (국비 0, 시도비 0, 시군구비 280,000)	0
집 행 액	277,694 (국비 0, 시도비 0, 시군구비 277,694)	0

* 집행액과 총원가의 합계는 감가상각비 등으로 차이가 발생할 수 있음

□ 행사・축제 원가

(단위 : 천원)

총원가(비용) ⓐ						사업수익(수익) ⓑ			순원가 (자치단체 순부담액) ⓒ=ⓐ-ⓑ
구 분			합계	지자체 (0 %*)	수탁기관 (100 %*)				
계			277,694	277,694	0	계		0	277,694
인건비			44,786	44,786	0	보조금	국비	0	
운영비	행사직접비	소 계	201,989	201,989	0				
		인쇄비	0	0	0				
		소모품비	87,132	87,132	0				
		제세공과금	0	0	0		시도비	0	
		보험료	0	0	0				
		출장비	0	0	0				
		연구개발비	0	0	0				
		업무추진비	0	0	0	서비스요금	사용료수익	0	
		연료비	0	0	0				
		기타행사운영비	114,857	114,857	0				
	대외홍보비	홍보및광고비	8,463	8,463	0				
	시설장비비	소계	22,456	22,456	0		기타수익	0	
		행사관련시설비	0	0	0				
		임차료	22,456	22,456	0				
	참가자보상비	소계	0	0	0				
		외빈초청여비	0	0	0	** 수탁기관 자체수입		0	
		행사실비보상비	0	0	0				
감가상각비			0	0	0				
기타			0	0	0				

* 전체 집행액 대비 지자체와 수탁기관별 집행비율 표시
** 대회조직위원회 등 수탁기관 자체수입(입장료 등)이 있는 경우 별도 표기. 다만, 자치단체 사업수익에는 포함시키지 않음

□ 효과(결과)

계 획	결 과
○ 기타 : 경상북도 무형문화재 제8호인 빗내농악의 전통계승과 발전 및 22개 읍면동 경연을 통한 주민화합의 장 마련	○ 기타 : 농악단원 및 시민 3,000여명이 빗내농악의 전승보존을 위한 경연에 참여하였으며 평균 2달 이상의 대회준비기간동안 관련업체 매출을 통하여 지역경제 활성화에 기여

삼도봉 만남의 날

□ 사업개요

【 경상북도 김천시, 문화관광과 】

○ 사업목적 : 충북 영동, 전북 무주, 경북 김천 등 3도 3개 시·군간의 정기적인 만남을 통해 지역간 불신 해소 및 상호화합과 공동발전 모색

○ 개최기간 / 최초개최연도 / 개최횟수 : 2018.10.10 ~ 2018.10.10 (1일) / 1988 / 30

○ 사업내용 : - 삼도화합 기원제
- 삼도화합 축하공연 등

○ 운영방식 : 자치단체 직접집행( ) 민간위탁(○) 산하기관 출연( ) 기타( )

○ 시행주체(주최) / 수탁기관(주관) / 후원기관
: 김천시 / 김천문화원 /

○ 행사축제 구분 : 행사(○) 축제( )

○ 행사축제 유형 : ③ 주민화합과 건강한지역사회

□ 예산액 및 집행액

(단위 : 천원)

구 분	'18 년	'17 년
예 산 액	20,000 (국비 0, 시도비 0, 시군구비 20,000)	5,000
집 행 액	20,000 (국비 0, 시도비 0, 시군구비 20,000)	5,000

* 집행액과 총원가의 합계는 감가상각비 등으로 차이가 발생할 수 있음

□ 행사・축제 원가

(단위 : 천원)

총원가(비용) ⓐ						사업수익(수익) ⓑ			순원가 (자치단체 순부담액) ⓒ=ⓐ-ⓑ
구 분			합계	지자체 (0 %*)	수탁기관 (100 %*)				
계			20,000	20,000	0	계		0	20,000
인건비			1,200	1,200	0	보조금	국비	0	
운영비	행사직접비	소 계	16,800	16,800	0				
		인쇄비	0	0	0				
		소모품비	0	0	0				
		제세공과금	0	0	0				
		보험료	500	500	0		시도비	0	
		출장비	0	0	0				
		연구개발비	0	0	0				
		업무추진비	0	0	0	서비스요금	사용료수익	0	
		연료비	0	0	0				
		기타행사운영비	16,300	16,300	0				
	대외홍보비	홍보및광고비	2,000	2,000	0				
	시설장비비	소계	0	0	0		기타수익	0	
		행사관련시설비	0	0	0				
		임차료	0	0	0				
	참가자보상비	소계	0	0	0				
		외빈초청여비	0	0	0	** 수탁기관 자체수입		0	
		행사실비보상비	0	0	0				
감가상각비			0	0	0				
기타			0	0	0				

* 전체 집행액 대비 지자체와 수탁기관별 집행비율 표시
** 대회조직위원회 등 수탁기관 자체수입(입장료 등)이 있는 경우 별도 표기. 다만, 자치단체 사업수익에는 포함시키지 않음

□ 효과(결과)

계 획	결 과
○ 지역경제파급효과 : 20,000 천원 ○ 고용유발효과 : 2 명 ○ 근거 : 삼도봉 만남의 날 행사 참여 예상인원 1,000명에 1인당 2만원 경제유발효과 가정 ○ 기타 : 삼도봉 만남의 날 행사 준비 인력	○ 지역경제파급효과 : 20,000 천원 ○ 고용유발효과 : 2 명 ○ 근거 : 삼도봉 만남의 날 행사 참여 예상인원 1,000명에 1인당 2만원 경제유발효과 가정 ○ 기타 : 삼도봉 만남의 날 행사 준비 인력

김천문화제

□ 사업개요

【 경상북도 김천시, 문화관광과 】

○ 사업목적 : 지역 전통문화의 계승 지원

○ 개최기간 / 최초개최연도 / 개최횟수 : 2018.02.01 ~ 2018.12.22 (325일) / 2012 / 4

○ 사업내용 : - 제36회 매계백일장 및 제11회 김천민속장기대회 개최
- 전통혼례식 및 동지팥죽 나누기 행사 등

○ 운영방식 : 자치단체 직접집행( ) 민간위탁(○) 산하기관 출연( ) 기타( )

○ 시행주체(주최) / 수탁기관(주관) / 후원기관
: 김천시 / 김천문화원 /

○ 행사축제 구분 : 행사( ) 축제(○)

○ 행사축제 유형 : ④ 전통문화 계승·보전·홍보

□ 예산액 및 집행액

(단위 : 천원)

구 분	'18 년	'17 년
예 산 액	20,000 (국비 0, 시도비 0, 시군구비 20,000)	20,000
집 행 액	20,000 (국비 0, 시도비 0, 시군구비 20,000)	20,000

* 집행액과 총원가의 합계는 감가상각비 등으로 차이가 발생할 수 있음

□ 행사・축제 원가

(단위 : 천원)

총원가(비용) ⓐ						사업수익(수익) ⓑ			순원가 (자치단체 순부담액) ⓒ=ⓐ-ⓑ
구 분			합계	지자체 (0 %*)	수탁기관 (100 %*)				
계			20,000	20,000	0	계		0	20,000
인건비			0	0	0	보조금	국비	0	
운영비	행사직접비	소 계	19,000	19,000	0				
		인쇄비	4,600	4,600	0				
		소모품비	0	0	0				
		제세공과금	0	0	0		시도비	0	
		보험료	1,000	1,000	0				
		출장비	0	0	0				
		연구개발비	0	0	0				
		업무추진비	0	0	0	서비스요금	사용료수익	0	
		연료비	0	0	0				
		기타행사운영비	13,400	13,400	0				
	대외홍보비	홍보및광고비	1,000	1,000	0				
	시설장비비	소계	0	0	0		기타수익	0	
		행사관련시설비	0	0	0				
		임차료	0	0	0				
	참가자보상비	소계	0	0	0				
		외빈초청여비	0	0	0	** 수탁기관 자체수입		0	
		행사실비보상비	0	0	0				
감가상각비			0	0	0				
기타			0	0	0				

* 전체 집행액 대비 지자체와 수탁기관별 집행비율 표시
** 대회조직위원회 등 수탁기관 자체수입(입장료 등)이 있는 경우 별도 표기. 다만, 자치단체 사업수익에는 포함시키지 않음

□ 효과(결과)

계 획	결 과
○ 지역경제파급효과 : 40,000 천원 ○ 고용유발효과 : 2 명 ○ 근거 : 전통혼례식, 제39회 매계백일장, 전통성년식, 제14회 김천민속장기대회, 동지맞이 팥죽나누기 행사 참여 예상인원 2,000명에 1인당 2만원 경제유발효과 가정 ○ 기타 : 김천문화제 행사준비 인력	○ 지역경제파급효과 : 40,000 천원 ○ 고용유발효과 : 2 명 ○ 근거 : 전통혼례식, 제39회 매계백일장, 전통성년식, 제14회 김천민속장기대회, 동지맞이 팥죽나누기 행사 참여 예상인원 2,000명에 1인당 2만원 경제유발효과 가정 ○ 기타 : 김천문화제 행사준비 인력

황악산 가요제

□ 사업개요

【 경상북도 김천시, 문화관광과 】

○ 사업목적 : 김천시민 및 청소년들의 끼와 재능을 마음껏 발휘 할 수 있는 장을 마련함과 동시에 시민 모두가 하나가 되는 문화축제로 발전시키며 관광객 유치로 지역경제 활성화 및 시민 볼거리 제공

○ 개최기간 / 최초개최연도 / 개최횟수 : 2018.09.02 ~ 2018.09.15 (14일) / 2015 / 4

○ 사업내용 : 가요경연대회(예선 및 본선)

○ 운영방식 : 자치단체 직접집행( ) 민간위탁(○) 산하기관 출연( ) 기타( )

○ 시행주체(주최) / 수탁기관(주관) / 후원기관
: 김천시 / 김천사랑시민봉사대 소리결(김천사랑시민봉사대 소리결) /

○ 행사축제 구분 : 행사( ) 축제(○)

○ 행사축제 유형 : ③ 주민화합과 건강한지역사회

□ 예산액 및 집행액

(단위 : 천원)

구 분	'18 년	'17 년
예 산 액	21,000 (국비 0, 시도비 5,000, 시군구비 16,000)	21,000
집 행 액	21,000 (국비 0, 시도비 5,000, 시군구비 16,000)	21,000

* 집행액과 총원가의 합계는 감가상각비 등으로 차이가 발생할 수 있음

□ 행사・축제 원가

(단위 : 천원)

총원가(비용) ⓐ						사업수익(수익) ⓑ			순원가 (자치단체 순부담액) ⓒ=ⓐ-ⓑ
구 분			합계	지자체 (0 %*)	수탁기관 (100 %*)				
계			21,000	0	21,000	계		5,000	16,000
인건비			9,600	0	9,600	보조금	국비	0	
운영비	행사직접비	소 계	1,400	0	1,400				
		인쇄비	0	0	0				
		소모품비	0	0	0				
		제세공과금	0	0	0		시도비	5,000	
		보험료	0	0	0				
		출장비	0	0	0				
		연구개발비	0	0	0				
		업무추진비	0	0	0	서비스요금	사용료수익	0	
		연료비	0	0	0				
		기타행사운영비	1,400	0	1,400				
	대외홍보비	홍보및광고비	2,190	0	2,190				
	시설장비비	소계	7,810	0	7,810		기타수익	0	
		행사관련시설비	0	0	0				
		임차료	7,810	0	7,810				
	참가자보상비	소계	0	0	0				
		외빈초청여비	0	0	0	** 수탁기관 자체수입		0	
		행사실비보상비	0	0	0				
감가상각비			0	0	0				
기타			0	0	0				

* 전체 집행액 대비 지자체와 수탁기관별 집행비율 표시
** 대회조직위원회 등 수탁기관 자체수입(입장료 등)이 있는 경우 별도 표기. 다만, 자치단체 사업수익에는 포함시키지 않음

□ 효과(결과)

계 획	결 과
○ 지역경제파급효과 : 26,000 천원 ○ 고용유발효과 : 5 명 ○ 기타 :	○ 지역경제파급효과 : 31,000 천원 ○ 고용유발효과 : 7 명 ○ 기타 : 전국의 가요를 사랑하는 국민들이 자기의 끼를 발산할 수 있는 장소를 제공하고 김천시의 이미지 제고 및 시민들에게 볼거리 제공

나화랑 가요무대

□ 사업개요

【 경상북도 김천시, 문화관광과 】

○ 사업목적 : 김천 출신 가요작가이자, 한국 가요계 1세대인 고려성-나화랑(羅花郞) 형제의 가요사적 업적을 기념하여 그 정신을 선양하면서 관광 및 문화예술 콘텐츠를 개발하고 건전한 여가선용과 문화예술발전에 기여하고자 함

○ 개최기간 / 최초개최연도 / 개최횟수 : 2018.11.16 ~ 2018.11.16 (1일) / 2015 / 4

○ 사업내용 : 나화랑.고려성 형제의 가요를 부르는 추모 가요제

○ 운영방식 : 자치단체 직접집행( ) 민간위탁(○) 산하기관 출연( ) 기타( )

○ 시행주체(주최) / 수탁기관(주관) / 후원기관
: 김천시 / 나화랑기념사업회(나화랑기념사업회) /

○ 행사축제 구분 : 행사(○) 축제( )

○ 행사축제 유형 : ③ 주민화합과 건강한지역사회

□ 예산액 및 집행액

(단위 : 천원)

구 분	'18 년	'17 년
예 산 액	6,000 (국비 0, 시도비 0, 시군구비 6,000)	5,000
집 행 액	6,000 (국비 0, 시도비 0, 시군구비 6,000)	5,000

* 집행액과 총원가의 합계는 감가상각비 등으로 차이가 발생할 수 있음

□ 행사・축제 원가

(단위 : 천원)

총원가(비용) ⓐ						사업수익(수익) ⓑ			순원가 (자치단체 순부담액) ⓒ=ⓐ-ⓑ
구 분			합계	지자체 (0 %*)	수탁기관 (100 %*)				
계			6,000	0	6,000	계		0	6,000
인건비			0	0	0	보조금	국비	0	
운영비	행사직접비	소 계	4,638	0	4,638				
		인쇄비	0	0	0				
		소모품비	1,034	0	1,034				
		제세공과금	0	0	0		시도비	0	
		보험료	0	0	0				
		출장비	0	0	0				
		연구개발비	0	0	0				
		업무추진비	567	0	567	서비스요금	사용료수익	0	
		연료비	0	0	0				
		기타행사운영비	3,037	0	3,037				
	대외홍보비	홍보및광고비	856	0	856				
	시설장비비	소계	506	0	506		기타수익	0	
		행사관련시설비	0	0	0				
		임차료	506	0	506				
	참가자보상비	소계	0	0	0				
		외빈초청여비	0	0	0	** 수탁기관 자체수입		0	
		행사실비보상비	0	0	0				
감가상각비			0	0	0				
기타			0	0	0				

* 전체 집행액 대비 지자체와 수탁기관별 집행비율 표시
** 대회조직위원회 등 수탁기관 자체수입(입장료 등)이 있는 경우 별도 표기. 다만, 자치단체 사업수익에는 포함시키지 않음

□ 효과(결과)

계 획	결 과
○ 지역경제파급효과 : 6,300 천원 ○ 고용유발효과 : 11 명 ○ 기타 :	○ 지역경제파급효과 : 7,800 천원 ○ 고용유발효과 : 15 명 ○ 기타 : 김천출신의 한국 가요계 1세대 작곡가 나화랑을 널리 알려 한국대중가요 예술의 뿌리가 김천에 있음을 대내외에 홍보하여 김천시 이미지 제고에 크게 기여

백수문학제

□ 사업개요

【 경상북도 김천시, 문화관광과 】

○ 사업목적 : 김천 출신 시조시인인 백수 정완영 선생의 시조 정신을 계승하고 현대시조의 메카가 김천임을 널리 알려 김천 이미지 제고 및 시조문학 저변확대

○ 개최기간 / 최초개최연도 / 개최횟수 : 2018.05.01 ~ 2018.10.27 (180일) / 2006 / 9

○ 사업내용 : 백수문학상 및 백수신인상 공모, 시상식, 시상작 낭송회, 작품집 제작

○ 운영방식 : 자치단체 직접집행( ) 민간위탁(○) 산하기관 출연( ) 기타( )

○ 시행주체(주최) / 수탁기관(주관) / 후원기관
: 김천시 / 한국예총 김천지회(한국예총 김천지회) /

○ 행사축제 구분 : 행사(○) 축제( )

○ 행사축제 유형 : ④ 전통문화 계승·보전·홍보

□ 예산액 및 집행액

(단위 : 천원)

구 분	'18 년	'17 년
예 산 액	55,000 (국비 0, 시도비 10,000, 시군구비 45,000)	55,000
집 행 액	55,000 (국비 0, 시도비 10,000, 시군구비 45,000)	55,000

* 집행액과 총원가의 합계는 감가상각비 등으로 차이가 발생할 수 있음

□ 행사・축제 원가

(단위 : 천원)

총원가(비용) ⓐ						사업수익(수익) ⓑ			순원가 (자치단체 순부담액) ⓒ=ⓐ-ⓑ
구 분			합계	지자체 (0 %*)	수탁기관 (100 %*)				
계			55,000	0	55,000	계		10,000	45,000
인건비			6,106	0	6,106	보조금	국비	0	
운영비	행사직접비	소 계	21,056	0	21,056				
		인쇄비	0	0	0				
		소모품비	0	0	0				
		제세공과금	0	0	0	보조금	시도비	10,000	
		보험료	0	0	0				
		출장비	0	0	0				
		연구개발비	0	0	0				
		업무추진비	0	0	0	서비스요금	사용료수익	0	
		연료비	0	0	0				
		기타행사운영비	21,056	0	21,056				
	대외홍보비	홍보및광고비	7,617	0	7,617				
	시설장비비	소계	0	0	0	서비스요금	기타수익	0	
		행사관련시설비	0	0	0				
		임차료	0	0	0				
	참가자보상비	소계	0	0	0				
		외빈초청여비	0	0	0	** 수탁기관 자체수입		0	
		행사실비보상비	0	0	0				
감가상각비			0	0	0				
기타			20,223	0	20,223				

* 전체 집행액 대비 지자체와 수탁기관별 집행비율 표시
** 대회조직위원회 등 수탁기관 자체수입(입장료 등)이 있는 경우 별도 표기. 다만, 자치단체 사업수익에는 포함시키지 않음

□ 효과(결과)

계 획	결 과
○ 지역경제파급효과 : 70,000 천원 ○ 고용유발효과 : 10 명 ○ 기타 :	○ 지역경제파급효과 : 85,000 천원 ○ 고용유발효과 : 15 명 ○ 기타 : 현대시조계의 거목 백수 정완영선생의 문학정신을 계승하고 김천을 현대시조의 메카로 발전, 자라나는 꿈나무 시조 꿈나무 육성에 기여

김천 부항댐 삼도봉 영화제

□ 사업개요

【 경상북도 김천시, 문화관광과 】

○ 사업목적 : 민선 6기 공약사업의 일환으로 추진된 야외극장 건립사업이 완료됨에 따라 지역주민 및 관광객들에게 온 가족이 함께 즐길 수 있는 영화를 상영하여 점차 잊혀 가는 가족의 소중함을 일깨우고자 함.

○ 개최기간 / 최초개최연도 / 개최횟수 : 2018.08.02 ~ 2018.08.04 (3일) / 2015 / 4

○ 사업내용 : 김천 부항댐 산내들공원 및 강변공원 내 가족영화 상영 및 음악동아리 단체 공연 등

○ 운영방식 : 자치단체 직접집행( ) 민간위탁(○) 산하기관 출연( ) 기타( )

○ 시행주체(주최) / 수탁기관(주관) / 후원기관
: 김천시 / 한국예총 김천지회(한국예총 김천지회) /

○ 행사축제 구분 : 행사(○) 축제( )

○ 행사축제 유형 : ③ 주민화합과 건강한지역사회

□ 예산액 및 집행액

(단위 : 천원)

구 분	'18 년	'17 년
예 산 액	40,000 (국비 0, 시도비 0, 시군구비 40,000)	40,000
집 행 액	40,000 (국비 0, 시도비 0, 시군구비 40,000)	40,000

* 집행액과 총원가의 합계는 감가상각비 등으로 차이가 발생할 수 있음

□ 행사・축제 원가

(단위 : 천원)

총원가(비용) ⓐ						사업수익(수익) ⓑ			순원가 (자치단체 순부담액) ⓒ=ⓐ-ⓑ
구 분			합계	지자체 (0 %*)	수탁기관 (100 %*)				
계			40,000	0	40,000	계		0	40,000
인건비			5,450	0	5,450	보조금	국비	0	
운영비	행사직접비	소 계	26,624	0	26,624				
		인쇄비	2,295	0	2,295				
		소모품비	378	0	378				
		제세공과금	4	0	4		시도비	0	
		보험료	590	0	590				
		출장비	0	0	0				
		연구개발비	0	0	0				
		업무추진비	0	0	0	서비스요금	사용료수익	0	
		연료비	0	0	0				
		기타행사운영비	23,357	0	23,357				
	대외홍보비	홍보및광고비	7,926	0	7,926				
	시설장비비	소계	0	0	0		기타수익	0	
		행사관련시설비	0	0	0				
		임차료	0	0	0				
	참가자보상비	소계	0	0	0				
		외빈초청여비	0	0	0	** 수탁기관 자체수입		0	
		행사실비보상비	0	0	0				
감가상각비			0	0	0				
기타			0	0	0				

* 전체 집행액 대비 지자체와 수탁기관별 집행비율 표시
** 대회조직위원회 등 수탁기관 자체수입(입장료 등)이 있는 경우 별도 표기. 다만, 자치단체 사업수익에는 포함시키지 않음

□ 효과(결과)

계 획	결 과
○ 지역경제파급효과 : 40,000 천원 ○ 고용유발효과 : 10 명 ○ 기타 : 영화 무료상영을 통하여 지역주민의 문화예술향유기회 확대	○ 지역경제파급효과 : 45,000 천원 ○ 고용유발효과 : 15 명 ○ 기타 : 지역주민의 문화예술 향유기회 확대 및 부항댐 산내들오토캠핑장과 연계하여 관광객 유치효과 제고 및 강변공원을 찾는 시민들에게 볼거리 제공

호국선양대제전

□ 사업개요

【 경상북도 김천시, 문화관광과 】

○ 사업목적 : 호국성사 사명당의 행장과 사상을 지역의 대표적 문화 콘텐츠로 개발육성하고자함

○ 개최기간 / 최초개최연도 / 개최횟수 : 2018.10.12 ~ 2018.10.14 (3일) / 2018 / 1

○ 사업내용 : 호국성사 사명당 심포지엄 / 금자대장경 사경대회 / 청소년 백일장 공모 / 신인문학상 공모

○ 운영방식 : 자치단체 직접집행( ) 민간위탁(○) 산하기관 출연( ) 기타( )

○ 시행주체(주최) / 수탁기관(주관) / 후원기관
: 김천시 / 대한불교조계종 직지사 /

○ 행사축제 구분 : 행사(○) 축제( )

○ 행사축제 유형 : ④ 전통문화 계승·보전·홍보

□ 예산액 및 집행액

(단위 : 천원)

구 분	'18 년	'17 년
예 산 액	200,000 (국비 0, 시도비 100,000, 시군구비 100,000)	0
집 행 액	200,000 (국비 0, 시도비 100,000, 시군구비 100,000)	0

* 집행액과 총원가의 합계는 감가상각비 등으로 차이가 발생할 수 있음

□ 행사・축제 원가

(단위 : 천원)

총원가(비용) ⓐ						사업수익(수익) ⓑ			순원가 (자치단체 순부담액) ⓒ=ⓐ-ⓑ
구 분			합계	지자체 (0 %*)	수탁기관 (100 %*)				
계			632,360	0	632,360	계		100,000	532,360
인건비			28,900	0	28,900	보조금	국비	0	
운영비	행사직접비	소 계	14,159	0	14,159				
		인쇄비	0	0	0				
		소모품비	3,573	0	3,573				
		제세공과금	0	0	0				
		보험료	1,110	0	1,110		시도비	100,000	
		출장비	0	0	0				
		연구개발비	0	0	0				
		업무추진비	165	0	165	서비스요금	사용료수익	0	
		연료비	0	0	0				
		기타행사운영비	9,311	0	9,311				
	대외홍보비	홍보및광고비	0	0	0				
	시설장비비	소계	95,901	0	95,901		기타수익	0	
		행사관련시설비	95,901	0	95,901				
		임차료	0	0	0				
	참가자보상비	소계	493,400	0	493,400				
		외빈초청여비	13,000	0	13,000	** 수탁기관 자체수입		0	
		행사실비보상비	480,400	0	480,400				
감가상각비			0	0	0				
기타			0	0	0				

* 전체 집행액 대비 지자체와 수탁기관별 집행비율 표시
** 대회조직위원회 등 수탁기관 자체수입(입장료 등)이 있는 경우 별도 표기. 다만, 자치단체 사업수익에는 포함시키지 않음

□ 효과(결과)

계 획	결 과
○ 지역경제파급효과 : 60,000 천원	○ 지역경제파급효과 : 60,000 천원
○ 고용유발효과 : 10 명	○ 고용유발효과 : 10 명
○ 근거 : 관람객 3000명 당 2만원 지출효과	○ 근거 : 관람객 3000명 당 2만원 지출효과
○ 기타 : 호국선양대제전 행사지원인력	○ 기타 : 호국선양대제전 행사지원인력

김천전국행복마을동요제

□ 사업개요

【 경상북도 김천시, 문화관광과 】

○ 사업목적 : 어린이들에게 재능을 펼칠 수 있는 기회를 제공하여 예술 꿈나무 발굴 및 인재를 육성하고 문화예술도시로서의 위상을 높이고자 함

○ 개최기간 / 최초개최연도 / 개최횟수 : 2018.06.01 ~ 2018.11.10 (163일) / 2018 / 1

○ 사업내용 : 꿈나무 발굴 및 인재 육성을 위한 동요 경연 대회, 수상자 시상식 및 발표회

○ 운영방식 : 자치단체 직접집행( ) 민간위탁(○) 산하기관 출연( ) 기타( )

○ 시행주체(주최) / 수탁기관(주관) / 후원기관
: 김천시 / 한국예총 김천지회 /

○ 행사축제 구분 : 행사(○) 축제( )

○ 행사축제 유형 : ③ 주민화합과 건강한지역사회

□ 예산액 및 집행액

(단위 : 천원)

구 분	'18 년	'17 년
예 산 액	50,000 (국비 0, 시도비 0, 시군구비 50,000)	0
집 행 액	50,000 (국비 0, 시도비 0, 시군구비 50,000)	0

* 집행액과 총원가의 합계는 감가상각비 등으로 차이가 발생할 수 있음

□ 행사・축제 원가

(단위 : 천원)

총원가(비용) ⓐ						사업수익(수익) ⓑ			순원가 (자치단체 순부담액) ⓒ=ⓐ-ⓑ
구 분			합계	지자체 (0 %*)	수탁기관 (100 %*)				
계			50,000	0	50,000	계		0	50,000
인건비			15,863	0	15,863	보조금	국비	0	
운영비	행사직접비	소 계	27,838	0	27,838				
		인쇄비	0	0	0				
		소모품비	0	0	0				
		제세공과금	1,913	0	1,913		시도비	0	
		보험료	0	0	0				
		출장비	0	0	0				
		연구개발비	0	0	0				
		업무추진비	0	0	0	서비스요금	사용료수익	0	
		연료비	0	0	0				
		기타행사운영비	25,925	0	25,925				
	대외홍보비	홍보및광고비	4,989	0	4,989				
	시설장비비	소계	1,310	0	1,310		기타수익	0	
		행사관련시설비	0	0	0				
		임차료	1,310	0	1,310				
	참가자보상비	소계	0	0	0				
		외빈초청여비	0	0	0	** 수탁기관 자체수입		0	
		행사실비보상비	0	0	0				
감가상각비			0	0	0				
기타			0	0	0				

* 전체 집행액 대비 지자체와 수탁기관별 집행비율 표시
** 대회조직위원회 등 수탁기관 자체수입(입장료 등)이 있는 경우 별도 표기. 다만, 자치단체 사업수익에는 포함시키지 않음

□ 효과(결과)

계 획	결 과
○ 지역경제파급효과 : 55,000 천원 ○ 고용유발효과 : 12 명 ○ 기타 :	○ 지역경제파급효과 : 61,000 천원 ○ 고용유발효과 : 17 명 ○ 기타 : 전국 각지 꿈나무들에게 예술적 소질 계발 및 창의력을 신장할 수 있는 기회를 제공하고 세대 간 소통의 장을 마련하여 가족간의 화목을 도모

벚꽃음악회

□ 사업개요

【 경상북도 김천시, 문화관광과 】

○ 사업목적 : 지역 문화발전과 생활속 문화진흥 시대를 맞아 수준 높은 양질의 문화서비스를 제공함으로써 문화가 있어 행복한 삶, 문화를 통해 잘사는 도시 조성

○ 개최기간 / 최초개최연도 / 개최횟수 : 2018.04.02 ~ 2018.04.03 (2일) / 2015 / 4

○ 사업내용 : 벚꽃 개화시기에 맞춰 강변공원에서 동아리 단체 음악회 및 전시회 개최

○ 운영방식 : 자치단체 직접집행( ) 민간위탁(○) 산하기관 출연( ) 기타( )

○ 시행주체(주최) / 수탁기관(주관) / 후원기관
: 김천시 / 한국예총 김천지회 /

○ 행사축제 구분 : 행사( ) 축제(○)

○ 행사축제 유형 : ③ 주민화합과 건강한지역사회

□ 예산액 및 집행액

(단위 : 천원)

구 분	'18 년	'17 년
예 산 액	15,000 (국비 0, 시도비 0, 시군구비 15,000)	15,000
집 행 액	15,000 (국비 0, 시도비 0, 시군구비 15,000)	15,000

* 집행액과 총원가의 합계는 감가상각비 등으로 차이가 발생할 수 있음

□ 행사・축제 원가

(단위 : 천원)

총원가(비용) ⓐ						사업수익(수익) ⓑ			순원가 (자치단체 순부담액) ⓒ=ⓐ-ⓑ
구 분			합계	지자체 (0 %*)	수탁기관 (100 %*)				
계			15,000	0	15,000	계		0	15,000
인건비			4,502	0	4,502	보조금	국비	0	
민간경비	행사직접비	소 계	2,543	0	2,543				
		인쇄비	0	0	0				
		소모품비	0	0	0				
		제세공과금	0	0	0		시도비	0	
		보험료	0	0	0				
		출장비	0	0	0				
		연구개발비	0	0	0				
		업무추진비	0	0	0	서비스요금	사용료수익	0	
		연료비	0	0	0				
		기타행사운영비	2,543	0	2,543				
	대외홍보비	홍보및광고비	3,355	0	3,355				
	시설장비비	소계	4,600	0	4,600		기타수익	0	
		행사관련시설비	0	0	0				
		임차료	4,600	0	4,600				
	참가자보상비	소계	0	0	0				
		외빈초청여비	0	0	0	** 수탁기관 자체수입		0	
		행사실비보상비	0	0	0				
감가상각비			0	0	0				
기타			0	0	0				

* 전체 집행액 대비 지자체와 수탁기관별 집행비율 표시
** 대회조직위원회 등 수탁기관 자체수입(입장료 등)이 있는 경우 별도 표기. 다만, 자치단체 사업수익에는 포함시키지 않음

□ 효과(결과)

계 획	결 과
○ 지역경제파급효과 : 16,000 천원 ○ 고용유발효과 : 30 명 ○ 기타 :	○ 지역경제파급효과 : 20,000 천원 ○ 고용유발효과 : 34 명 ○ 기타 : 봄을 알리는 벚꽃 개화 시기에 맞추어 열리는 음악회로, 벚꽃개화기 시민들의 문화예술 향유기회 제공

전국김천상모놀이 경연대회

□ 사업개요

【 경상북도 김천시, 문화관광과 】

○ 사업목적 : 유일한 놀이도구인 상모의 희귀성과 우수성을 알리고 전통문화를 계승 및 발전에 기여하고 전통문화 활성화 및 꿈나무 육성

○ 개최기간 / 최초개최연도 / 개최횟수 : 2018.10.27 ~ 2018.10.27 (1일) / 2014 / 5

○ 사업내용 : 전통연희, 만들기 체험 및 상설공연, 먹거리 마당, 전국 상모놀이 경연대회 ,(사)전통소리마을예술진흥회 실내악 정기 공연

○ 운영방식 : 자치단체 직접집행( ) 민간위탁(○) 산하기관 출연( ) 기타( )

○ 시행주체(주최) / 수탁기관(주관) / 후원기관
: 김천시 / (사)전통소리마을예술진흥회 /

○ 행사축제 구분 : 행사(○) 축제( )

○ 행사축제 유형 : ③ 주민화합과 건강한지역사회

□ 예산액 및 집행액

(단위 : 천원)

구 분	'18 년	'17 년
예 산 액	40,000 (국비 0, 시도비 20,000, 시군구비 20,000)	40,000
집 행 액	39,985 (국비 0, 시도비 19,993, 시군구비 19,991)	40,000

* 집행액과 총원가의 합계는 감가상각비 등으로 차이가 발생할 수 있음

□ 행사・축제 원가

(단위 : 천원)

총원가(비용) ⓐ						사업수익(수익) ⓑ			순원가 (자치단체 순부담액) ⓒ=ⓐ-ⓑ
구 분			합계	지자체 (0 %*)	수탁기관 (100 %*)				
계			39,985	0	39,985	계		19,993	19,991
인건비			13,200	0	13,200	보조금	국비	0	
운영비	행사직접비	소 계	14,485	0	14,485				
		인쇄비	4,700	0	4,700				
		소모품비	4,000	0	4,000				
		제세공과금	0	0	0		시도비	19,993	
		보험료	0	0	0				
		출장비	0	0	0				
		연구개발비	0	0	0				
		업무추진비	2,493	0	2,493	서비스요금	사용료수익	0	
		연료비	0	0	0				
		기타행사운영비	3,291	0	3,291				
	대외홍보비	홍보및광고비	8,300	0	8,300				
	시설장비비	소계	4,000	0	4,000		기타수익	0	
		행사관련시설비	3,000	0	3,000				
		임차료	1,000	0	1,000				
	참가자보상비	소계	0	0	0				
		외빈초청여비	0	0	0	** 수탁기관 자체수입		0	
		행사실비보상비	0	0	0				
감가상각비			0	0	0				
기타			0	0	0				

* 전체 집행액 대비 지자체와 수탁기관별 집행비율 표시
** 대회조직위원회 등 수탁기관 자체수입(입장료 등)이 있는 경우 별도 표기. 다만, 자치단체 사업수익에는 포함시키지 않음

□ 효과(결과)

계 획	결 과
○ 지역경제파급효과 : 45,000 천원 ○ 고용유발효과 : 13 명 ○ 기타 :	○ 지역경제파급효과 : 55,000 천원 ○ 고용유발효과 : 17 명 ○ 기타 : 전국 상모놀이 경연대회를 통하여 전통문화의 자긍심을 제고하고 전통 문화에 대한 이해를 높이고 전통문화를 계승 및 문화예술 활성화에 기여

사명대사길걷기대회

□ 사업개요

【 경상북도 김천시, 스포츠산업과 】

○ 사업목적 : 지역 관광 명소와 연계한 걷기 코스 개발 및 김천시민들의 건강 증진 도모

○ 개최기간 / 최초개최연도 / 개최횟수 : 2018.11.03 ~ 2018.11.03 (1일) / 2013 / 6

○ 사업내용 : 개회식, 걷기대회, 체험부스프로그램운영, 공연

○ 운영방식 : 자치단체 직접집행( ) 민간위탁(○) 산하기관 출연( ) 기타( )

○ 시행주체(주최) / 수탁기관(주관) / 후원기관
: 김천시 / 매일신문사 /

○ 행사축제 구분 : 행사(○) 축제( )

○ 행사축제 유형 : ③ 주민화합과 건강한지역사회

□ 예산액 및 집행액

(단위 : 천원)

구 분	'18 년	'17 년
예 산 액	50,000 (국비 0, 시도비 20,000, 시군구비 30,000)	50,000
집 행 액	50,000 (국비 0, 시도비 20,000, 시군구비 30,000)	50,000

* 집행액과 총원가의 합계는 감가상각비 등으로 차이가 발생할 수 있음

□ 행사・축제 원가

(단위 : 천원)

총원가(비용) ⓐ						사업수익(수익) ⓑ			순원가 (자치단체 순부담액) ⓒ=ⓐ-ⓑ
구 분			합계	지자체 (0 %*)	수탁기관 (100 %*)				
계			50,000	0	50,000	계		20,000	30,000
인건비			2,530	0	2,530	보조금	국비	0	
운영비	행사직접비	소 계	22,835	0	22,835				
		인쇄비	1,543	0	1,543				
		소모품비	0	0	0				
		제세공과금	0	0	0		시도비	20,000	
		보험료	371	0	371				
		출장비	0	0	0				
		연구개발비	0	0	0				
		업무추진비	0	0	0	서비스요금	사용료수익	0	
		연료비	0	0	0				
		기타행사운영비	20,921	0	20,921				
	대외홍보비	홍보및광고비	10,000	0	10,000				
	시설장비비	소계	14,635	0	14,635		기타수익	0	
		행사관련시설비	3,300	0	3,300				
		임차료	11,335	0	11,335				
	참가자보상비	소계	0	0	0				
		외빈초청여비	0	0	0	** 수탁기관 자체수입		0	
		행사실비보상비	0	0	0				
감가상각비			0	0	0				
기타			0	0	0				

* 전체 집행액 대비 지자체와 수탁기관별 집행비율 표시
** 대회조직위원회 등 수탁기관 자체수입(입장료 등)이 있는 경우 별도 표기. 다만, 자치단체 사업수익에는 포함시키지 않음

□ 효과(결과)

계 획	결 과
○ 기타 : 직지문화공원 주변 4km걷기행사를 통하여 주변경관 감상 및 환경의 중요성을 느낄 수 있는 자리 마련	○ 기타 : 직지사 일대 사명대사길 걷기를 통해 사명대사의 호국정신을 되새기고 건강증진과 건전한 여가선용의 기회를 제공

김천시생활체육대회

□ 사업개요

【 경상북도 김천시, 스포츠산업과 】

○ 사업목적 : 시민 건강증진 및 생활체육 동호인 저변확대를 위한 국민생활체육 종목별 대회 개최

○ 개최기간 / 최초개최연도 / 개최횟수 : 2018.10.13 ~ 2018.10.14 (2일) / 2004 / 14

○ 사업내용 : 김천시체육회 소속 21개 종목별 연합회 대회 개최 및 시범공연

○ 운영방식 : 자치단체 직접집행( ) 민간위탁(○) 산하기관 출연( ) 기타( )

○ 시행주체(주최) / 수탁기관(주관) / 후원기관
: 김천시 / 김천시체육회 /

○ 행사축제 구분 : 행사(○) 축제( )

○ 행사축제 유형 : ③ 주민화합과 건강한지역사회

□ 예산액 및 집행액

(단위 : 천원)

구 분	'18 년	'17 년
예 산 액	120,000 (국비 0, 시도비 0, 시군구비 120,000)	120,000
집 행 액	118,427 (국비 0, 시도비 0, 시군구비 118,427)	115,568

* 집행액과 총원가의 합계는 감가상각비 등으로 차이가 발생할 수 있음

□ 행사・축제 원가

(단위 : 천원)

총원가(비용) ⓐ						사업수익(수익) ⓑ			순원가 (자치단체 순부담액) ⓒ=ⓐ-ⓑ
구 분			합계	지자체 (0 %*)	수탁기관 (100 %*)				
계			118,427	0	118,427	계		0	118,427
인건비			1,400	0	1,400	보조금	국비	0	
운영비	행사직접비	소 계	113,057	0	113,057				
		인쇄비	2,578	0	2,578				
		소모품비	0	0	0				
		제세공과금	0	0	0	보조금	시도비	0	
		보험료	0	0	0				
		출장비	0	0	0				
		연구개발비	0	0	0				
		업무추진비	0	0	0	서비스요금	사용료수익	0	
		연료비	0	0	0				
		기타행사운영비	110,479	0	110,479				
	대외홍보비	홍보및광고비	3,970	0	3,970				
	시설장비비	소계	0	0	0	서비스요금	기타수익	0	
		행사관련시설비	0	0	0				
		임차료	0	0	0				
	참가자보상비	소계	0	0	0				
		외빈초청여비	0	0	0	** 수탁기관 자체수입		0	
		행사실비보상비	0	0	0				
감가상각비			0	0	0				
기타			0	0	0				

* 전체 집행액 대비 지자체와 수탁기관별 집행비율 표시
** 대회조직위원회 등 수탁기관 자체수입(입장료 등)이 있는 경우 별도 표기. 다만, 자치단체 사업수익에는 포함시키지 않음

□ 효과(결과)

계 획	결 과
○ 기타 : 제14회 김천시생활체육대회 개최	○ 기타 : 제14회 김천시생활체육대회 개최

김천전국수영대회

□ 사업개요

【 경상북도 김천시, 스포츠산업과 】

○ 사업목적 : - 1,000여명의 선수가 참여하는 종합 수영대회로, 수영의 저변 확대 및 지역경제 활성화 기여
- 수영선수 육성 및 경기력 향상

○ 개최기간 / 최초개최연도 / 개최횟수 : 2018.03.22 ~ 2018.03.26 (5일) / 2011 / 7

○ 사업내용 : 경기종목은 경영, 다이빙, 싱크로, 수구이며, 유년부/초/중/고/대학/일반부/ 남녀로 나누어 경기 진행

○ 운영방식 : 자치단체 직접집행( ) 민간위탁(○) 산하기관 출연( ) 기타( )

○ 시행주체(주최) / 수탁기관(주관) / 후원기관
: 김천시 / 대한수영연맹 /

○ 행사축제 구분 : 행사(○) 축제( )

○ 행사축제 유형 : ③ 주민화합과 건강한지역사회

□ 예산액 및 집행액

(단위 : 천원)

구 분	'18 년	'17 년
예 산 액	80,000 (국비 0, 시도비 0, 시군구비 80,000)	80,000
집 행 액	79,929 (국비 0, 시도비 0, 시군구비 79,929)	73,802

* 집행액과 총원가의 합계는 감가상각비 등으로 차이가 발생할 수 있음

□ 행사・축제 원가

(단위 : 천원)

총원가(비용) ⓐ						사업수익(수익) ⓑ			순원가 (자치단체 순부담액) ⓒ=ⓐ-ⓑ
구 분			합계	지자체 (0 %*)	수탁기관 (100 %*)				
계			79,929	0	79,929	계		0	79,929
인건비			35,650	0	35,650	보조금	국비	0	
운영비	행사직접비	소 계	44,279	0	44,279				
		인쇄비	0	0	0				
		소모품비	0	0	0				
		제세공과금	0	0	0		시도비	0	
		보험료	0	0	0				
		출장비	0	0	0				
		연구개발비	0	0	0				
		업무추진비	0	0	0	서비스요금	사용료수익	0	
		연료비	0	0	0				
		기타행사운영비	44,279	0	44,279				
	대외홍보비	홍보및광고비	0	0	0				
	시설장비비	소계	0	0	0		기타수익	0	
		행사관련시설비	0	0	0				
		임차료	0	0	0				
	참가자보상비	소계	0	0	0				
		외빈초청여비	0	0	0	** 수탁기관 자체수입		0	
		행사실비보상비	0	0	0				
감가상각비			0	0	0				
기타			0	0	0				

* 전체 집행액 대비 지자체와 수탁기관별 집행비율 표시
** 대회조직위원회 등 수탁기관 자체수입(입장료 등)이 있는 경우 별도 표기. 다만, 자치단체 사업수익에는 포함시키지 않음

□ 효과(결과)

계 획	결 과
○ 지역경제파급효과 : 1,676,914 천원	○ 지역경제파급효과 : 1,929,438 천원
○ 고용유발효과 : 20 명	○ 고용유발효과 : 25 명
○ 근거 : 김천시스포츠타운활성화방안연구(2015.6)	○ 근거 : 김천시스포츠타운활성화방안연구(2015.6)
○ 기타 : 수영인구 저변확대 및 스포츠중심도시로서 김천시 위상제고	○ 기타 : 우리시의 우수한 체육인프라 홍보 및 선수, 관계자의 많은 참여로 지역경제 활성화에 기여

김천전국초등학교테니스대회

□ 사업개요

【 경상북도 김천시, 스포츠산업과 】

○ 사업목적 : - 테니스 꿈나무선수 발굴 및 초등학교 테니스의 저변 확대
- 스포츠 중심도시 위상 제고 및 지역경제활성화에 기여

○ 개최기간 / 최초개최연도 / 개최횟수 : 2018.02.24 ~ 2018.03.01 (6일) / 2013 / 5

○ 사업내용 : 전국단위 남녀 초등학교테니스대회 개최

○ 운영방식 : 자치단체 직접집행( ) 민간위탁(○) 산하기관 출연( ) 기타( )

○ 시행주체(주최) / 수탁기관(주관) / 후원기관
: 김천시 / 한국초등테니스연맹(한국초등테니스연맹) / 김천시, 김천시체육회

○ 행사축제 구분 : 행사(○) 축제( )

○ 행사축제 유형 : ③ 주민화합과 건강한지역사회

□ 예산액 및 집행액

(단위 : 천원)

구 분	'18 년	'17 년
예 산 액	40,000 (국비 0, 시도비 0, 시군구비 40,000)	40,000
집 행 액	40,000 (국비 0, 시도비 0, 시군구비 40,000)	40,000

* 집행액과 총원가의 합계는 감가상각비 등으로 차이가 발생할 수 있음

□ 행사・축제 원가

(단위 : 천원)

총원가(비용) ⓐ						사업수익(수익) ⓑ			순원가 (자치단체 순부담액) ⓒ=ⓐ-ⓑ
구 분			합계	지자체 (0 %*)	수탁기관 (100 %*)				
계			40,000	0	40,000	계		0	40,000
인건비			11,485	0	11,485	보조금	국비	0	
운영비	행사직접비	소 계	28,515	0	28,515				
		인쇄비	0	0	0				
		소모품비	0	0	0				
		제세공과금	0	0	0		시도비	0	
		보험료	0	0	0				
		출장비	0	0	0				
		연구개발비	0	0	0				
		업무추진비	0	0	0	서비스요금	사용료수익	0	
		연료비	0	0	0				
		기타행사운영비	28,515	0	28,515				
	대외홍보비	홍보및광고비	0	0	0				
	시설장비비	소계	0	0	0		기타수익	0	
		행사관련시설비	0	0	0				
		임차료	0	0	0				
	참가자보상비	소계	0	0	0				
		외빈초청여비	0	0	0	** 수탁기관 자체수입		0	
		행사실비보상비	0	0	0				
감가상각비			0	0	0				
기타			0	0	0				

* 전체 집행액 대비 지자체와 수탁기관별 집행비율 표시
** 대회조직위원회 등 수탁기관 자체수입(입장료 등)이 있는 경우 별도 표기. 다만, 자치단체 사업수익에는 포함시키지 않음

□ 효과(결과)

계 획	결 과
○ 지역경제파급효과 : 394,568 천원 ○ 고용유발효과 : 15 명 ○ 근거 : 김천시스포츠타운활성화방안연구(2015.6) ○ 기타 : 테니스 인구 저변확대 및 스포츠중심도시로서 김천시 위상제고	○ 지역경제파급효과 : 471,509 천원 ○ 고용유발효과 : 20 명 ○ 근거 : 김천시스포츠타운활성화방안연구(2015.6) ○ 기타 :

김천전국궁도대회

□ 사업개요

【 경상북도 김천시, 스포츠산업과 】

○ 사업목적 : 전통 스포츠인 궁도의 저변 확대 및 스포츠 중심도시로서의 위상 제고

○ 개최기간 / 최초개최연도 / 개최횟수 : 2018.05.26 ~ 2018.05.28 (3일) / 2000 / 12

○ 사업내용 : 단체전/장년부/노년부/일반부/실업부 등 총5개부의 궁도경기 진행

○ 운영방식 : 자치단체 직접집행( ) 민간위탁(○) 산하기관 출연( ) 기타( )

○ 시행주체(주최) / 수탁기관(주관) / 후원기관
: 김천시 / 김천시궁도협회 /

○ 행사축제 구분 : 행사(○) 축제( )

○ 행사축제 유형 : ③ 주민화합과 건강한지역사회

□ 예산액 및 집행액

(단위 : 천원)

구 분	'18 년	'17 년
예 산 액	60,000 (국비 0, 시도비 0, 시군구비 60,000)	60,000
집 행 액	60,000 (국비 0, 시도비 0, 시군구비 60,000)	60,000

* 집행액과 총원가의 합계는 감가상각비 등으로 차이가 발생할 수 있음

□ 행사・축제 원가

(단위 : 천원)

총원가(비용) ⓐ						사업수익(수익) ⓑ			순원가 (자치단체 순부담액) ⓒ=ⓐ-ⓑ
구 분			합계	지자체 (0 %*)	수탁기관 (100 %*)				
계			60,000	0	60,000	계		0	60,000
인건비			9,450	0	9,450	보조금	국비	0	
운영비	행사직접비	소 계	50,550	0	50,550				
		인쇄비	0	0	0				
		소모품비	0	0	0				
		제세공과금	0	0	0				
		보험료	0	0	0		시도비	0	
		출장비	0	0	0				
		연구개발비	0	0	0				
		업무추진비	0	0	0	서비스요금	사용료수익	0	
		연료비	0	0	0				
		기타행사운영비	50,550	0	50,550				
	대외홍보비	홍보및광고비	0	0	0				
	시설장비비	소계	0	0	0		기타수익	0	
		행사관련시설비	0	0	0				
		임차료	0	0	0				
	참가자보상비	소계	0	0	0				
		외빈초청여비	0	0	0	** 수탁기관 자체수입		0	
		행사실비보상비	0	0	0				
감가상각비			0	0	0				
기타			0	0	0				

* 전체 집행액 대비 지자체와 수탁기관별 집행비율 표시
** 대회조직위원회 등 수탁기관 자체수입(입장료 등)이 있는 경우 별도 표기. 다만, 자치단체 사업수익에는 포함시키지 않음

□ 효과(결과)

계 획	결 과
○ 지역경제파급효과 : 400,000 천원 ○ 고용유발효과 : 3 명 ○ 근거 : 김천시스포츠타운활성화방안연구(2015.6) ○ 기타 : 스포츠중심도시로서 위상 제고 및 지역경제 활성화	○ 지역경제파급효과 : 439,943 천원 ○ 고용유발효과 : 6 명 ○ 근거 : 김천시스포츠타운활성화방안연구(2015.6) ○ 기타 : 우리시의 우수한 체육인프라 홍보 및 선수, 관계자들의 많은 참여로 지역경제 활성화에 기여

ITF 김천국제주니어테니스대회

□ 사업개요

【 경상북도 김천시, 스포츠산업과 】

○ 사업목적 : - 국제대회 개최를 통한 국내 주니어 테니스 발전 도모
- 김천시 브랜드 이미지 제고 및 지역경제 활성화에 기여

○ 개최기간 / 최초개최연도 / 개최횟수 : 2018.09.15 ~ 2019.09.23 (374일) / 2015 / 4

○ 사업내용 : 국제주니어테니스대회 개최

○ 운영방식 : 자치단체 직접집행( ) 민간위탁(○) 산하기관 출연( ) 기타( )

○ 시행주체(주최) / 수탁기관(주관) / 후원기관
: 대한테니스협회 / (경북테니스협회) /

○ 행사축제 구분 : 행사(○) 축제( )

○ 행사축제 유형 : ③ 주민화합과 건강한지역사회

□ 예산액 및 집행액

(단위 : 천원)

구 분	'18 년	'17 년
예 산 액	50,000 (국비 0, 시도비 0, 시군구비 50,000)	0
집 행 액	43,969 (국비 0, 시도비 0, 시군구비 43,969)	0

* 집행액과 총원가의 합계는 감가상각비 등으로 차이가 발생할 수 있음

□ 행사・축제 원가

(단위 : 천원)

총원가(비용) ⓐ						사업수익(수익) ⓑ			순원가 (자치단체 순부담액) ⓒ=ⓐ-ⓑ
구 분			합계	지자체 (0 %*)	수탁기관 (100 %*)				
계			43,969	0	43,969	계		0	43,969
인건비			18,525	0	18,525	보조금	국비	0	
운영비	행사직접비	소 계	25,444	0	25,444				
		인쇄비	0	0	0				
		소모품비	0	0	0				
		제세공과금	0	0	0		시도비	0	
		보험료	0	0	0				
		출장비	0	0	0				
		연구개발비	0	0	0				
		업무추진비	0	0	0	서비스요금	사용료수익	0	
		연료비	0	0	0				
		기타행사운영비	25,444	0	25,444				
	대외홍보비	홍보및광고비	0	0	0				
	시설장비비	소계	0	0	0		기타수익	0	
		행사관련시설비	0	0	0				
		임차료	0	0	0				
	참가자보상비	소계	0	0	0				
		외빈초청여비	0	0	0	** 수탁기관 자체수입		0	
		행사실비보상비	0	0	0				
감가상각비			0	0	0				
기타			0	0	0				

* 전체 집행액 대비 지자체와 수탁기관별 집행비율 표시
** 대회조직위원회 등 수탁기관 자체수입(입장료 등)이 있는 경우 별도 표기. 다만, 자치단체 사업수익에는 포함시키지 않음

□ 효과(결과)

계 획	결 과
○ 지역경제파급효과 : 200,000 천원	○ 지역경제파급효과 : 222,931 천원
○ 고용유발효과 : 15 명	○ 고용유발효과 : 17 명
○ 근거 : 김천시스포츠타운활성화방안연구(2015.6)	○ 근거 : 김천시스포츠타운활성화방안연구(2015.6)
○ 기타 : 국제 대회 개최로 인한 스포츠중심도시 위상제고 및 지역경제 활성화	○ 기타 : 우리시의 우수한 스포츠인프라 홍보 및 지역경제 활성화에 기여

ATP 김천국제남자챌린저테니스대회

□ 사업개요

【 경상북도 김천시, 스포츠산업과 】

○ 사업목적 : - 수준높은 경기력을 통해 테니스 발전에 기여
- 스포츠 중심 도시로서 김천시 브랜드 이미지 제고 및 지역경제 활성화에 기여

○ 개최기간 / 최초개최연도 / 개최횟수 : 2018.05.05 ~ 2018.05.13 (9일) / 2015 / 4

○ 사업내용 : - ATP 챌린저대회 개최를 통해 우리나라 선수들이 수준 높은 대회를 국내에서 경험할 수 있는 기회를 제공

○ 운영방식 : 자치단체 직접집행( ) 민간위탁(○) 산하기관 출연( ) 기타( )

○ 시행주체(주최) / 수탁기관(주관) / 후원기관
: 대한테니스협회 / (경북테니스협회) /

○ 행사축제 구분 : 행사(○) 축제( )

○ 행사축제 유형 : ③ 주민화합과 건강한지역사회

□ 예산액 및 집행액

(단위 : 천원)

구 분	'18 년	'17 년
예 산 액	250,000 (국비 0, 시도비 0, 시군구비 250,000)	230,000
집 행 액	249,863 (국비 0, 시도비 0, 시군구비 249,863)	230,000

* 집행액과 총원가의 합계는 감가상각비 등으로 차이가 발생할 수 있음

□ 행사・축제 원가

(단위 : 천원)

총원가(비용) ⓐ						사업수익(수익) ⓑ			순원가 (자치단체 순부담액) ⓒ=ⓐ-ⓑ
구 분			합계	지자체 (0 %*)	수탁기관 (100 %*)				
계			249,863	0	249,863	계		0	249,863
인건비			62,540	0	62,540	보조금	국비	0	
운영비	행사직접비	소 계	187,323	0	187,323				
		인쇄비	0	0	0				
		소모품비	0	0	0				
		제세공과금	0	0	0				
		보험료	0	0	0		시도비	0	
		출장비	0	0	0				
		연구개발비	0	0	0				
		업무추진비	0	0	0	서비스요금	사용료수익	0	
		연료비	0	0	0				
		기타행사운영비	187,323	0	187,323				
	대외홍보비	홍보및광고비	0	0	0				
	시설장비비	소계	0	0	0		기타수익	0	
		행사관련시설비	0	0	0				
		임차료	0	0	0				
	참가자보상비	소계	0	0	0				
		외빈초청여비	0	0	0	** 수탁기관 자체수입		0	
		행사실비보상비	0	0	0				
감가상각비			0	0	0				
기타			0	0	0				

* 전체 집행액 대비 지자체와 수탁기관별 집행비율 표시
** 대회조직위원회 등 수탁기관 자체수입(입장료 등)이 있는 경우 별도 표기. 다만, 자치단체 사업수익에는 포함시키지 않음

□ 효과(결과)

계 획	결 과
○ 지역경제파급효과 : 200,000 천원	○ 지역경제파급효과 : 218,985 천원
○ 고용유발효과 : 10 명	○ 고용유발효과 : 15 명
○ 근거 : 김천시스포츠타운활성화방안연구(2015.6)	○ 근거 : 김천시스포츠타운활성화방안연구(2015.6)
○ 기타 : 스포츠중심도시로서 위상제고	○ 기타 : 우수선수 참여로 인한 국내 테니스 발전, 테니스 인구 저변확대 및 선수, 관계자들의 많은 참여로 지역경제 활성화에 기여

ITF 김천국제남녀테니스대회

□ 사업개요

【 경상북도 김천시, 스포츠산업과 】

○ 사업목적 : 국제테니스 대회 개최를 통한 테니스의 저변 확대 및 스포츠 도시로서의 김천시 위상 제고

○ 개최기간 / 최초개최연도 / 개최횟수 : 2018.08.11 ~ 2018.08.26 (16일) / 2007 / 10

○ 사업내용 : 약 10개국에서 경쟁력있는 선수들이 많이 참여하여 예선과 본선으로 나누어 대회 진행

○ 운영방식 : 자치단체 직접집행( ) 민간위탁(○) 산하기관 출연( ) 기타( )

○ 시행주체(주최) / 수탁기관(주관) / 후원기관
: 국제테니스연맹, 대한테니스협회 / 대한테니스협회(대한테니스협회) / 김천시, 김천시체육회

○ 행사축제 구분 : 행사(○) 축제( )

○ 행사축제 유형 : ⑤ 국제우호 친선협력

□ 예산액 및 집행액

(단위 : 천원)

구 분	'18 년	'17 년
예 산 액	220,000 (국비 0, 시도비 0, 시군구비 220,000)	240,000
집 행 액	219,970 (국비 0, 시도비 0, 시군구비 219,970)	225,964

* 집행액과 총원가의 합계는 감가상각비 등으로 차이가 발생할 수 있음

□ 행사・축제 원가

(단위 : 천원)

총원가(비용) ⓐ						사업수익(수익) ⓑ			순원가 (자치단체 순부담액) ⓒ=ⓐ-ⓑ
구 분			합계	지자체 (0 %*)	수탁기관 (100 %*)				
계			219,970	0	219,970	계		0	219,970
인건비			54,845	0	54,845	보조금	국비	0	
운영비	행사직접비	소 계	165,125	0	165,125				
		인쇄비	0	0	0				
		소모품비	0	0	0				
		제세공과금	0	0	0		시도비	0	
		보험료	0	0	0				
		출장비	0	0	0				
		연구개발비	0	0	0				
		업무추진비	0	0	0	서비스요금	사용료수익	0	
		연료비	0	0	0				
		기타행사운영비	165,125	0	165,125				
	대외홍보비	홍보및광고비	0	0	0				
	시설장비비	소계	0	0	0		기타수익	0	
		행사관련시설비	0	0	0				
		임차료	0	0	0				
	참가자보상비	소계	0	0	0				
		외빈초청여비	0	0	0	** 수탁기관 자체수입		0	
		행사실비보상비	0	0	0				
감가상각비			0	0	0				
기타			0	0	0				

* 전체 집행액 대비 지자체와 수탁기관별 집행비율 표시
** 대회조직위원회 등 수탁기관 자체수입(입장료 등)이 있는 경우 별도 표기. 다만, 자치단체 사업수익에는 포함시키지 않음

□ 효과(결과)

계 획	결 과
○ 지역경제파급효과 : 600,000 천원	○ 지역경제파급효과 : 685,562 천원
○ 고용유발효과 : 15 명	○ 고용유발효과 : 17 명
○ 근거 : 김천시스포츠타운활성화방안연구(2015.6)	○ 근거 : 김천시스포츠타운활성화방안연구(2015.6)
○ 기타 : 국제대회 개최로 국내 테니스 발전 및 지역경제 활성화에 기여	○ 기타 : 스포츠 중심도시로서 김천시 위상 제고 및 선수, 관계자들의 많은 참여로 지역경제 활성화에 기여

전국종별테니스대회

□ 사업개요

【 경상북도 김천시, 스포츠산업과 】

○ 사업목적 : 차세대 한국테니스를 이끌어갈 초,중,고 엘리트 선수 발굴

○ 개최기간 / 최초개최연도 / 개최횟수 : 2018.03.12 ~ 2018.03.28 (17일) / 2007 / 11

○ 사업내용 : 초·중·고등부 선수 및 임원·가족 등 4,000여명이 참여

○ 운영방식 : 자치단체 직접집행( ) 민간위탁(○) 산하기관 출연( ) 기타( )

○ 시행주체(주최) / 수탁기관(주관) / 후원기관
: 대한테니스협회 / 대한테니스협회(경상북도테니스협회) / 김천시, 김천시체육회

○ 행사축제 구분 : 행사(○) 축제( )

○ 행사축제 유형 : ③ 주민화합과 건강한지역사회

□ 예산액 및 집행액

(단위 : 천원)

구 분	'18 년	'17 년
예 산 액	70,000 (국비 0, 시도비 0, 시군구비 70,000)	70,000
집 행 액	70,000 (국비 0, 시도비 0, 시군구비 70,000)	70,000

* 집행액과 총원가의 합계는 감가상각비 등으로 차이가 발생할 수 있음

□ 행사・축제 원가

(단위 : 천원)

총원가(비용) ⓐ						사업수익(수익) ⓑ			순원가 (자치단체 순부담액) ⓒ=ⓐ-ⓑ
구 분			합계	지자체 (0 %*)	수탁기관 (100 %*)				
계			70,000	0	70,000	계		0	70,000
인건비			28,780	0	28,780	보조금	국비	0	
운영비	행사직접비	소 계	41,220	0	41,220				
		인쇄비	0	0	0				
		소모품비	0	0	0				
		제세공과금	0	0	0				
		보험료	0	0	0		시도비	0	
		출장비	0	0	0				
		연구개발비	0	0	0				
		업무추진비	0	0	0	서비스요금	사용료수익	0	
		연료비	0	0	0				
		기타행사운영비	41,220	0	41,220				
	대외홍보비	홍보및광고비	0	0	0				
	시설장비비	소계	0	0	0		기타수익	0	
		행사관련시설비	0	0	0				
		임차료	0	0	0				
	참가자보상비	소계	0	0	0				
		외빈초청여비	0	0	0	** 수탁기관 자체수입		0	
		행사실비보상비	0	0	0				
감가상각비			0	0	0				
기타			0	0	0				

* 전체 집행액 대비 지자체와 수탁기관별 집행비율 표시
** 대회조직위원회 등 수탁기관 자체수입(입장료 등)이 있는 경우 별도 표기. 다만, 자치단체 사업수익에는 포함시키지 않음

□ 효과(결과)

계 획	결 과
○ 지역경제파급효과 : 1,500,000 천원	○ 지역경제파급효과 : 1,687,765 천원
○ 고용유발효과 : 10 명	○ 고용유발효과 : 15 명
○ 근거 : 김천시스포츠타운활성화방안연구(2015.6)	○ 근거 : 김천시스포츠타운활성화방안연구(2015.6)
○ 기타 : 스포츠중심도시로서 위상제고	○ 기타 : 우리시의 우수한 체육인프라 홍보 및 선수, 관계자의 많은 참여로 지역경제 활성화에 기여

전국중고핸드볼대회

□ 사업개요

【 경상북도 김천시, 스포츠산업과 】

○ 사업목적 : 핸드볼 저변 확대 및 스포츠 중심 도시로서의 김천시 위상 제고

○ 개최기간 / 최초개최연도 / 개최횟수 : 2018.04.21 ~ 2018.04.28 (8일) / 2013 / 5

○ 사업내용 : - 전국 중고등학교 핸드볼팀 간의 대회를 통하여 상호간 경기력 향상 및 우수선수 발굴
- 중등부24팀 고등부18팀 총 42팀 참가

○ 운영방식 : 자치단체 직접집행( ) 민간위탁(○) 산하기관 출연( ) 기타( )

○ 시행주체(주최) / 수탁기관(주관) / 후원기관
: 대한핸드볼협회 / 대한핸드볼협회(대한중고핸드볼위원회, 경북핸드볼협회) / 김천시, 김천시체육회

○ 행사축제 구분 : 행사(○) 축제( )

○ 행사축제 유형 : ③ 주민화합과 건강한지역사회

□ 예산액 및 집행액

(단위 : 천원)

구 분	'18 년	'17 년
예 산 액	80,000 (국비 0, 시도비 0, 시군구비 80,000)	80,000
집 행 액	61,434 (국비 0, 시도비 0, 시군구비 61,434)	80,000

* 집행액과 총원가의 합계는 감가상각비 등으로 차이가 발생할 수 있음

□ 행사・축제 원가

(단위 : 천원)

총원가(비용) ⓐ						사업수익(수익) ⓑ			순원가 (자치단체 순부담액) ⓒ=ⓐ-ⓑ
구 분			합계	지자체 (0 %*)	수탁기관 (100 %*)				
계			61,434	0	61,434	계		0	61,434
인건비			15,948	0	15,948	보조금	국비	0	
운영비	행사직접비	소 계	45,487	0	45,487				
		인쇄비	0	0	0				
		소모품비	0	0	0				
		제세공과금	0	0	0		시도비	0	
		보험료	0	0	0				
		출장비	0	0	0				
		연구개발비	0	0	0				
		업무추진비	0	0	0	서비스요금	사용료수익	0	
		연료비	0	0	0				
		기타행사운영비	45,487	0	45,487				
	대외홍보비	홍보및광고비	0	0	0				
	시설장비비	소계	0	0	0		기타수익	0	
		행사관련시설비	0	0	0				
		임차료	0	0	0				
	참가자보상비	소계	0	0	0				
		외빈초청여비	0	0	0	** 수탁기관 자체수입		0	
		행사실비보상비	0	0	0				
감가상각비			0	0	0				
기타			0	0	0				

* 전체 집행액 대비 지자체와 수탁기관별 집행비율 표시
** 대회조직위원회 등 수탁기관 자체수입(입장료 등)이 있는 경우 별도 표기. 다만, 자치단체 사업수익에는 포함시키지 않음

□ 효과(결과)

계 획	결 과
○ 지역경제파급효과 : 900,000 천원 ○ 고용유발효과 : 5 명 ○ 근거 : 김천시스포츠타운활성화방안연구(2015.6) ○ 기타 : 핸드볼 저변확대 및 지역경제 활성화에 기여	○ 지역경제파급효과 : 1,092,953 천원 ○ 고용유발효과 : 5 명 ○ 근거 : 김천시스포츠타운활성화방안연구(2015.6) ○ 기타 : 우리시의 우수한 스포츠인프라 홍보 및 비인기종목인 핸드볼인구 저변확대, 지역경제 활성화에 기여

전국남녀중고농구대회

□ 사업개요

【 경상북도 김천시, 스포츠산업과 】

○ 사업목적 : 지역경제활성화 제고 및 농구선수 육성지원

○ 개최기간 / 최초개최연도 / 개최횟수 : 2018.05.08 ~ 2018.05.15 (8일) / 2012 / 6

○ 사업내용 : - 농구 꿈나무들의 친목도모 및 선수들의 경기력향상을 위해 전국대회 개최
- 총 60개팀(여중10개팀, 여고6개팀, 남중14개팀, 남고20개팀) 참여

○ 운영방식 : 자치단체 직접집행( ) 민간위탁(○) 산하기관 출연( ) 기타( )

○ 시행주체(주최) / 수탁기관(주관) / 후원기관
: 한국중고농구연맹 / 한국중고농구연맹(경상북도농구협회) / 김천시, 김천시체육회

○ 행사축제 구분 : 행사(○) 축제( )

○ 행사축제 유형 : ③ 주민화합과 건강한지역사회

□ 예산액 및 집행액

(단위 : 천원)

구 분	'18 년	'17 년
예 산 액	100,000 (국비 0, 시도비 0, 시군구비 100,000)	100,000
집 행 액	100,000 (국비 0, 시도비 0, 시군구비 100,000)	100,000

* 집행액과 총원가의 합계는 감가상각비 등으로 차이가 발생할 수 있음

□ 행사・축제 원가

(단위 : 천원)

총원가(비용) ⓐ						사업수익(수익) ⓑ			순원가 (자치단체 순부담액) ⓒ=ⓐ-ⓑ
구 분			합계	지자체 (0 %*)	수탁기관 (100 %*)				
계			100,000	0	100,000	계		0	100,000
인건비			18,500	0	18,500	보조금	국비	0	
운영비	행사직접비	소 계	81,500	0	81,500				
		인쇄비	0	0	0				
		소모품비	0	0	0				
		제세공과금	0	0	0		시도비	0	
		보험료	0	0	0				
		출장비	0	0	0				
		연구개발비	0	0	0				
		업무추진비	0	0	0	서비스요금	사용료수익	0	
		연료비	0	0	0				
		기타행사운영비	81,500	0	81,500				
	대외홍보비	홍보및광고비	0	0	0				
	시설장비비	소계	0	0	0		기타수익	0	
		행사관련시설비	0	0	0				
		임차료	0	0	0				
	참가자보상비	소계	0	0	0				
		외빈초청여비	0	0	0	** 수탁기관 자체수입		0	
		행사실비보상비	0	0	0				
감가상각비			0	0	0				
기타			0	0	0				

* 전체 집행액 대비 지자체와 수탁기관별 집행비율 표시
** 대회조직위원회 등 수탁기관 자체수입(입장료 등)이 있는 경우 별도 표기. 다만, 자치단체 사업수익에는 포함시키지 않음

□ 효과(결과)

계 획	결 과
○ 지역경제파급효과 : 900,000 천원	○ 지역경제파급효과 : 1,037,714 천원
○ 고용유발효과 : 3 명	○ 고용유발효과 : 6 명
○ 근거 : 김천시스포츠타운활성화방안연구(2015.6)	○ 근거 : 김천시스포츠타운활성화방안연구(2015.6)
○ 기타 : 스포츠중심도시로서 이미지 제고	○ 기타 : 우리시 우수한 스포츠인프라 홍보 및 지역경제 활성화에 기여

전국종별육상경기대회

□ 사업개요

【 경상북도 김천시, 스포츠산업과 】

○ 사업목적 : 우수한 육상선수 발굴을 통한 육상 저변 확대 및 스포츠도시로서의 위상 제고

○ 개최기간 / 최초개최연도 / 개최횟수 : 2018.05.03 ~ 2018.05.07 (5일) / 2011 / 7

○ 사업내용 : - 중고등부, 대학부, 일반부 경기
- 100m~1000m, 허들, 멀리뛰기 등

○ 운영방식 : 자치단체 직접집행( ) 민간위탁(○) 산하기관 출연( ) 기타( )

○ 시행주체(주최) / 수탁기관(주관) / 후원기관
: 대한육상경기연맹 / 대한육상경기연맹(경북육상경기연맹) / 김천시, 김천시체육회

○ 행사축제 구분 : 행사(○) 축제( )

○ 행사축제 유형 : ③ 주민화합과 건강한지역사회

□ 예산액 및 집행액

(단위 : 천원)

구 분	'18 년	'17 년
예 산 액	153,000 (국비 0, 시도비 0, 시군구비 153,000)	153,000
집 행 액	153,000 (국비 0, 시도비 0, 시군구비 153,000)	153,000

* 집행액과 총원가의 합계는 감가상각비 등으로 차이가 발생할 수 있음

□ 행사・축제 원가

(단위 : 천원)

총원가(비용) ⓐ						사업수익(수익) ⓑ			순원가 (자치단체 순부담액) ⓒ=ⓐ-ⓑ
구 분			합계	지자체 (0 %*)	수탁기관 (100 %*)				
계			153,000	0	153,000	계		0	153,000
인건비			65,172	0	65,172	보조금	국비	0	
운영비	행사직접비	소 계	87,828	0	87,828				
		인쇄비	0	0	0				
		소모품비	0	0	0				
		제세공과금	0	0	0				
		보험료	0	0	0		시도비	0	
		출장비	0	0	0				
		연구개발비	0	0	0				
		업무추진비	0	0	0	서비스요금	사용료수익	0	
		연료비	0	0	0				
		기타행사운영비	87,828	0	87,828				
	대외홍보비	홍보및광고비	0	0	0				
	시설장비비	소계	0	0	0		기타수익	0	
		행사관련시설비	0	0	0				
		임차료	0	0	0				
	참가자보상비	소계	0	0	0				
		외빈초청여비	0	0	0	** 수탁기관 자체수입		0	
		행사실비보상비	0	0	0				
감가상각비			0	0	0				
기타			0	0	0				

* 전체 집행액 대비 지자체와 수탁기관별 집행비율 표시
** 대회조직위원회 등 수탁기관 자체수입(입장료 등)이 있는 경우 별도 표기. 다만, 자치단체 사업수익에는 포함시키지 않음

□ 효과(결과)

계 획	결 과
○ 지역경제파급효과 : 1,000,000 천원	○ 지역경제파급효과 : 1,282,346 천원
○ 고용유발효과 : 50 명	○ 고용유발효과 : 50 명
○ 근거 : 김천시스포츠타운활성화방안연구(2015.6)	○ 근거 : 김천시스포츠타운활성화방안연구(2015.6)
○ 기타 : 육상인구 저변확대 및 지역경제 활성화에 기여	○ 기타 : 스포츠중심도시로서 이미지 제고 및 지역경제 활성화에 기여

전국학생테니스선수권대회

□ 사업개요

【 경상북도 김천시, 스포츠산업과 】

○ 사업목적 : 우수선수 발굴 및 김천지역 동호인과의 교류로 상호간의 친목도모

○ 개최기간 / 최초개최연도 / 개최횟수 : 2018.07.03 ~ 2018.07.09 (7일) / 2015 / 3

○ 사업내용 : 대학 테니스 우수팀 선발(20여개 대학테니스 팀 참여)

○ 운영방식 : 자치단체 직접집행( ) 민간위탁(○) 산하기관 출연( ) 기타( )

○ 시행주체(주최) / 수탁기관(주관) / 후원기관
: 대한테니스협회 / 대한테니스협회(한국대학테니스연맹) / 김천시, 김천시체육회

○ 행사축제 구분 : 행사(○) 축제( )

○ 행사축제 유형 : ③ 주민화합과 건강한지역사회

□ 예산액 및 집행액

(단위 : 천원)

구 분	'18 년	'17 년
예 산 액	35,000 (국비 0, 시도비 0, 시군구비 35,000)	40,000
집 행 액	35,000 (국비 0, 시도비 0, 시군구비 35,000)	40,000

* 집행액과 총원가의 합계는 감가상각비 등으로 차이가 발생할 수 있음

□ 행사·축제 원가

(단위 : 천원)

총원가(비용) ⓐ						사업수익(수익) ⓑ				순원가 (자치단체 순부담액) ⓒ=ⓐ-ⓑ
구 분			합계	지자체 (0 %*)	수탁기관 (100 %*)					
계			35,000	0	35,000	계			0	35,000
인건비			0	0	0	보조금	국비		0	
운영비	행사직접비	소 계	35,000	0	35,000					
		인쇄비	0	0	0					
		소모품비	0	0	0					
		제세공과금	0	0	0		시도비		0	
		보험료	0	0	0					
		출장비	0	0	0					
		연구개발비	0	0	0					
		업무추진비	0	0	0	서비스요금	사용료수익		0	
		연료비	0	0	0					
		기타행사운영비	35,000	0	35,000					
	대외홍보비	홍보및광고비	0	0	0					
	시설장비비	소계	0	0	0		기타수익		0	
		행사관련시설비	0	0	0					
		임차료	0	0	0					
	참가자보상비	소계	0	0	0					
		외빈초청여비	0	0	0	** 수탁기관 자체수입			0	
		행사실비보상비	0	0	0					
감가상각비			0	0	0					
기타			0	0	0					

* 전체 집행액 대비 지자체와 수탁기관별 집행비율 표시
** 대회조직위원회 등 수탁기관 자체수입(입장료 등)이 있는 경우 별도 표기. 다만, 자치단체 사업수익에는 포함시키지 않음

□ 효과(결과)

계 획	결 과
○ 지역경제파급효과 : 180,000 천원 ○ 고용유발효과 : 1 명 ○ 근거 : 김천시스포츠타운활성화방안연구(2015.6) ○ 기타 : 스포츠중심도시로서 김천시 위상 제고	○ 지역경제파급효과 : 200,243 천원 ○ 고용유발효과 : 1 명 ○ 근거 : 김천시스포츠타운활성화방안연구(2015.6) ○ 기타 : 우리시의 우스한 스포츠인프라 홍보 및 선수, 관계자들의 많은 참여로 지역경제 활성화에 기여

문화체육관광부장관기 전국고교축구대회

□ 사업개요

【 경상북도 김천시, 스포츠산업과 】

○ 사업목적 : - 대회 개최를 통한 축구 발전 도모
- 김천시 브랜드 이미지 제고 및 지역경제 활성화에 기여

○ 개최기간 / 최초개최연도 / 개최횟수 : 2018.03.03 ~ 2019.02.20 (355일) / 2016 / 2

○ 사업내용 : 전국단위 고교축구대회 개최

○ 운영방식 : 자치단체 직접집행( ) 민간위탁(○) 산하기관 출연( ) 기타( )

○ 시행주체(주최) / 수탁기관(주관) / 후원기관
: 대구광역시축구협회 / (대구광역시축구협회) /

○ 행사축제 구분 : 행사(○) 축제( )

○ 행사축제 유형 : ③ 주민화합과 건강한지역사회

□ 예산액 및 집행액

(단위 : 천원)

구 분	'18 년	'17 년
예 산 액	180,000 (국비 0, 시도비 0, 시군구비 180,000)	0
집 행 액	180,000 (국비 0, 시도비 0, 시군구비 180,000)	0

* 집행액과 총원가의 합계는 감가상각비 등으로 차이가 발생할 수 있음

□ 행사・축제 원가

(단위 : 천원)

총원가(비용) ⓐ						사업수익(수익) ⓑ			순원가 (자치단체 순부담액) ⓒ=ⓐ-ⓑ
구 분			합계	지자체 (0 %*)	수탁기관 (100 %*)				
계			180,000	0	180,000	계		0	180,000
인건비			0	0	0	보조금	국비	0	
운영비	행사직접비	소 계	180,000	0	180,000				
		인쇄비	0	0	0				
		소모품비	0	0	0				
		제세공과금	0	0	0				
		보험료	0	0	0		시도비	0	
		출장비	0	0	0				
		연구개발비	0	0	0				
		업무추진비	0	0	0	서비스요금	사용료수익	0	
		연료비	0	0	0				
		기타행사운영비	180,000	0	180,000				
	대외홍보비	홍보및광고비	0	0	0				
	시설장비비	소계	0	0	0		기타수익	0	
		행사관련시설비	0	0	0				
		임차료	0	0	0				
	참가자보상비	소계	0	0	0				
		외빈초청여비	0	0	0	** 수탁기관 자체수입		0	
		행사실비보상비	0	0	0				
감가상각비			0	0	0				
기타			0	0	0				

* 전체 집행액 대비 지자체와 수탁기관별 집행비율 표시
** 대회조직위원회 등 수탁기관 자체수입(입장료 등)이 있는 경우 별도 표기. 다만, 자치단체 사업수익에는 포함시키지 않음

□ 효과(결과)

계 획	결 과
○ 지역경제파급효과 : 1,000,000 천원	○ 지역경제파급효과 : 1,307,993 천원
○ 고용유발효과 : 20 명	○ 고용유발효과 : 30 명
○ 근거 : 김천시스포츠타운활성화방안연구(2015.6)	○ 근거 : 김천시스포츠타운활성화방안연구(2015.6)
○ 기타 : 스포츠중심도시로서 김천시 위상 제고	○ 기타 : 우리시의 우수한 스포츠인프라 홍보 및 선수, 관계자들의 많은 참여로 지역경제 활성화에 기여

전국롤러경기대회

□ 사업개요

【 경상북도 김천시, 스포츠산업과 】

○ 사업목적 : 롤러스포츠 저변확대와 우수선수 발굴/육성
대회 유치 및 개최를 통하여 김천시 지방체육과 지역경제 활성화

○ 개최기간 / 최초개최연도 / 개최횟수 : 2018.07.28 ~ 2018.07.31 (4일) / 2010 / 8

○ 사업내용 : 김천시 롤러경기장에서 4일간 전국대회 개최

○ 운영방식 : 자치단체 직접집행( ) 민간위탁(○) 산하기관 출연( ) 기타( )

○ 시행주체(주최) / 수탁기관(주관) / 후원기관
: 대한롤러경기연맹 / 대한롤러경기연맹(경상북도롤러경기연맹) / 한국정보기술연구원, 김천시, 김천시체육회

○ 행사축제 구분 : 행사(○) 축제( )

○ 행사축제 유형 : ③ 주민화합과 건강한지역사회

□ 예산액 및 집행액

(단위 : 천원)

구 분	'18 년	'17 년
예 산 액	70,000 (국비 0, 시도비 0, 시군구비 70,000)	70,000
집 행 액	70,000 (국비 0, 시도비 0, 시군구비 70,000)	70,000

* 집행액과 총원가의 합계는 감가상각비 등으로 차이가 발생할 수 있음

□ 행사・축제 원가

(단위 : 천원)

총원가(비용) ⓐ						사업수익(수익) ⓑ			순원가 (자치단체 순부담액) ⓒ=ⓐ-ⓑ
구 분			합계	지자체 (0 %*)	수탁기관 (100 %*)				
계			70,000	0	70,000	계		0	70,000
인건비			8,680	0	8,680	보조금	국비	0	
운영비	행사직접비	소 계	61,320	0	61,320				
		인쇄비	0	0	0				
		소모품비	0	0	0				
		제세공과금	0	0	0				
		보험료	0	0	0		시도비	0	
		출장비	0	0	0				
		연구개발비	0	0	0				
		업무추진비	0	0	0	서비스요금	사용료수익	0	
		연료비	0	0	0				
		기타행사운영비	61,320	0	61,320				
	대외홍보비	홍보및광고비	0	0	0				
	시설장비비	소계	0	0	0		기타수익	0	
		행사관련시설비	0	0	0				
		임차료	0	0	0				
	참가자보상비	소계	0	0	0				
		외빈초청여비	0	0	0	** 수탁기관 자체수입		0	
		행사실비보상비	0	0	0				
감가상각비			0	0	0				
기타			0	0	0				

* 전체 집행액 대비 지자체와 수탁기관별 집행비율 표시
** 대회조직위원회 등 수탁기관 자체수입(입장료 등)이 있는 경우 별도 표기. 다만, 자치단체 사업수익에는 포함시키지 않음

□ 효과(결과)

계 획	결 과
○ 지역경제파급효과 : 500,000 천원	○ 지역경제파급효과 : 556,341 천원
○ 고용유발효과 : 1 명	○ 고용유발효과 : 1 명
○ 근거 : 김천시스포츠타운활성화방안연구(2015.6)	○ 근거 : 김천시스포츠타운활성화방안연구(2015.6)
○ 기타 : 스포츠중심도시로서 김천시 이미지 제고	○ 기타 : 우리시의 우수한 스포츠인프라 홍보 및 지역경제 활성화에 기여

전국남녀펜싱선수권대회

□ 사업개요

【 경상북도 김천시, 스포츠산업과 】

○ 사업목적 : 전국남녀중고펜싱선수권대회를 개최함에 따라 각종 제반사항을 지원하여 대회의 성공적 개최는 물론 펜싱의 저변 확대와 지역경제 활성화에 기여

○ 개최기간 / 최초개최연도 / 개최횟수 : 2018.07.12 ~ 2018.07.18 (7일) / 2013 / 6

○ 사업내용 : 전국중고남녀펜싱 선수권대회 개최
남녀, 플뢰레, 에뻬, 사브르(개인전, 단체전) 등

○ 운영방식 : 자치단체 직접집행( ) 민간위탁(○) 산하기관 출연( ) 기타( )

○ 시행주체(주최) / 수탁기관(주관) / 후원기관
: 한국중고펜싱연맹 / 한국중고펜싱연맹(한국중고펜싱연맹) / 김천시, 김천시체육회

○ 행사축제 구분 : 행사(○) 축제( )

○ 행사축제 유형 : ③ 주민화합과 건강한지역사회

□ 예산액 및 집행액

(단위 : 천원)

구 분	'18 년	'17 년
예 산 액	120,000 (국비 0, 시도비 0, 시군구비 120,000)	90,000
집 행 액	120,000 (국비 0, 시도비 0, 시군구비 120,000)	90,000

* 집행액과 총원가의 합계는 감가상각비 등으로 차이가 발생할 수 있음

□ 행사・축제 원가

(단위 : 천원)

총원가(비용) ⓐ						사업수익(수익) ⓑ			순원가 (자치단체 순부담액) ⓒ=ⓐ-ⓑ
구 분			합계	지자체 (0 %*)	수탁기관 (100 %*)				
계			120,000	0	120,000	계		0	120,000
인건비			40,607	0	40,607	보조금	국비	0	
운영비	행사직접비	소 계	79,394	0	79,394				
		인쇄비	0	0	0				
		소모품비	0	0	0				
		제세공과금	0	0	0		시도비	0	
		보험료	0	0	0				
		출장비	0	0	0				
		연구개발비	0	0	0				
		업무추진비	0	0	0	서비스요금	사용료수익	0	
		연료비	0	0	0				
		기타행사운영비	79,394	0	79,394				
	대외홍보비	홍보및광고비	0	0	0				
	시설장비비	소계	0	0	0		기타수익	0	
		행사관련시설비	0	0	0				
		임차료	0	0	0				
	참가자보상비	소계	0	0	0				
		외빈초청여비	0	0	0	** 수탁기관 자체수입		0	
		행사실비보상비	0	0	0				
감가상각비			0	0	0				
기타			0	0	0				

* 전체 집행액 대비 지자체와 수탁기관별 집행비율 표시
** 대회조직위원회 등 수탁기관 자체수입(입장료 등)이 있는 경우 별도 표기. 다만, 자치단체 사업수익에는 포함시키지 않음

□ 효과(결과)

계 획	결 과
○ 지역경제파급효과 : 900,000 천원	○ 지역경제파급효과 : 934,140 천원
○ 고용유발효과 : 20 명	○ 고용유발효과 : 20 명
○ 근거 : 김천시스포츠타운활성화방안연구(2015.6)	○ 근거 : 김천시스포츠타운활성화방안연구(2015.6)
○ 기타 : 스포츠중심도시로서 김천시 이미지 제고	○ 기타 : 우리시의 우수한 스포츠 인프라 홍보 및 선수, 관계자들의 많은 참여로 지역경제 활성화에 기여

MBC배 전국수영대회

□ 사업개요

【 경상북도 김천시, 스포츠산업과 】

○ 사업목적 : 우수선수 발굴 및 수영 저변 확대

○ 개최기간 / 최초개최연도 / 개최횟수 : 2018.07.12 ~ 2018.07.16 (5일) / 2007 / 11

○ 사업내용 : 참가인원 3,000명(선수, 임원, 가족 등)
종목 경영, 다이빙, 수구, 싱크로 (유년부, 초등부, 중등부, 고등부, 대학부, 일반부)

○ 운영방식 : 자치단체 직접집행( ) 민간위탁(○) 산하기관 출연( ) 기타( )

○ 시행주체(주최) / 수탁기관(주관) / 후원기관
: 대한수영연맹 / 대한수영연맹(경북수영연맹) / 김천시, 김천시체육회

○ 행사축제 구분 : 행사(○) 축제( )

○ 행사축제 유형 : ③ 주민화합과 건강한지역사회

□ 예산액 및 집행액

(단위 : 천원)

구 분	'18 년	'17 년
예 산 액	110,000 (국비 0, 시도비 0, 시군구비 110,000)	110,000
집 행 액	109,997 (국비 0, 시도비 0, 시군구비 109,997)	109,721

* 집행액과 총원가의 합계는 감가상각비 등으로 차이가 발생할 수 있음

□ 행사・축제 원가

(단위 : 천원)

총원가(비용) ⓐ						사업수익(수익) ⓑ			순원가 (자치단체 순부담액) ⓒ=ⓐ-ⓑ
구 분			합계	지자체 (0 %*)	수탁기관 (100 %*)				
계			109,997	0	109,997	계		0	109,997
인건비			53,470	0	53,470	보조금	국비	0	
운영비	행사직접비	소 계	56,527	0	56,527				
		인쇄비	0	0	0				
		소모품비	0	0	0				
		제세공과금	0	0	0				
		보험료	0	0	0		시도비	0	
		출장비	0	0	0				
		연구개발비	0	0	0				
		업무추진비	0	0	0	서비스요금	사용료수익	0	
		연료비	0	0	0				
		기타행사운영비	56,527	0	56,527				
	대외홍보비	홍보및광고비	0	0	0				
	시설장비비	소계	0	0	0		기타수익	0	
		행사관련시설비	0	0	0				
		임차료	0	0	0				
	참가자보상비	소계	0	0	0				
		외빈초청여비	0	0	0	** 수탁기관 자체수입		0	
		행사실비보상비	0	0	0				
감가상각비			0	0	0				
기타			0	0	0				

* 전체 집행액 대비 지자체와 수탁기관별 집행비율 표시
** 대회조직위원회 등 수탁기관 자체수입(입장료 등)이 있는 경우 별도 표기. 다만, 자치단체 사업수익에는 포함시키지 않음

□ 효과(결과)

계 획	결 과
○ 지역경제파급효과 : 1,300,000 천원	○ 지역경제파급효과 : 1,411,567 천원
○ 고용유발효과 : 25 명	○ 고용유발효과 : 30 명
○ 근거 : 김천시스포츠타운활성화방안연구(2015.6)	○ 근거 : 김천시스포츠타운활성화방안연구(2015.6)
○ 기타 : 스포츠중심도시로서 김천시 위상제고 및 지역경제 활성화	○ 기타 : 우리시의 우수한 스포츠인프라 홍보 및 지역경제 활성화에 기여

교보생명컵 꿈나무체육대회(수영)

□ 사업개요

【 경상북도 김천시, 스포츠산업과 】

○ 사업목적 : 수영유망주 발굴 및 육성

○ 개최기간 / 최초개최연도 / 개최횟수 : 2018.07.29 ~ 2018.07.31 (3일) / 2009 / 6

○ 사업내용 : - 참가인원은 1,000명(선수, 임원, 가족 등) 정도이며, 남녀, 유년부, 초등부, 중등부 로 나뉘어 경기 진행
- 종목은 경영(접영, 배영, 평형, 자유형, 혼영, 혼계영), 다이빙, 수구, 싱크로 등

○ 운영방식 : 자치단체 직접집행( ) 민간위탁(○) 산하기관 출연( ) 기타( )

○ 시행주체(주최) / 수탁기관(주관) / 후원기관
: 교보생명보험(주), 대한수영연맹 / 대한수영연맹(경북수영연맹) / 김천시. 김천시체육회

○ 행사축제 구분 : 행사(○) 축제( )

○ 행사축제 유형 : ③ 주민화합과 건강한지역사회

□ 예산액 및 집행액

(단위 : 천원)

구 분	'18 년	'17 년
예 산 액	20,000 (국비 0, 시도비 0, 시군구비 20,000)	20,000
집 행 액	19,958 (국비 0, 시도비 0, 시군구비 19,958)	16,042

* 집행액과 총원가의 합계는 감가상각비 등으로 차이가 발생할 수 있음

□ 행사・축제 원가

(단위 : 천원)

총원가(비용) ⓐ					사업수익(수익) ⓑ			순원가 (자치단체 순부담액) ⓒ=ⓐ-ⓑ
구 분			합계	지자체 (0 %*)	수탁기관 (100 %*)				
계			19,958	0	19,958	계		0	19,958
인건비			0	0	0	보조금	국비	0	
운영비	행사직접비	소 계	19,958	0	19,958				
		인쇄비	0	0	0				
		소모품비	0	0	0				
		제세공과금	0	0	0		시도비	0	
		보험료	0	0	0				
		출장비	0	0	0				
		연구개발비	0	0	0				
		업무추진비	0	0	0	서비스요금	사용료수익	0	
		연료비	0	0	0				
		기타행사운영비	19,958	0	19,958				
	대외홍보비	홍보및광고비	0	0	0				
	시설장비비	소계	0	0	0		기타수익	0	
		행사관련시설비	0	0	0				
		임차료	0	0	0				
	참가자보상비	소계	0	0	0				
		외빈초청여비	0	0	0	** 수탁기관 자체수입		0	
		행사실비보상비	0	0	0				
감가상각비			0	0	0				
기타			0	0	0				

* 전체 집행액 대비 지자체와 수탁기관별 집행비율 표시
** 대회조직위원회 등 수탁기관 자체수입(입장료 등)이 있는 경우 별도 표기. 다만, 자치단체 사업수익에는 포함시키지 않음

□ 효과(결과)

계 획	결 과
○ 지역경제파급효과 : 600,000 천원	○ 지역경제파급효과 : 680,630 천원
○ 고용유발효과 : 25 명	○ 고용유발효과 : 25 명
○ 근거 : 김천시스포츠타운활성화방안연구(2015.6)	○ 근거 : 김천시스포츠타운활성화방안연구(2015.6)
○ 기타 : 유소년 스포츠 발전 및 스포츠중심도시로서 김천시 이미지 제고	○ 기타 : 수영 유망주 발굴 및 우리시 스포츠 인프라 홍보 많은 선수 및 관계자들의 참여로 지역경제 활성화에 기여

경북드림밸리 김천전국동호인테니스대회

□ 사업개요

【 경상북도 김천시, 스포츠산업과 】

○ 사업목적 : 테니스 동호인들의 친목도모 및 경북 혁신도시 홍보

○ 개최기간 / 최초개최연도 / 개최횟수 : 2018.10.13 ~ 2018.10.21 (9일) / 2007 / 11

○ 사업내용 : 전국 테니스 동호인들간의 테니스 시합

○ 운영방식 : 자치단체 직접집행( ) 민간위탁(○) 산하기관 출연( ) 기타( )

○ 시행주체(주최) / 수탁기관(주관) / 후원기관
: 김천시테니스협회.연합회 / 김천시테니스협회(김천시테니스협회) / 김천시, 김천시체육회

○ 행사축제 구분 : 행사(○) 축제( )

○ 행사축제 유형 : ③ 주민화합과 건강한지역사회

□ 예산액 및 집행액

(단위 : 천원)

구 분	'18 년	'17 년
예 산 액	20,000 (국비 0, 시도비 0, 시군구비 20,000)	20,000
집 행 액	20,000 (국비 0, 시도비 0, 시군구비 20,000)	20,000

* 집행액과 총원가의 합계는 감가상각비 등으로 차이가 발생할 수 있음

□ 행사・축제 원가

(단위 : 천원)

총원가(비용) ⓐ						사업수익(수익) ⓑ			순원가 (자치단체 순부담액) ⓒ=ⓐ-ⓑ
구 분			합계	지자체 (0 %*)	수탁기관 (100 %*)				
계			20,000	0	20,000	계		0	20,000
인건비			0	0	0	보조금	국비	0	
운영비	행사직접비	소 계	20,000	0	20,000				
		인쇄비	0	0	0				
		소모품비	0	0	0				
		제세공과금	0	0	0		시도비	0	
		보험료	0	0	0				
		출장비	0	0	0				
		연구개발비	0	0	0				
		업무추진비	0	0	0	서비스요금	사용료수익	0	
		연료비	0	0	0				
		기타행사운영비	20,000	0	20,000				
	대외홍보비	홍보및광고비	0	0	0				
	시설장비비	소계	0	0	0		기타수익	0	
		행사관련시설비	0	0	0				
		임차료	0	0	0				
	참가자보상비	소계	0	0	0				
		외빈초청여비	0	0	0	** 수탁기관 자체수입		0	
		행사실비보상비	0	0	0				
감가상각비			0	0	0				
기타			0	0	0				

* 전체 집행액 대비 지자체와 수탁기관별 집행비율 표시
** 대회조직위원회 등 수탁기관 자체수입(입장료 등)이 있는 경우 별도 표기. 다만, 자치단체 사업수익에는 포함시키지 않음

□ 효과(결과)

계 획	결 과
○ 지역경제파급효과 : 200,000 천원	○ 지역경제파급효과 : 220,958 천원
○ 고용유발효과 : 5 명	○ 고용유발효과 : 5 명
○ 근거 : 김천시스포츠타운활성화방안연구(2015.6)	○ 근거 : 김천시스포츠타운활성화방안연구(2015.6)
○ 기타 : 테니스 인구 저변확대 및 지역경제 활성화에 기여	○ 기타 : 동호인 테니스대회 개최로 테니스 인구 저변확대 및 지역경제 활성화에 기여

대교눈높이 전국고등축구리그 왕중왕전

□ 사업개요

【 경상북도 김천시, 스포츠산업과 】

○ 사업목적 : 우수 선수 발굴을 통한 축구의 저변확대 및 지역경제 활성화

○ 개최기간 / 최초개최연도 / 개최횟수 : 2018.11.02 ~ 2018.11.11 (10일) / 2009 / 8

○ 사업내용 : - 공부하는 축구선수 육성프로젝트의 일환으로 250개교 팀이 참여
- 각 지역 예선경기를 통해 64개교 팀이 결승에 올라 매 주말에 경기 진행

○ 운영방식 : 자치단체 직접집행( ) 민간위탁(○) 산하기관 출연( ) 기타( )

○ 시행주체(주최) / 수탁기관(주관) / 후원기관
: 대한축구협회 / 대한축구협회(경상북도축구협회, 김천시축구협회) / 김천시, 김천시체육회

○ 행사축제 구분 : 행사(○) 축제( )

○ 행사축제 유형 : ③ 주민화합과 건강한지역사회

□ 예산액 및 집행액

(단위 : 천원)

구 분	'18 년	'17 년
예 산 액	70,000 (국비 0, 시도비 0, 시군구비 70,000)	135,000
집 행 액	70,000 (국비 0, 시도비 0, 시군구비 70,000)	135,000

* 집행액과 총원가의 합계는 감가상각비 등으로 차이가 발생할 수 있음

□ 행사・축제 원가

(단위 : 천원)

총원가(비용) ⓐ					사업수익(수익) ⓑ			순원가 (자치단체 순부담액) ⓒ=ⓐ-ⓑ
구 분			합계	지자체 (0 %*)	수탁기관 (100 %*)				
계			70,000	0	70,000	계		0	70,000
인건비			45,250	0	45,250	보조금	국비	0	
운영비	행사직접비	소 계	24,750	0	24,750				
		인쇄비	0	0	0				
		소모품비	0	0	0				
		제세공과금	0	0	0		시도비	0	
		보험료	0	0	0				
		출장비	0	0	0				
		연구개발비	0	0	0				
		업무추진비	0	0	0	서비스요금	사용료수익	0	
		연료비	0	0	0				
		기타행사운영비	24,750	0	24,750				
	대외홍보비	홍보및광고비	0	0	0				
	시설장비비	소계	0	0	0		기타수익	0	
		행사관련시설비	0	0	0				
		임차료	0	0	0				
	참가자보상비	소계	0	0	0				
		외빈초청여비	0	0	0	** 수탁기관 자체수입		0	
		행사실비보상비	0	0	0				
감가상각비			0	0	0				
기타			0	0	0				

* 전체 집행액 대비 지자체와 수탁기관별 집행비율 표시
** 대회조직위원회 등 수탁기관 자체수입(입장료 등)이 있는 경우 별도 표기. 다만, 자치단체 사업수익에는 포함시키지 않음

□ 효과(결과)

계 획	결 과
○ 지역경제파급효과 : 700,000 천원	○ 지역경제파급효과 : 749,679 천원
○ 고용유발효과 : 17 명	○ 고용유발효과 : 17 명
○ 근거 : 김천시스포츠타운활성화방안연구(2015.6)	○ 근거 : 김천시스포츠타운활성화방안연구(2015.6)
○ 기타 : 스포츠 중심도시로서 이미지 제고 및 지역경제 활성화에 기여	○ 기타 : 우리시의 우수한 스포츠인프라 홍보 및 선수, 관계자의 많은 참여로 지역경제 활성화에 기여

전국종별배드민턴선수권대회

□ 사업개요

【 경상북도 김천시, 스포츠산업과 】

○ 사업목적 : 중고등학생 팀들이 참가하는 전국 최대 규모의 배드민턴 대회로 배드민턴 인구 저변확대와 한국 배드민턴 발전에 기여하고자 함.

○ 개최기간 / 최초개최연도 / 개최횟수 : 2018.04.11 ~ 2018.04.17 (7일) / 2013 / 3

○ 사업내용 : 장 소: 김천실내체육관, 배드민턴경기장, 국민체육센터
참가인원: 1,200여명

○ 운영방식 : 자치단체 직접집행( ) 민간위탁(○) 산하기관 출연( ) 기타( )

○ 시행주체(주최) / 수탁기관(주관) / 후원기관
: 대한배드민턴협회 / 대한배드민턴협회(대한배드민턴협회, 경북배드민턴협회) / 김천시, 김천시체육회

○ 행사축제 구분 : 행사(○) 축제( )

○ 행사축제 유형 : ③ 주민화합과 건강한지역사회

□ 예산액 및 집행액

(단위 : 천원)

구 분	'18 년	'17 년
예 산 액	150,000 (국비 0, 시도비 0, 시군구비 150,000)	150,000
집 행 액	150,000 (국비 0, 시도비 0, 시군구비 150,000)	150,000

* 집행액과 총원가의 합계는 감가상각비 등으로 차이가 발생할 수 있음

□ 행사・축제 원가

(단위 : 천원)

총원가(비용) ⓐ						사업수익(수익) ⓑ			순원가 (자치단체 순부담액) ⓒ=ⓐ-ⓑ
구 분			합계	지자체 (0 %*)	수탁기관 (100 %*)				
계			150,000	0	150,000	계		0	150,000
인건비			13,558	0	13,558	보조금	국비	0	
운영비	행사직접비	소 계	136,442	0	136,442				
		인쇄비	0	0	0				
		소모품비	0	0	0				
		제세공과금	0	0	0	보조금	시도비	0	
		보험료	0	0	0				
		출장비	0	0	0				
		연구개발비	0	0	0				
		업무추진비	0	0	0	서비스요금	사용료수익	0	
		연료비	0	0	0				
		기타행사운영비	136,442	0	136,442				
	대외홍보비	홍보및광고비	0	0	0				
	시설장비비	소계	0	0	0	서비스요금	기타수익	0	
		행사관련시설비	0	0	0				
		임차료	0	0	0				
	참가자보상비	소계	0	0	0				
		외빈초청여비	0	0	0	** 수탁기관 자체수입		0	
		행사실비보상비	0	0	0				
감가상각비			0	0	0				
기타			0	0	0				

* 전체 집행액 대비 지자체와 수탁기관별 집행비율 표시
** 대회조직위원회 등 수탁기관 자체수입(입장료 등)이 있는 경우 별도 표기. 다만, 자치단체 사업수익에는 포함시키지 않음

□ 효과(결과)

계 획	결 과
○ 지역경제파급효과 : 1,000,000 천원	○ 지역경제파급효과 : 1,111,695 천원
○ 고용유발효과 : 20 명	○ 고용유발효과 : 20 명
○ 근거 : 김천시스포츠타운활성화방안연구(2015.6)	○ 근거 : 김천시스포츠타운활성화방안연구(2015.6)
○ 기타 : 스포츠 중심도시로서 김천시 이미지 제고 및 지역경제 활성화	○ 기타 : 우리시의 우수한 스포츠 인프라 홍보 및 지역경제 활성화에 기여

장애인걷기대회

□ 사업개요

【 경상북도 김천시, 스포츠산업과 】

○ 사업목적 : 장애인의 건강증진과 건전한 여가생활을 위한 생활체육 활성화를 도모하고 장애인 스포츠를 통한 지역 장애인의 체육, 문화발전에 기여

○ 개최기간 / 최초개최연도 / 개최횟수 : 2018.09.14 ~ 2018.09.14 (1일) / 2010 / 9

○ 사업내용 : - 일 시 : 2018. 9. 14(금) 10:00
- 장 소 : 김천실내체육관
- 코 스 : 종합운동장 일원
- 참여인원 : 900명 (지역 장애인 및 가족, 시민, 자원봉사자)

○ 운영방식 : 자치단체 직접집행( ) 민간위탁(○) 산하기관 출연( ) 기타( )

○ 시행주체(주최) / 수탁기관(주관) / 후원기관
: 김천시 / 김천시장애인생활체육회 /

○ 행사축제 구분 : 행사(○) 축제( )

○ 행사축제 유형 : ③ 주민화합과 건강한지역사회

□ 예산액 및 집행액

(단위 : 천원)

구 분	'18 년	'17 년
예 산 액	25,000 (국비 0, 시도비 0, 시군구비 25,000)	25,000
집 행 액	25,000 (국비 0, 시도비 0, 시군구비 25,000)	25,000

* 집행액과 총원가의 합계는 감가상각비 등으로 차이가 발생할 수 있음

□ 행사・축제 원가

(단위 : 천원)

총원가(비용) ⓐ						사업수익(수익) ⓑ				순원가 (자치단체 순부담액) ⓒ=ⓐ-ⓑ
구 분			합계	지자체 (0 %*)	수탁기관 (100 %*)					
계			25,000	25,000	0	계			0	25,000
인건비			700	700	0	보조금	국비		0	
운영비	행사직접비	소 계	7,456	7,456	0					
		인쇄비	0	0	0					
		소모품비	1,649	1,649	0					
		제세공과금	0	0	0		시도비		0	
		보험료	0	0	0					
		출장비	0	0	0					
		연구개발비	0	0	0					
		업무추진비	0	0	0	서비스요금	사용료수익		0	
		연료비	0	0	0					
		기타행사운영비	5,807	5,807	0					
	대외홍보비	홍보및광고비	12,744	12,744	0					
	시설장비비	소계	4,100	4,100	0		기타수익		0	
		행사관련시설비	0	0	0					
		임차료	4,100	4,100	0					
	참가자보상비	소계	0	0	0					
		외빈초청여비	0	0	0	** 수탁기관 자체수입			0	
		행사실비보상비	0	0	0					
감가상각비			0	0	0					
기타			0	0	0					

* 전체 집행액 대비 지자체와 수탁기관별 집행비율 표시
** 대회조직위원회 등 수탁기관 자체수입(입장료 등)이 있는 경우 별도 표기. 다만, 자치단체 사업수익에는 포함시키지 않음

□ 효과(결과)

계 획	결 과
○ 기타 : 장애인 건강 걷기대회를 통하여 장애인에 대한 편견을 없애고 사회 참여와 자신감을 향상시키며 장애인과 비장애인이 차별없이 하나 되는 사회통합의 근간 마련 및 생활체육활성화 기여	○ 기타 : 일 시 : 2018. 9. 14(금) 10:00 ※개회식 : 2018. 9. 14(금) 10:30 장 소 : 실내체육관 코 스 : 종합운동장 일원 참여인원 : 1,300명 (지역 장애인 및 가족, 시민, 자원봉사자)

전국대학수영대회

□ 사업개요

【 경상북도 김천시, 스포츠산업과 】

○ 사업목적 : 전국대학 수영 대회 개최를 통해 수영 인구 저변확대와 지역 경제 활성화에 기여하고자 함.

○ 개최기간 / 최초개최연도 / 개최횟수 : 2018.11.03 ~ 2018.11.04 (2일) / 2016 / 1

○ 사업내용 : 장 소: 김천실내수영장
참가인원: 800명

○ 운영방식 : 자치단체 직접집행( ) 민간위탁(○) 산하기관 출연( ) 기타( )

○ 시행주체(주최) / 수탁기관(주관) / 후원기관
: 한국대학수영연맹 / 한국대학수영연맹(한국대학수영연맹, 경북수영연맹) / 김천시, 김천시체육회

○ 행사축제 구분 : 행사(○) 축제( )

○ 행사축제 유형 : ③ 주민화합과 건강한지역사회

□ 예산액 및 집행액

(단위 : 천원)

구 분	'18 년	'17 년
예 산 액	25,000 (국비 0, 시도비 0, 시군구비 25,000)	25,000
집 행 액	24,999 (국비 0, 시도비 0, 시군구비 24,999)	25,000

* 집행액과 총원가의 합계는 감가상각비 등으로 차이가 발생할 수 있음

□ 행사・축제 원가

(단위 : 천원)

총원가(비용) ⓐ						사업수익(수익) ⓑ			순원가 (자치단체 순부담액) ⓒ=ⓐ-ⓑ
구 분			합계	지자체 (0 %*)	수탁기관 (100 %*)				
계			24,999	0	24,999	계		0	24,999
인건비			11,271	0	11,271	보조금	국비	0	
운영비	행사직접비	소 계	13,728	0	13,728				
		인쇄비	0	0	0				
		소모품비	0	0	0				
		제세공과금	0	0	0	보조금	시도비	0	
		보험료	0	0	0				
		출장비	0	0	0				
		연구개발비	0	0	0				
		업무추진비	0	0	0	서비스요금	사용료수익	0	
		연료비	0	0	0				
		기타행사운영비	13,728	0	13,728				
	대외홍보비	홍보및광고비	0	0	0				
	시설장비비	소계	0	0	0	서비스요금	기타수익	0	
		행사관련시설비	0	0	0				
		임차료	0	0	0				
	참가자보상비	소계	0	0	0				
		외빈초청여비	0	0	0	** 수탁기관 자체수입		0	
		행사실비보상비	0	0	0				
감가상각비			0	0	0				
기타			0	0	0				

* 전체 집행액 대비 지자체와 수탁기관별 집행비율 표시
** 대회조직위원회 등 수탁기관 자체수입(입장료 등)이 있는 경우 별도 표기. 다만, 자치단체 사업수익에는 포함시키지 않음

□ 효과(결과)

계 획	결 과
○ 지역경제파급효과 : 200,000 천원	○ 지역경제파급효과 : 217,012 천원
○ 고용유발효과 : 20 명	○ 고용유발효과 : 30 명
○ 근거 : 김천시스포츠타운활성화방안연구(2015.6)	○ 근거 : 김천시스포츠타운활성화방안연구(2015.6)
○ 기타 : 김천시 이미지 제고 및 지역경제 활성화	○ 기타 : 스포츠중심도시로서 우리시 우수한 스포츠 인프라 홍보 및 많은 선수, 관계자들 참여로 지역경제 활성화에 기여

교보생명컵꿈나무체육대회(테니스)

□ 사업개요

【 경상북도 김천시, 스포츠산업과 】

○ 사업목적 : - 대회 개최를 통한 테니스 발전 도모
- 김천시 브랜드 이미지 제고 및 지역경제 활성화에 기여

○ 개최기간 / 최초개최연도 / 개최횟수 : 2018.07.26 ~ 2018.07.31 (6일) / 2016 / 2

○ 사업내용 : 꿈나무 테니스대회 개최

○ 운영방식 : 자치단체 직접집행( ) 민간위탁(○) 산하기관 출연( ) 기타( )

○ 시행주체(주최) / 수탁기관(주관) / 후원기관
: 한국초등테니스연맹 / (한국초등테니스연맹) /

○ 행사축제 구분 : 행사(○) 축제( )

○ 행사축제 유형 : ③ 주민화합과 건강한지역사회

□ 예산액 및 집행액

(단위 : 천원)

구 분	'18 년	'17 년
예 산 액	30,000 (국비 0, 시도비 0, 시군구비 30,000)	0
집 행 액	30,000 (국비 0, 시도비 0, 시군구비 30,000)	0

* 집행액과 총원가의 합계는 감가상각비 등으로 차이가 발생할 수 있음

□ 행사・축제 원가

(단위 : 천원)

총원가(비용) ⓐ						사업수익(수익) ⓑ			순원가 (자치단체 순부담액) ⓒ=ⓐ-ⓑ
구 분			합계	지자체 (0 %*)	수탁기관 (100 %*)				
계			30,000	0	30,000	계		0	30,000
인건비			11,645	0	11,645	보조금	국비	0	
운영비	행사직접비	소 계	18,355	0	18,355				
		인쇄비	0	0	0				
		소모품비	0	0	0				
		제세공과금	0	0	0		시도비	0	
		보험료	0	0	0				
		출장비	0	0	0				
		연구개발비	0	0	0				
		업무추진비	0	0	0	서비스요금	사용료수익	0	
		연료비	0	0	0				
		기타행사운영비	18,355	0	18,355				
	대외홍보비	홍보및광고비	0	0	0				
	시설장비비	소계	0	0	0		기타수익	0	
		행사관련시설비	0	0	0				
		임차료	0	0	0				
	참가자보상비	소계	0	0	0				
		외빈초청여비	0	0	0	** 수탁기관 자체수입		0	
		행사실비보상비	0	0	0				
감가상각비			0	0	0				
기타			0	0	0				

* 전체 집행액 대비 지자체와 수탁기관별 집행비율 표시
** 대회조직위원회 등 수탁기관 자체수입(입장료 등)이 있는 경우 별도 표기. 다만, 자치단체 사업수익에는 포함시키지 않음

□ 효과(결과)

계 획	결 과
○ 지역경제파급효과 : 400,000 천원	○ 지역경제파급효과 : 457,699 천원
○ 고용유발효과 : 10 명	○ 고용유발효과 : 10 명
○ 근거 : 김천시스포츠타운활성화방안연구(2015.6)	○ 근거 : 김천시스포츠타운활성화방안연구(2015.6)
○ 기타 : 스포츠중심도시로서 김천시 이미지 제고	○ 기타 : 테니스 유망주 발굴 및 테니스 인구 저변확대 지역경제 활성화에 기여

김천전국동호인테니스대회

□ 사업개요

【 경상북도 김천시, 스포츠산업과 】

○ 사업목적 : 전국단위 동호인테니스대회 개최를 통해 지역경제 활성화 도모는 물론 김천지역 동호인의 전국대회 출전기회 부여

○ 개최기간 / 최초개최연도 / 개최횟수 : 2018.02.02 ~ 2018.02.11 (10일) / 2017 / 2

○ 사업내용 : 전국동호인 테니스대회 개최(5개부 880명 참가)

○ 운영방식 : 자치단체 직접집행( ) 민간위탁(○) 산하기관 출연( ) 기타( )

○ 시행주체(주최) / 수탁기관(주관) / 후원기관
: 김천시테니스협회 / 김천시테니스협회(김천시테니스협회) / 김천시, 김천시체육회

○ 행사축제 구분 : 행사(○) 축제( )

○ 행사축제 유형 : ③ 주민화합과 건강한지역사회

□ 예산액 및 집행액

(단위 : 천원)

구 분	'18 년	'17 년
예 산 액	25,000 (국비 0, 시도비 0, 시군구비 25,000)	25,000
집 행 액	25,000 (국비 0, 시도비 0, 시군구비 25,000)	25,000

* 집행액과 총원가의 합계는 감가상각비 등으로 차이가 발생할 수 있음

□ 행사・축제 원가

(단위 : 천원)

총원가(비용) ⓐ						사업수익(수익) ⓑ			순원가 (자치단체 순부담액) ⓒ=ⓐ-ⓑ
구 분			합계	지자체 (0 %*)	수탁기관 (100 %*)				
계			25,000	0	25,000	계		0	25,000
인건비			0	0	0	보조금	국비	0	
운영비	행사직접비	소 계	25,000	0	25,000				
		인쇄비	0	0	0				
		소모품비	0	0	0				
		제세공과금	0	0	0		시도비	0	
		보험료	0	0	0				
		출장비	0	0	0				
		연구개발비	0	0	0				
		업무추진비	0	0	0	서비스요금	사용료수익	0	
		연료비	0	0	0				
		기타행사운영비	25,000	0	25,000				
	대외홍보비	홍보및광고비	0	0	0				
	시설장비비	소계	0	0	0		기타수익	0	
		행사관련시설비	0	0	0				
		임차료	0	0	0				
	참가자보상비	소계	0	0	0				
		외빈초청여비	0	0	0	** 수탁기관 자체수입		0	
		행사실비보상비	0	0	0				
감가상각비			0	0	0				
기타			0	0	0				

* 전체 집행액 대비 지자체와 수탁기관별 집행비율 표시
** 대회조직위원회 등 수탁기관 자체수입(입장료 등)이 있는 경우 별도 표기. 다만, 자치단체 사업수익에는 포함시키지 않음

□ 효과(결과)

계 획	결 과
○ 지역경제파급효과 : 150,000 천원	○ 지역경제파급효과 : 172,624 천원
○ 고용유발효과 : 5 명	○ 고용유발효과 : 5 명
○ 근거 : 김천시스포츠타운활성화방안연구(2015.6)	○ 근거 : 김천시스포츠타운활성화방안연구(2015.6)
○ 기타 : 테니스 인구 저변확대 및 지역경제 활성화에 기여	○ 기타 : 우리시의 우수한 체육인프라 홍보 및 선수, 관계자들의 많은 참여로 지역경제 활성화에 기여

KPTA회장배 전국주니어테니스대회

□ 사업개요

【 경상북도 김천시, 스포츠산업과 】

○ 사업목적 : 전국단위 초/중/고등부 대회 개최로 우수선수 선발 육성 및 지역경제 활성화

○ 개최기간 / 최초개최연도 / 개최횟수 : 2018.02.18 ~ 2018.02.21 (4일) / 2003 / 15

○ 사업내용 : 전국단위 초/중/고등부 테니스대회 개최

○ 운영방식 : 자치단체 직접집행( ) 민간위탁(○) 산하기관 출연( ) 기타( )

○ 시행주체(주최) / 수탁기관(주관) / 후원기관
: 한국테니스지도자아카데미 / 한국테니스지도자아카데미(한국테니스지도자아카데미) / 김천시, 김천시체육회

○ 행사축제 구분 : 행사(○) 축제( )

○ 행사축제 유형 : ③ 주민화합과 건강한지역사회

□ 예산액 및 집행액

(단위 : 천원)

구 분	'18 년	'17 년
예 산 액	10,000 (국비 0, 시도비 0, 시군구비 10,000)	10,000
집 행 액	10,000 (국비 0, 시도비 0, 시군구비 10,000)	10,000

* 집행액과 총원가의 합계는 감가상각비 등으로 차이가 발생할 수 있음

□ 행사・축제 원가

(단위 : 천원)

총원가(비용) ⓐ						사업수익(수익) ⓑ			순원가 (자치단체 순부담액) ⓒ=ⓐ-ⓑ
구 분			합계	지자체 (0 %*)	수탁기관 (100 %*)				
계			10,000	0	10,000	계		0	10,000
인건비			2,390	0	2,390	보조금	국비	0	
운영비	행사직접비	소 계	7,610	0	7,610				
		인쇄비	0	0	0				
		소모품비	0	0	0				
		제세공과금	0	0	0				
		보험료	0	0	0		시도비	0	
		출장비	0	0	0				
		연구개발비	0	0	0				
		업무추진비	0	0	0	서비스요금	사용료수익	0	
		연료비	0	0	0				
		기타행사운영비	7,610	0	7,610				
	대외홍보비	홍보및광고비	0	0	0				
	시설장비비	소계	0	0	0		기타수익	0	
		행사관련시설비	0	0	0				
		임차료	0	0	0				
	참가자보상비	소계	0	0	0				
		외빈초청여비	0	0	0	** 수탁기관 자체수입		0	
		행사실비보상비	0	0	0				
감가상각비			0	0	0				
기타			0	0	0				

* 전체 집행액 대비 지자체와 수탁기관별 집행비율 표시
** 대회조직위원회 등 수탁기관 자체수입(입장료 등)이 있는 경우 별도 표기. 다만, 자치단체 사업수익에는 포함시키지 않음

□ 효과(결과)

계 획	결 과
○ 지역경제파급효과 : 150,000 천원 ○ 고용유발효과 : 10 명 ○ 근거 : 김천시스포츠타운활성화방안연구(2015.6) ○ 기타 : 테니스 인구 저변확대 및 지역경제 활성화	○ 지역경제파급효과 : 188,406 천원 ○ 고용유발효과 : 10 명 ○ 근거 : 김천시스포츠타운활성화방안연구(2015.6) ○ 기타 : 우리시의 우수한 스포츠인프라 홍보 및 지역경제 활성화에 기여

전국종별탁구대회

□ 사업개요

【 경상북도 김천시, 스포츠산업과 】

○ 사업목적 : 전국 탁구대회를 통한 지역 경제 활성화 및 탁구 인구 저변확대

○ 개최기간 / 최초개최연도 / 개최횟수 : 2018.06.23 ~ 2018.06.27 (5일) / 2017 / 1

○ 사업내용 : 전국종별탁구대회 개최
- 장 소 : 김천실내체육관
- 참여인원 : 1,200명

○ 운영방식 : 자치단체 직접집행( ) 민간위탁(○) 산하기관 출연( ) 기타( )

○ 시행주체(주최) / 수탁기관(주관) / 후원기관
: 대한탁구협회 / 경북탁구협회(경북탁구협회) / 김천시, 김천시체육회

○ 행사축제 구분 : 행사(○) 축제( )

○ 행사축제 유형 : ③ 주민화합과 건강한지역사회

□ 예산액 및 집행액

(단위 : 천원)

구 분	'18 년	'17 년
예 산 액	80,000 (국비 0, 시도비 0, 시군구비 80,000)	120,000
집 행 액	80,000 (국비 0, 시도비 0, 시군구비 80,000)	120,000

* 집행액과 총원가의 합계는 감가상각비 등으로 차이가 발생할 수 있음

□ 행사・축제 원가

(단위 : 천원)

총원가(비용) ⓐ						사업수익(수익) ⓑ			순원가 (자치단체 순부담액) ⓒ=ⓐ-ⓑ
구 분			합계	지자체 (0 %*)	수탁기관 (100 %*)				
계			80,000	0	80,000	계		0	80,000
인건비			12,187	0	12,187	보조금	국비	0	
운영비	행사직접비	소 계	67,813	0	67,813				
		인쇄비	0	0	0				
		소모품비	0	0	0				
		제세공과금	0	0	0		시도비	0	
		보험료	0	0	0				
		출장비	0	0	0				
		연구개발비	0	0	0				
		업무추진비	0	0	0	서비스요금	사용료수익	0	
		연료비	0	0	0				
		기타행사운영비	67,813	0	67,813				
	대외홍보비	홍보및광고비	0	0	0				
	시설장비비	소계	0	0	0		기타수익	0	
		행사관련시설비	0	0	0				
		임차료	0	0	0				
	참가자보상비	소계	0	0	0				
		외빈초청여비	0	0	0	** 수탁기관 자체수입		0	
		행사실비보상비	0	0	0				
감가상각비			0	0	0				
기타			0	0	0				

* 전체 집행액 대비 지자체와 수탁기관별 집행비율 표시
** 대회조직위원회 등 수탁기관 자체수입(입장료 등)이 있는 경우 별도 표기. 다만, 자치단체 사업수익에는 포함시키지 않음

□ 효과(결과)

계 획	결 과
○ 지역경제파급효과 : 500,000 천원	○ 지역경제파급효과 : 523,789 천원
○ 고용유발효과 : 2 명	○ 고용유발효과 : 5 명
○ 근거 : 김천종합스포츠타운 활성화 용역(2015.6)	○ 근거 : 김천종합스포츠타운 활성화 용역(2015.6)
○ 기타 : 스포츠중심도시로서 김천시 위상제고 및 지역경제 활성화	○ 기타 : 우리시의 우수한 스포츠 인프라 홍보 및 선수, 관계자들의 많은 참여로 지역경제 활성화에 기여

유소년배구대회

□ 사업개요

【 경상북도 김천시, 스포츠산업과 】

○ 사업목적 : 유소년 배구의 저변확대 및 지역 경제 활성화

○ 개최기간 / 최초개최연도 / 개최횟수 : 2018.12.08 ~ 2018.12.09 (2일) / 2017 / 1

○ 사업내용 : 유소년배구대회 개최
- 장 소 : 김천실내체육관
- 참가인원 : 780

○ 운영방식 : 자치단체 직접집행( ) 민간위탁(○) 산하기관 출연( ) 기타( )

○ 시행주체(주최) / 수탁기관(주관) / 후원기관
: 한국배구연맹 / 한국배구연맹(한국배구연맹) / 김천시, 김천시체육회

○ 행사축제 구분 : 행사(○) 축제( )

○ 행사축제 유형 : ③ 주민화합과 건강한지역사회

□ 예산액 및 집행액

(단위 : 천원)

구 분	'18 년	'17 년
예 산 액	20,000 (국비 0, 시도비 0, 시군구비 20,000)	45,000
집 행 액	19,466 (국비 0, 시도비 0, 시군구비 19,466)	18,705

* 집행액과 총원가의 합계는 감가상각비 등으로 차이가 발생할 수 있음

□ 행사・축제 원가

(단위 : 천원)

총원가(비용) ⓐ						사업수익(수익) ⓑ			순원가 (자치단체 순부담액) ⓒ=ⓐ-ⓑ
구 분			합계	지자체 (0 %*)	수탁기관 (100 %*)				
계			19,466	0	19,466	계		0	19,466
인건비			0	0	0	보조금	국비	0	
운영비	행사직접비	소 계	19,466	0	19,466				
		인쇄비	0	0	0				
		소모품비	0	0	0				
		제세공과금	0	0	0	보조금	시도비	0	
		보험료	0	0	0				
		출장비	0	0	0				
		연구개발비	0	0	0				
		업무추진비	0	0	0	서비스요금	사용료수익	0	
		연료비	0	0	0				
		기타행사운영비	19,466	0	19,466				
	대외홍보비	홍보및광고비	0	0	0				
	시설장비비	소계	0	0	0	서비스요금	기타수익	0	
		행사관련시설비	0	0	0				
		임차료	0	0	0				
	참가자보상비	소계	0	0	0				
		외빈초청여비	0	0	0	** 수탁기관 자체수입		0	
		행사실비보상비	0	0	0				
감가상각비			0	0	0				
기타			0	0	0				

* 전체 집행액 대비 지자체와 수탁기관별 집행비율 표시
** 대회조직위원회 등 수탁기관 자체수입(입장료 등)이 있는 경우 별도 표기. 다만, 자치단체 사업수익에는 포함시키지 않음

□ 효과(결과)

계 획	결 과
○ 지역경제파급효과 : 200,000 천원	○ 지역경제파급효과 : 246,605 천원
○ 근거 : 김천시스포츠타운활성화방안연구(2015.6)	○ 근거 : 김천시스포츠타운활성화방안연구(2015.6)
○ 기타 : 스포츠중심도시로서 위상 제고 및 지역경제 활성화	○ 기타 : 우리시 스포츠인프라 홍보 및 지역경제 활성화에 기여

세계테니스선수권대회

□ 사업개요

【 경상북도 김천시, 스포츠산업과 】

○ 사업목적 : - 국제대회 개최를 통한 국내 테니스 발전 도모
- 김천시 브랜드 이미지 제고 및 지역경제 활성화에 기여

○ 개최기간 / 최초개최연도 / 개최횟수 : 2018.09.14 ~ 2019.09.15 (367일) / 2018 / 1

○ 사업내용 : - 세계테니스선수권대회 개최

○ 운영방식 : 자치단체 직접집행( ) 민간위탁(○) 산하기관 출연( ) 기타( )

○ 시행주체(주최) / 수탁기관(주관) / 후원기관
: 대한테니스협회 / (경북테니스협회) /

○ 행사축제 구분 : 행사(○) 축제( )

○ 행사축제 유형 : ③ 주민화합과 건강한지역사회

□ 예산액 및 집행액

(단위 : 천원)

구 분	'18 년	'17 년
예 산 액	30,000 (국비 0, 시도비 0, 시군구비 30,000)	0
집 행 액	29,946 (국비 0, 시도비 0, 시군구비 29,946)	0

* 집행액과 총원가의 합계는 감가상각비 등으로 차이가 발생할 수 있음

□ 행사・축제 원가

(단위 : 천원)

총원가(비용) ⓐ						사업수익(수익) ⓑ			순원가 (자치단체 순부담액) ⓒ=ⓐ-ⓑ
구 분			합계	지자체 (0 %*)	수탁기관 (100 %*)				
계			29,946	0	29,946	계		0	29,946
인건비			11,925	0	11,925	보조금	국비	0	
운영비	행사직접비	소 계	18,021	0	18,021				
		인쇄비	0	0	0				
		소모품비	0	0	0				
		제세공과금	0	0	0		시도비	0	
		보험료	0	0	0				
		출장비	0	0	0				
		연구개발비	0	0	0				
		업무추진비	0	0	0	서비스요금	사용료수익	0	
		연료비	0	0	0				
		기타행사운영비	18,021	0	18,021				
	대외홍보비	홍보및광고비	0	0	0				
	시설장비비	소계	0	0	0		기타수익	0	
		행사관련시설비	0	0	0				
		임차료	0	0	0				
	참가자보상비	소계	0	0	0				
		외빈초청여비	0	0	0	** 수탁기관 자체수입		0	
		행사실비보상비	0	0	0				
감가상각비			0	0	0				
기타			0	0	0				

* 전체 집행액 대비 지자체와 수탁기관별 집행비율 표시
** 대회조직위원회 등 수탁기관 자체수입(입장료 등)이 있는 경우 별도 표기. 다만, 자치단체 사업수익에는 포함시키지 않음

□ 효과(결과)

계 획	결 과
○ 지역경제파급효과 : 180,000 천원	○ 지역경제파급효과 : 180,406 천원
○ 고용유발효과 : 20 명	○ 고용유발효과 : 20 명
○ 근거 : 김천시스포츠타운활성화방안연구(2015.6)	○ 근거 : 김천시스포츠타운활성화방안연구(2015.6)
○ 기타 : 국제대회 개최로 국내 테니스 발전 및 지역경제 활성화에 기여	○ 기타 : 국제대회 개최로 국내 테니스 발전 및 테니스 인구 저변확대 지역경제 활성화에 기여

전국초등탁구대회

□ 사업개요

【 경상북도 김천시, 스포츠산업과 】

○ 사업목적 : - 대회 개최를 통한 탁구 발전 도모
- 김천시 브랜드 이미지 제고 및 지역경제 활성화에 기여

○ 개최기간 / 최초개최연도 / 개최횟수 : 2018.04.06 ~ 2018.04.09 (4일) / 2018 / 1

○ 사업내용 : 전국단위 초등탁구대회 개최

○ 운영방식 : 자치단체 직접집행( ) 민간위탁(○) 산하기관 출연( ) 기타( )

○ 시행주체(주최) / 수탁기관(주관) / 후원기관
: 한국초등탁구연맹 / (한국초등탁구연맹) /

○ 행사축제 구분 : 행사(○) 축제( )

○ 행사축제 유형 : ③ 주민화합과 건강한지역사회

□ 예산액 및 집행액

(단위 : 천원)

구 분	'18 년	'17 년
예 산 액	80,000 (국비 0, 시도비 0, 시군구비 80,000)	0
집 행 액	80,000 (국비 0, 시도비 0, 시군구비 80,000)	0

* 집행액과 총원가의 합계는 감가상각비 등으로 차이가 발생할 수 있음

□ 행사・축제 원가

(단위 : 천원)

총원가(비용) ⓐ						사업수익(수익) ⓑ			순원가 (자치단체 순부담액) ⓒ=ⓐ-ⓑ
구 분			합계	지자체 (0 %*)	수탁기관 (100 %*)				
계			80,000	0	80,000	계		0	80,000
인건비			12,187	0	12,187	보조금	국비	0	
운영비	행사직접비	소 계	67,813	0	67,813				
		인쇄비	0	0	0				
		소모품비	0	0	0				
		제세공과금	0	0	0		시도비	0	
		보험료	0	0	0				
		출장비	0	0	0				
		연구개발비	0	0	0				
		업무추진비	0	0	0	서비스요금	사용료수익	0	
		연료비	0	0	0				
		기타행사운영비	67,813	0	67,813				
	대외홍보비	홍보및광고비	0	0	0				
	시설장비비	소계	0	0	0		기타수익	0	
		행사관련시설비	0	0	0				
		임차료	0	0	0				
	참가자보상비	소계	0	0	0				
		외빈초청여비	0	0	0	** 수탁기관 자체수입		0	
		행사실비보상비	0	0	0				
감가상각비			0	0	0				
기타			0	0	0				

* 전체 집행액 대비 지자체와 수탁기관별 집행비율 표시
** 대회조직위원회 등 수탁기관 자체수입(입장료 등)이 있는 경우 별도 표기. 다만, 자치단체 사업수익에는 포함시키지 않음

□ 효과(결과)

계 획	결 과
○ 지역경제파급효과 : 500,000 천원 ○ 고용유발효과 : 5 명 ○ 근거 : 김천시스포츠타운활성화방안연구(2015.6) ○ 기타 : 탁구 유망주 발굴 및 지역경제 활성화에 기여	○ 지역경제파급효과 : 521,816 천원 ○ 고용유발효과 : 5 명 ○ 근거 : 김천시스포츠타운활성화방안연구(2015.6) ○ 기타 : 탁구 유망주 발굴 및 스포츠중심도시로서 김천시 이미지 제고, 지역경제 활성화에 기여

대한체육회장배 전국롤러대회

□ 사업개요

【 경상북도 김천시, 스포츠산업과 】

○ 사업목적 : - 대회 개최를 통한 롤러스포츠 발전 도모
- 김천시 브랜드 이미지 제고 및 지역경제 활성화에 기여

○ 개최기간 / 최초개최연도 / 개최횟수 : 2019.04.21 ~ 2019.04.23 (3일) / 2018 / 1

○ 사업내용 : 롤러스포츠대회 개최

○ 운영방식 : 자치단체 직접집행( ) 민간위탁(○) 산하기관 출연( ) 기타( )

○ 시행주체(주최) / 수탁기관(주관) / 후원기관
: 대한롤러스포츠연맹 / (대한롤러스포츠연맹) /

○ 행사축제 구분 : 행사(○) 축제( )

○ 행사축제 유형 : ③ 주민화합과 건강한지역사회

□ 예산액 및 집행액

(단위 : 천원)

구 분	'18 년	'17 년
예 산 액	50,000 (국비 0, 시도비 0, 시군구비 50,000)	0
집 행 액	50,000 (국비 0, 시도비 0, 시군구비 50,000)	0

* 집행액과 총원가의 합계는 감가상각비 등으로 차이가 발생할 수 있음

□ 행사・축제 원가

(단위 : 천원)

총원가(비용) ⓐ						사업수익(수익) ⓑ			순원가 (자치단체 순부담액) ⓒ=ⓐ-ⓑ
구 분			합계	지자체 (0 %*)	수탁기관 (100 %*)				
계			50,000	0	50,000	계		0	50,000
인건비			8,470	0	8,470	보조금	국비	0	
운영비	행사직접비	소 계	41,530	0	41,530				
		인쇄비	0	0	0				
		소모품비	0	0	0				
		제세공과금	0	0	0				
		보험료	0	0	0		시도비	0	
		출장비	0	0	0				
		연구개발비	0	0	0				
		업무추진비	0	0	0	서비스요금	사용료수익	0	
		연료비	0	0	0				
		기타행사운영비	41,530	0	41,530				
	대외홍보비	홍보및광고비	0	0	0				
	시설장비비	소계	0	0	0		기타수익	0	
		행사관련시설비	0	0	0				
		임차료	0	0	0				
	참가자보상비	소계	0	0	0				
		외빈초청여비	0	0	0	** 수탁기관 자체수입		0	
		행사실비보상비	0	0	0				
감가상각비			0	0	0				
기타			0	0	0				

* 전체 집행액 대비 지자체와 수탁기관별 집행비율 표시
** 대회조직위원회 등 수탁기관 자체수입(입장료 등)이 있는 경우 별도 표기. 다만, 자치단체 사업수익에는 포함시키지 않음

□ 효과(결과)

계 획	결 과
○ 지역경제파급효과 : 400,000 천원	○ 지역경제파급효과 : 454,740 천원
○ 고용유발효과 : 5 명	○ 고용유발효과 : 5 명
○ 근거 : 김천시스포츠타운활성화방안연구(2015.6)	○ 근거 : 김천시스포츠타운활성화방안연구(2015.6)
○ 기타 : 스포츠 중심도시로서 김천시 위상 제고 및 지역경제 활성화에 기여	○ 기타 : 우리시의 우수한 스포츠인프라 홍보 및 선수, 관계자의 많은 참여로 지역경제 활성화에 기여

YMCA 전국유도대회

□ 사업개요

【 경상북도 김천시, 스포츠산업과 】

○ 사업목적 : - 대회 개최를 통한 유도 발전 도모
- 김천시 브랜드 이미지 제고 및 지역경제 활성화에 기여

○ 개최기간 / 최초개최연도 / 개최횟수 : 2018.04.30 ~ 2018.05.02 (3일) / 2018 / 1

○ 사업내용 : 전국단위 유도대회 개최

○ 운영방식 : 자치단체 직접집행( ) 민간위탁(○) 산하기관 출연( ) 기타( )

○ 시행주체(주최) / 수탁기관(주관) / 후원기관
: 대한유도회 / (대한유도회) /

○ 행사축제 구분 : 행사(○) 축제( )

○ 행사축제 유형 : ③ 주민화합과 건강한지역사회

□ 예산액 및 집행액

(단위 : 천원)

구 분	'18 년	'17 년
예 산 액	90,000 (국비 0, 시도비 0, 시군구비 90,000)	0
집 행 액	90,000 (국비 0, 시도비 0, 시군구비 90,000)	0

* 집행액과 총원가의 합계는 감가상각비 등으로 차이가 발생할 수 있음

□ 행사・축제 원가

(단위 : 천원)

총원가(비용) ⓐ						사업수익(수익) ⓑ			순원가 (자치단체 순부담액) ⓒ=ⓐ-ⓑ
구 분			합계	지자체 (0 %*)	수탁기관 (100 %*)				
계			90,000	0	90,000	계		0	90,000
인건비			12,060	0	12,060	보조금	국비	0	
운영비	행사직접비	소 계	77,940	0	77,940				
		인쇄비	0	0	0				
		소모품비	0	0	0				
		제세공과금	0	0	0				
		보험료	0	0	0		시도비	0	
		출장비	0	0	0				
		연구개발비	0	0	0				
		업무추진비	0	0	0	서비스요금	사용료수익	0	
		연료비	0	0	0				
		기타행사운영비	77,940	0	77,940				
	대외홍보비	홍보및광고비	0	0	0				
	시설장비비	소계	0	0	0		기타수익	0	
		행사관련시설비	0	0	0				
		임차료	0	0	0				
	참가자보상비	소계	0	0	0				
		외빈초청여비	0	0	0	** 수탁기관 자체수입		0	
		행사실비보상비	0	0	0				
감가상각비			0	0	0				
기타			0	0	0				

* 전체 집행액 대비 지자체와 수탁기관별 집행비율 표시
** 대회조직위원회 등 수탁기관 자체수입(입장료 등)이 있는 경우 별도 표기. 다만, 자치단체 사업수익에는 포함시키지 않음

□ 효과(결과)

계 획	결 과
○ 지역경제파급효과 : 450,000 천원	○ 지역경제파급효과 : 493,210 천원
○ 고용유발효과 : 10 명	○ 고용유발효과 : 10 명
○ 근거 : 김천시스포츠타운활성화방안연구(2015.6)	○ 근거 : 김천시스포츠타운활성화방안연구(2015.6)
○ 기타 : 유도 발전 및 저변확대, 지역경제 활성화	○ 기타 : 스포츠 중심도시로서 김천시 위상 제고 및 지역경제 활성화

여자실업농구연맹전

□ 사업개요

【 경상북도 김천시, 스포츠산업과 】

○ 사업목적 : - 대회 개최를 통한 여자실업농구 발전 도모
- 김천시 브랜드 이미지 제고 및 지역경제 활성화에 기여

○ 개최기간 / 최초개최연도 / 개최횟수 : 2018.05.04 ~ 2018.05.07 (4일) / 2016 / 3

○ 사업내용 : 여자 실업농구 연맹전 개최

○ 운영방식 : 자치단체 직접집행( ) 민간위탁(○) 산하기관 출연( ) 기타( )

○ 시행주체(주최) / 수탁기관(주관) / 후원기관
: 한국실업농구연맹 / (한국실업농구연맹) /

○ 행사축제 구분 : 행사(○) 축제( )

○ 행사축제 유형 : ③ 주민화합과 건강한지역사회

□ 예산액 및 집행액

(단위 : 천원)

구 분	'18 년	'17 년
예 산 액	15,000 (국비 0, 시도비 0, 시군구비 15,000)	0
집 행 액	15,000 (국비 0, 시도비 0, 시군구비 15,000)	0

* 집행액과 총원가의 합계는 감가상각비 등으로 차이가 발생할 수 있음

□ 행사・축제 원가

(단위 : 천원)

총원가(비용) ⓐ						사업수익(수익) ⓑ			순원가 (자치단체 순부담액) ⓒ=ⓐ-ⓑ
구 분			합계	지자체 (0 %*)	수탁기관 (100 %*)				
계			15,000	0	15,000	계		0	15,000
인건비			2,300	0	2,300	보조금	국비	0	
운영비	행사직접비	소 계	12,700	0	12,700				
		인쇄비	0	0	0				
		소모품비	0	0	0				
		제세공과금	0	0	0				
		보험료	0	0	0		시도비	0	
		출장비	0	0	0				
		연구개발비	0	0	0				
		업무추진비	0	0	0	서비스요금	사용료수익	0	
		연료비	0	0	0				
		기타행사운영비	12,700	0	12,700				
	대외홍보비	홍보및광고비	0	0	0				
	시설장비비	소계	0	0	0		기타수익	0	
		행사관련시설비	0	0	0				
		임차료	0	0	0				
	참가자보상비	소계	0	0	0				
		외빈초청여비	0	0	0	** 수탁기관 자체수입		0	
		행사실비보상비	0	0	0				
감가상각비			0	0	0				
기타			0	0	0				

* 전체 집행액 대비 지자체와 수탁기관별 집행비율 표시
** 대회조직위원회 등 수탁기관 자체수입(입장료 등)이 있는 경우 별도 표기. 다만, 자치단체 사업수익에는 포함시키지 않음

□ 효과(결과)

계 획	결 과
○ 지역경제파급효과 : 100,000 천원	○ 지역경제파급효과 : 130,207 천원
○ 고용유발효과 : 2 명	○ 고용유발효과 : 2 명
○ 근거 : 김천시스포츠타운활성화방안연구(2015.6)	○ 근거 : 김천시스포츠타운활성화방안연구(2015.6)
○ 기타 : 스포츠 중심도시로서 위상제고	○ 기타 : 우리시의 우수한 스포츠인프라 홍보 및 지역경제 활성화에 기여

호프스 탁구국가대표선발전

□ 사업개요

【 경상북도 김천시, 스포츠산업과 】

○ 사업목적 : - 대회 개최를 통한 탁구 발전 도모
- 김천시 브랜드 이미지 제고 및 지역경제 활성화에 기여

○ 개최기간 / 최초개최연도 / 개최횟수 : 2018.06.04 ~ 2018.06.07 (4일) / 2018 / 1

○ 사업내용 : 탁구국가대표선발전 개최

○ 운영방식 : 자치단체 직접집행( ) 민간위탁(○) 산하기관 출연( ) 기타( )

○ 시행주체(주최) / 수탁기관(주관) / 후원기관
: 한국초등탁구연맹 / (한국초등탁구연맹) /

○ 행사축제 구분 : 행사(○) 축제( )

○ 행사축제 유형 : ③ 주민화합과 건강한지역사회

□ 예산액 및 집행액

(단위 : 천원)

구 분	'18 년	'17 년
예 산 액	15,000 (국비 0, 시도비 0, 시군구비 15,000)	0
집 행 액	15,000 (국비 0, 시도비 0, 시군구비 15,000)	0

* 집행액과 총원가의 합계는 감가상각비 등으로 차이가 발생할 수 있음

□ 행사・축제 원가

(단위 : 천원)

총원가(비용) ⓐ						사업수익(수익) ⓑ			순원가 (자치단체 순부담액) ⓒ=ⓐ-ⓑ
구 분			합계	지자체 (0 %*)	수탁기관 (100 %*)				
계			15,000	0	15,000	계		0	15,000
인건비			0	0	0	보조금	국비	0	
운영비	행사직접비	소 계	15,000	0	15,000				
		인쇄비	0	0	0				
		소모품비	0	0	0				
		제세공과금	0	0	0		시도비	0	
		보험료	0	0	0				
		출장비	0	0	0				
		연구개발비	0	0	0				
		업무추진비	0	0	0	서비스요금	사용료수익	0	
		연료비	0	0	0				
		기타행사운영비	15,000	0	15,000				
	대외홍보비	홍보및광고비	0	0	0				
	시설장비비	소계	0	0	0		기타수익	0	
		행사관련시설비	0	0	0				
		임차료	0	0	0				
	참가자보상비	소계	0	0	0				
		외빈초청여비	0	0	0	** 수탁기관 자체수입		0	
		행사실비보상비	0	0	0				
감가상각비			0	0	0				
기타			0	0	0				

* 전체 집행액 대비 지자체와 수탁기관별 집행비율 표시
** 대회조직위원회 등 수탁기관 자체수입(입장료 등)이 있는 경우 별도 표기. 다만, 자치단체 사업수익에는 포함시키지 않음

□ 효과(결과)

계 획	결 과
○ 지역경제파급효과 : 150,000 천원	○ 지역경제파급효과 : 154,868 천원
○ 고용유발효과 : 7 명	○ 고용유발효과 : 7 명
○ 근거 : 김천시스포츠타운활성화방안연구(2015.6)	○ 근거 : 김천시스포츠타운활성화방안연구(2015.6)
○ 기타 : 탁구 유망주 발굴 및 지역경제 활성화	○ 기타 : 스포츠 중심도시로서 김천시 위상제고 및 탁구 유망주 발굴, 지역경제 활성화에 기여

교보생명컵 꿈나무탁구대회

□ 사업개요

【 경상북도 김천시, 스포츠산업과 】

○ 사업목적 : - 대회 개최를 통한 탁구 발전 도모
- 김천시 브랜드 이미지 제고 및 지역경제 활성화에 기여

○ 개최기간 / 최초개최연도 / 개최횟수 : 2018.08.01 ~ 2018.08.04 (4일) / 2018 / 1

○ 사업내용 : 꿈나무탁구대회 개최

○ 운영방식 : 자치단체 직접집행( ) 민간위탁(○) 산하기관 출연( ) 기타( )

○ 시행주체(주최) / 수탁기관(주관) / 후원기관
: 한국초등탁구연맹 / (한국초등탁구연맹) /

○ 행사축제 구분 : 행사(○) 축제( )

○ 행사축제 유형 : ③ 주민화합과 건강한지역사회

□ 예산액 및 집행액

(단위 : 천원)

구 분	'18 년	'17 년
예 산 액	70,000 (국비 0, 시도비 0, 시군구비 70,000)	0
집 행 액	70,000 (국비 0, 시도비 0, 시군구비 70,000)	0

* 집행액과 총원가의 합계는 감가상각비 등으로 차이가 발생할 수 있음

□ 행사・축제 원가

(단위 : 천원)

총원가(비용) ⓐ						사업수익(수익) ⓑ			순원가 (자치단체 순부담액) ⓒ=ⓐ-ⓑ
구 분			합계	지자체 (0 %*)	수탁기관 (100 %*)				
계			70,000	0	70,000	계		0	70,000
인건비			3,762	0	3,762	보조금	국비	0	
운영비	행사직접비	소 계	66,238	0	66,238				
		인쇄비	0	0	0				
		소모품비	0	0	0				
		제세공과금	0	0	0		시도비	0	
		보험료	0	0	0				
		출장비	0	0	0				
		연구개발비	0	0	0				
		업무추진비	0	0	0	서비스요금	사용료수익	0	
		연료비	0	0	0				
		기타행사운영비	66,238	0	66,238				
	대외홍보비	홍보및광고비	0	0	0				
	시설장비비	소계	0	0	0		기타수익	0	
		행사관련시설비	0	0	0				
		임차료	0	0	0				
	참가자보상비	소계	0	0	0				
		외빈초청여비	0	0	0	** 수탁기관 자체수입		0	
		행사실비보상비	0	0	0				
감가상각비			0	0	0				
기타			0	0	0				

* 전체 집행액 대비 지자체와 수탁기관별 집행비율 표시
** 대회조직위원회 등 수탁기관 자체수입(입장료 등)이 있는 경우 별도 표기. 다만, 자치단체 사업수익에는 포함시키지 않음

□ 효과(결과)

계 획	결 과
○ 지역경제파급효과 : 450,000 천원	○ 지역경제파급효과 : 483,346 천원
○ 고용유발효과 : 2 명	○ 고용유발효과 : 2 명
○ 근거 : 김천시스포츠타운활성화방안연구(2015.6)	○ 근거 : 김천시스포츠타운활성화방안연구(2015.6)
○ 기타 : 스포츠중심도시로서 김천시 위상 제고 및 지역경제 활성화	○ 기타 : 우리시의 우수한 스포츠인프라 홍보 및 지역경제 활성화에 기여

전국씨름대회

□ 사업개요

【 경상북도 김천시, 스포츠산업과 】

○ 사업목적 : - 대회 개최를 통한 씨름 발전 도모
- 김천시 브랜드 이미지 제고 및 지역경제 활성화에 기여

○ 개최기간 / 최초개최연도 / 개최횟수 : 2018.08.07 ~ 2018.08.13 (7일) / 2018 / 1

○ 사업내용 : 전국단위 씨름대회 개최

○ 운영방식 : 자치단체 직접집행( ) 민간위탁(○) 산하기관 출연( ) 기타( )

○ 시행주체(주최) / 수탁기관(주관) / 후원기관
: 대한씨름협회 / (대한씨름협회) /

○ 행사축제 구분 : 행사(○) 축제( )

○ 행사축제 유형 : ③ 주민화합과 건강한지역사회

□ 예산액 및 집행액

(단위 : 천원)

구 분	'18 년	'17 년
예 산 액	140,000 (국비 0, 시도비 0, 시군구비 140,000)	0
집 행 액	140,000 (국비 0, 시도비 0, 시군구비 140,000)	0

* 집행액과 총원가의 합계는 감가상각비 등으로 차이가 발생할 수 있음

□ 행사・축제 원가

(단위 : 천원)

총원가(비용) ⓐ						사업수익(수익) ⓑ			순원가 (자치단체 순부담액) ⓒ=ⓐ-ⓑ
구 분			합계	지자체 (0 %*)	수탁기관 (100 %*)				
계			140,000	0	140,000	계		0	140,000
인건비			43,300	0	43,300	보조금	국비	0	
운영비	행사직접비	소 계	96,700	0	96,700				
		인쇄비	0	0	0				
		소모품비	0	0	0				
		제세공과금	0	0	0		시도비	0	
		보험료	0	0	0				
		출장비	0	0	0				
		연구개발비	0	0	0				
		업무추진비	0	0	0	서비스요금	사용료수익	0	
		연료비	0	0	0				
		기타행사운영비	96,700	0	96,700				
	대외홍보비	홍보및광고비	0	0	0				
	시설장비비	소계	0	0	0		기타수익	0	
		행사관련시설비	0	0	0				
		임차료	0	0	0				
	참가자보상비	소계	0	0	0				
		외빈초청여비	0	0	0	** 수탁기관 자체수입		0	
		행사실비보상비	0	0	0				
감가상각비			0	0	0				
기타			0	0	0				

* 전체 집행액 대비 지자체와 수탁기관별 집행비율 표시
** 대회조직위원회 등 수탁기관 자체수입(입장료 등)이 있는 경우 별도 표기. 다만, 자치단체 사업수익에는 포함시키지 않음

□ 효과(결과)

계 획	결 과
○ 지역경제파급효과 : 1,000,000 천원 ○ 고용유발효과 : 5 명 ○ 근거 : 김천시스포츠타운활성화방안연구(2015.6) ○ 기타 : 전통 스포츠인 씨름의 저변확대와 지역경제 활성화에 기여	○ 지역경제파급효과 : 1,139,315 천원 ○ 고용유발효과 : 5 명 ○ 근거 : 김천시스포츠타운활성화방안연구(2015.6) ○ 기타 : 스포츠 중심도시로서 김천시 위상 제고 및 전통 스포츠인 씨름 저변확대, 지역경제 활성화에 기여

전국궁도승단대회

□ 사업개요

【 경상북도 김천시, 스포츠산업과 】

○ 사업목적 : - 대회 개최를 통한 궁도 발전 도모
- 김천시 브랜드 이미지 제고 및 지역경제 활성화에 기여

○ 개최기간 / 최초개최연도 / 개최횟수 : 2018.08.31 ~ 2018.09.04 (5일) / 2018 / 1

○ 사업내용 : 전국궁도승단대회 개최

○ 운영방식 : 자치단체 직접집행( ) 민간위탁(○) 산하기관 출연( ) 기타( )

○ 시행주체(주최) / 수탁기관(주관) / 후원기관
: 김천시궁도협회 / (김천시궁도협회) /

○ 행사축제 구분 : 행사(○) 축제( )

○ 행사축제 유형 : ③ 주민화합과 건강한지역사회

□ 예산액 및 집행액

(단위 : 천원)

구 분	'18 년	'17 년
예 산 액	30,000 (국비 0, 시도비 0, 시군구비 30,000)	0
집 행 액	30,000 (국비 0, 시도비 0, 시군구비 30,000)	0

* 집행액과 총원가의 합계는 감가상각비 등으로 차이가 발생할 수 있음

□ 행사・축제 원가

(단위 : 천원)

총원가(비용) ⓐ						사업수익(수익) ⓑ			순원가 (자치단체 순부담액) ⓒ=ⓐ-ⓑ
구 분			합계	지자체 (0 %*)	수탁기관 (100 %*)				
계			30,000	0	30,000	계		0	30,000
인건비			0	0	0	보조금	국비	0	
운영비	행사직접비	소 계	30,000	0	30,000				
		인쇄비	0	0	0				
		소모품비	0	0	0				
		제세공과금	0	0	0		시도비	0	
		보험료	0	0	0				
		출장비	0	0	0				
		연구개발비	0	0	0				
		업무추진비	0	0	0	서비스요금	사용료수익	0	
		연료비	0	0	0				
		기타행사운영비	30,000	0	30,000				
	대외홍보비	홍보및광고비	0	0	0				
	시설장비비	소계	0	0	0		기타수익	0	
		행사관련시설비	0	0	0				
		임차료	0	0	0				
	참가자보상비	소계	0	0	0				
		외빈초청여비	0	0	0	** 수탁기관 자체수입		0	
		행사실비보상비	0	0	0				
감가상각비			0	0	0				
기타			0	0	0				

* 전체 집행액 대비 지자체와 수탁기관별 집행비율 표시
** 대회조직위원회 등 수탁기관 자체수입(입장료 등)이 있는 경우 별도 표기. 다만, 자치단체 사업수익에는 포함시키지 않음

□ 효과(결과)

계 획	결 과
○ 지역경제파급효과 : 600,000 천원	○ 지역경제파급효과 : 705,290 천원
○ 고용유발효과 : 5 명	○ 고용유발효과 : 5 명
○ 근거 : 김천시스포츠타운활성화방안연구(2015.6)	○ 근거 : 김천시스포츠타운활성화방안연구(2015.6)
○ 기타 : 전통무예인 궁도의 발전 및 지역경제 활성화	○ 기타 : 전통무예인 궁도의 발전 및 저변확대, 지역경제 활성화에 기여

회장기 전국학생배드민턴대회

□ 사업개요

【 경상북도 김천시, 스포츠산업과 】

○ 사업목적 : - 대회 개최를 통한 배드민턴 발전 도모
- 김천시 브랜드 이미지 제고 및 지역경제 활성화에 기여

○ 개최기간 / 최초개최연도 / 개최횟수 : 2018.10.15 ~ 2018.10.20 (6일) / 2018 / 1

○ 사업내용 : 전국학생배드민턴대회 개최

○ 운영방식 : 자치단체 직접집행( ) 민간위탁(○) 산하기관 출연( ) 기타( )

○ 시행주체(주최) / 수탁기관(주관) / 후원기관
: 대한배드민턴협회 / (대한배드민턴협회) /

○ 행사축제 구분 : 행사(○) 축제( )

○ 행사축제 유형 : ③ 주민화합과 건강한지역사회

□ 예산액 및 집행액

(단위 : 천원)

구 분	'18 년	'17 년
예 산 액	60,000 (국비 0, 시도비 0, 시군구비 60,000)	0
집 행 액	60,000 (국비 0, 시도비 0, 시군구비 60,000)	0

* 집행액과 총원가의 합계는 감가상각비 등으로 차이가 발생할 수 있음

□ 행사・축제 원가

(단위 : 천원)

총원가(비용) ⓐ						사업수익(수익) ⓑ			순원가 (자치단체 순부담액) ⓒ=ⓐ-ⓑ
구 분			합계	지자체 (0 %*)	수탁기관 (100 %*)				
계			60,000	0	60,000	계		0	60,000
인건비			15,800	0	15,800	보조금	국비	0	
운영비	행사직접비	소 계	44,200	0	44,200				
		인쇄비	0	0	0				
		소모품비	0	0	0				
		제세공과금	0	0	0		시도비	0	
		보험료	0	0	0				
		출장비	0	0	0				
		연구개발비	0	0	0				
		업무추진비	0	0	0	서비스요금	사용료수익	0	
		연료비	0	0	0				
		기타행사운영비	44,200	0	44,200				
	대외홍보비	홍보및광고비	0	0	0				
	시설장비비	소계	0	0	0		기타수익	0	
		행사관련시설비	0	0	0				
		임차료	0	0	0				
	참가자보상비	소계	0	0	0				
		외빈초청여비	0	0	0	** 수탁기관 자체수입		0	
		행사실비보상비	0	0	0				
감가상각비			0	0	0				
기타			0	0	0				

* 전체 집행액 대비 지자체와 수탁기관별 집행비율 표시
** 대회조직위원회 등 수탁기관 자체수입(입장료 등)이 있는 경우 별도 표기. 다만, 자치단체 사업수익에는 포함시키지 않음

□ 효과(결과)

계 획	결 과
○ 지역경제파급효과 : 700,000 천원	○ 지역경제파급효과 : 737,842 천원
○ 고용유발효과 : 5 명	○ 고용유발효과 : 7 명
○ 근거 : 김천시스포츠타운활성화방안연구(2015.6)	○ 근거 : 김천시스포츠타운활성화방안연구(2015.6)
○ 기타 : 배드민턴 저변확대 및 지역경제 활성화에 기여	○ 기타 : 우리시 우수한 스포츠 인프라 홍보 및 지역경제 활성화에 기여

꿈나무수영대회

□ 사업개요

【 경상북도 김천시, 스포츠산업과 】

○ 사업목적 : - 대회 개최를 통한 수영 발전 도모
- 김천시 브랜드 이미지 제고 및 지역경제 활성화에 기여

○ 개최기간 / 최초개최연도 / 개최횟수 : 2018.11.09 ~ 2018.11.11 (3일) / 2018 / 1

○ 사업내용 : 꿈나무수영대회개최

○ 운영방식 : 자치단체 직접집행( ) 민간위탁(○) 산하기관 출연( ) 기타( )

○ 시행주체(주최) / 수탁기관(주관) / 후원기관
: 대한수영연맹 / (대한수영연맹) /

○ 행사축제 구분 : 행사(○) 축제( )

○ 행사축제 유형 : ③ 주민화합과 건강한지역사회

□ 예산액 및 집행액

(단위 : 천원)

구 분	'18 년	'17 년
예 산 액	50,000 (국비 0, 시도비 0, 시군구비 50,000)	0
집 행 액	48,243 (국비 0, 시도비 0, 시군구비 48,243)	0

* 집행액과 총원가의 합계는 감가상각비 등으로 차이가 발생할 수 있음

□ 행사・축제 원가

(단위 : 천원)

총원가(비용) ⓐ						사업수익(수익) ⓑ			순원가 (자치단체 순부담액) ⓒ=ⓐ-ⓑ
구 분			합계	지자체 (0 %*)	수탁기관 (100 %*)				
계			48,243	0	48,243	계		0	48,243
인건비			15,320	0	15,320	보조금	국비	0	
운영비	행사직접비	소 계	32,923	0	32,923				
		인쇄비	0	0	0				
		소모품비	0	0	0				
		제세공과금	0	0	0		시도비	0	
		보험료	0	0	0				
		출장비	0	0	0				
		연구개발비	0	0	0				
		업무추진비	0	0	0	서비스요금	사용료수익	0	
		연료비	0	0	0				
		기타행사운영비	32,923	0	32,923				
	대외홍보비	홍보및광고비	0	0	0				
	시설장비비	소계	0	0	0		기타수익	0	
		행사관련시설비	0	0	0				
		임차료	0	0	0				
	참가자보상비	소계	0	0	0				
		외빈초청여비	0	0	0	** 수탁기관 자체수입		0	
		행사실비보상비	0	0	0				
감가상각비			0	0	0				
기타			0	0	0				

* 전체 집행액 대비 지자체와 수탁기관별 집행비율 표시
** 대회조직위원회 등 수탁기관 자체수입(입장료 등)이 있는 경우 별도 표기. 다만, 자치단체 사업수익에는 포함시키지 않음

□ 효과(결과)

계 획	결 과
○ 지역경제파급효과 : 700,000 천원 ○ 고용유발효과 : 20 명 ○ 근거 : 김천시스포츠타운활성화방안연구(2015.6) ○ 기타 : 수영 유망주 발굴 및 지역경제 활성화에 기여	○ 지역경제파급효과 : 793,082 천원 ○ 고용유발효과 : 30 명 ○ 근거 : 김천시스포츠타운활성화방안연구(2015.6) ○ 기타 : 우리시 우수한 스포츠 인프라 홍보, 수영 유망주 발굴 및 많은 선수 관계자의 참가로 지역경제 활성화에 기여

춘계 전국동호인스쿼시대회 개최

□ 사업개요

【 경상북도 김천시, 스포츠산업과 】

○ 사업목적 : 동호인 생활체육 참여활동 활성화

○ 개최기간 / 최초개최연도 / 개최횟수 : 2018.03.29 ~ 2018.04.01 (4일) / 2018 / 1

○ 사업내용 : 체육의 생활화 운동 확산 및 시민건강 증진과 건전한 여가 활동 조성을 위해 대회 개최
김천시스쿼시연맹이 주관한 대회로 300명 참석.

○ 운영방식 : 자치단체 직접집행( ) 민간위탁(○) 산하기관 출연( ) 기타( )

○ 시행주체(주최) / 수탁기관(주관) / 후원기관
: 김천시 / 김천시스쿼시연맹 /

○ 행사축제 구분 : 행사(○) 축제( )

○ 행사축제 유형 : ③ 주민화합과 건강한지역사회

□ 예산액 및 집행액

(단위 : 천원)

구 분	'18 년	'17 년
예 산 액	35,000 (국비 0, 시도비 0, 시군구비 35,000)	0
집 행 액	35,000 (국비 0, 시도비 0, 시군구비 35,000)	0

* 집행액과 총원가의 합계는 감가상각비 등으로 차이가 발생할 수 있음

□ 행사・축제 원가

(단위 : 천원)

총원가(비용) ⓐ						사업수익(수익) ⓑ			순원가 (자치단체 순부담액) ⓒ=ⓐ-ⓑ
구 분			합계	지자체 (0 %*)	수탁기관 (100 %*)				
계			35,000	0	35,000	계		0	35,000
인건비			3,420	0	3,420	보조금	국비	0	
운영비	행사직접비	소 계	27,380	0	27,380				
		인쇄비	4,680	0	4,680				
		소모품비	0	0	0				
		제세공과금	0	0	0		시도비	0	
		보험료	0	0	0				
		출장비	0	0	0				
		연구개발비	0	0	0				
		업무추진비	0	0	0	서비스요금	사용료수익	0	
		연료비	0	0	0				
		기타행사운영비	22,700	0	22,700				
	대외홍보비	홍보및광고비	0	0	0				
	시설장비비	소계	4,200	0	4,200		기타수익	0	
		행사관련시설비	4,200	0	4,200				
		임차료	0	0	0				
	참가자보상비	소계	0	0	0				
		외빈초청여비	0	0	0	** 수탁기관 자체수입		0	
		행사실비보상비	0	0	0				
감가상각비			0	0	0				
기타			0	0	0				

* 전체 집행액 대비 지자체와 수탁기관별 집행비율 표시
** 대회조직위원회 등 수탁기관 자체수입(입장료 등)이 있는 경우 별도 표기. 다만, 자치단체 사업수익에는 포함시키지 않음

□ 효과(결과)

계 획	결 과
○ 기타 : 생활체육운동 확산 및 시민건강 증진과 건전한 여가 활동 조성	○ 기타 : 제1회 김천황악배 스쿼시축제 개최로 생활체육동호인 저변확대 및 활기찬 사회분위기 조성

추계 전국동호인스쿼시대회 개최

□ 사업개요

【 경상북도 김천시, 스포츠산업과 】

○ 사업목적 : 동호인 생활체육 참여활동 활성화

○ 개최기간 / 최초개최연도 / 개최횟수 : 2018.11.03 ~ 2018.11.04 (2일) / 2015 / 4

○ 사업내용 : 체육의 생활화 운동 확산 및 시민건강 증진과 건전한 여가활동 조성을 위해 김천시스쿼시연맹이 주관한대회로 300명 참석

○ 운영방식 : 자치단체 직접집행( ) 민간위탁(○) 산하기관 출연( ) 기타( )

○ 시행주체(주최) / 수탁기관(주관) / 후원기관
: 김천시 / 김천시스쿼시연맹 /

○ 행사축제 구분 : 행사(○) 축제( )

○ 행사축제 유형 : ③ 주민화합과 건강한지역사회

□ 예산액 및 집행액

(단위 : 천원)

구 분	'18 년	'17 년
예 산 액	35,000 (국비 0, 시도비 0, 시군구비 35,000)	35,000
집 행 액	25,000 (국비 0, 시도비 0, 시군구비 25,000)	35,000

* 집행액과 총원가의 합계는 감가상각비 등으로 차이가 발생할 수 있음

□ 행사・축제 원가

(단위 : 천원)

총원가(비용) ⓐ						사업수익(수익) ⓑ			순원가 (자치단체 순부담액) ⓒ=ⓐ-ⓑ
구 분			합계	지자체 (0 %*)	수탁기관 (100 %*)				
계			25,000	0	25,000	계		0	25,000
인건비			1,920	0	1,920	보조금	국비	0	
운영비	행사직접비	소 계	18,180	0	18,180				
		인쇄비	2,800	0	2,800				
		소모품비	0	0	0				
		제세공과금	0	0	0		시도비	0	
		보험료	0	0	0				
		출장비	0	0	0				
		연구개발비	0	0	0				
		업무추진비	0	0	0	서비스요금	사용료수익	0	
		연료비	0	0	0				
		기타행사운영비	15,380	0	15,380				
	대외홍보비	홍보및광고비	0	0	0				
	시설장비비	소계	4,900	0	4,900		기타수익	0	
		행사관련시설비	4,900	0	4,900				
		임차료	0	0	0				
	참가자보상비	소계	0	0	0				
		외빈초청여비	0	0	0	** 수탁기관 자체수입		0	
		행사실비보상비	0	0	0				
감가상각비			0	0	0				
기타			0	0	0				

* 전체 집행액 대비 지자체와 수탁기관별 집행비율 표시
** 대회조직위원회 등 수탁기관 자체수입(입장료 등)이 있는 경우 별도 표기. 다만, 자치단체 사업수익에는 포함시키지 않음

□ 효과(결과)

계 획	결 과
○ 기타 : 생활체육운동 확산 및 시민건강 증진과 건전한 여가 활동 조성	○ 기타 : 제4회 김천전국동호인스쿼시대회 개최로 생활체육동호인 저변확대 및 활기찬 사회분위기 조성

도지사기생활체육농구대회

□ 사업개요

【 경상북도 김천시, 스포츠산업과 】

○ 사업목적 : 도지사기생활체육대회를 개최하여 생활체육활성화에 기여하고 농구 동호인의 화합의 장 마련

○ 개최기간 / 최초개최연도 / 개최횟수 : 2018.07.07 ~ 2018.07.08 (2일) / 2018 / 1

○ 사업내용 : 김천시체육회와 김천시농구협회가 주관하여 제8회 경상북도지사기생활체육농구대회 개최하여 550여 명 참석.

○ 운영방식 : 자치단체 직접집행( ) 민간위탁(○) 산하기관 출연( ) 기타( )

○ 시행주체(주최) / 수탁기관(주관) / 후원기관
: 김천시 / 김천시체육회 /

○ 행사축제 구분 : 행사(○) 축제( )

○ 행사축제 유형 : ③ 주민화합과 건강한지역사회

□ 예산액 및 집행액

(단위 : 천원)

구 분	'18 년	'17 년
예 산 액	20,000 (국비 0, 시도비 0, 시군구비 20,000)	0
집 행 액	16,101 (국비 0, 시도비 0, 시군구비 16,101)	0

* 집행액과 총원가의 합계는 감가상각비 등으로 차이가 발생할 수 있음

□ 행사・축제 원가

(단위 : 천원)

총원가(비용) ⓐ						사업수익(수익) ⓑ			순원가 (자치단체 순부담액) ⓒ=ⓐ-ⓑ
구 분			합계	지자체 (0 %*)	수탁기관 (100 %*)				
계			16,101	0	16,101	계		0	16,101
인건비			450	0	450	보조금	국비	0	
운영비	행사직접비	소 계	15,651	0	15,651				
		인쇄비	2,388	0	2,388				
		소모품비	0	0	0				
		제세공과금	0	0	0		시도비	0	
		보험료	0	0	0				
		출장비	0	0	0				
		연구개발비	0	0	0				
		업무추진비	0	0	0	서비스요금	사용료수익	0	
		연료비	0	0	0				
		기타행사운영비	13,263	0	13,263				
	대외홍보비	홍보및광고비	0	0	0				
	시설장비비	소계	0	0	0		기타수익	0	
		행사관련시설비	0	0	0				
		임차료	0	0	0				
	참가자보상비	소계	0	0	0				
		외빈초청여비	0	0	0	** 수탁기관 자체수입		0	
		행사실비보상비	0	0	0				
감가상각비			0	0	0				
기타			0	0	0				

* 전체 집행액 대비 지자체와 수탁기관별 집행비율 표시
** 대회조직위원회 등 수탁기관 자체수입(입장료 등)이 있는 경우 별도 표기. 다만, 자치단체 사업수익에는 포함시키지 않음

□ 효과(결과)

계 획	결 과
○ 기타 : 도지사기생활체육대회 개최로 도민에게 생활체육의 활동기회를 마련해 주고 나아가서 도민의 체력증진과 생활체육 동호인 활성화 및 저변확대 도모	○ 기타 : 도민생활체육대회를 개최하여 도민의 체력증진 및 화합으로 건전하고 활기찬 분위기 조성 및 동호인 활성화와 삶의 질적 향상 도모

행복김천 복지박람회

□ 사업개요

【 경상북도 김천시, 시민생활지원과 】

○ 사업목적 : 시민들의 사회복지에 대한 이해의 폭을 넓히고 기관·단체 및 시설간 협력을 통해 다양한 복지시책 홍보와 체험·축제의 장을 마련하여 지역복지 활성화를 도모하고자 함.

○ 개최기간 / 최초개최연도 / 개최횟수 : 2018.10.06 ~ 2018.10.06 (1일) / 2013 / 4

○ 사업내용 : - 생애주기별 복지서비스 전시, 홍보 및 체험 부스 운영
- 공연, 플래시몹
- 함께하는 마당 운영 (ox퀴즈, 신발넣기 등)
- 깜짝벼룩시장 운영 등

○ 운영방식 : 자치단체 직접집행( ) 민간위탁(○) 산하기관 출연( ) 기타( )

○ 시행주체(주최) / 수탁기관(주관) / 후원기관
: 김천시 / 김천시지역사회보장협의체(지역사회보장협의체) /

○ 행사축제 구분 : 행사(○) 축제( )

○ 행사축제 유형 : ① 사회적 약자배려

□ 예산액 및 집행액

(단위 : 천원)

구 분	'18 년	'17 년
예 산 액	40,000 (국비 0, 시도비 0, 시군구비 40,000)	30,000
집 행 액	40,000 (국비 0, 시도비 0, 시군구비 40,000)	30,000

* 집행액과 총원가의 합계는 감가상각비 등으로 차이가 발생할 수 있음

□ 행사・축제 원가

(단위 : 천원)

총원가(비용) ⓐ						사업수익(수익) ⓑ			순원가 (자치단체 순부담액) ⓒ=ⓐ-ⓑ
구 분			합계	지자체 (0 %*)	수탁기관 (100 %*)				
계			40,000	0	40,000	계		0	40,000
인건비			0	0	0	보조금	국비	0	
운영비	행사직접비	소 계	8,760	0	8,760				
		인쇄비	0	0	0				
		소모품비	2,737	0	2,737				
		제세공과금	0	0	0		시도비	0	
		보험료	1,135	0	1,135				
		출장비	0	0	0				
		연구개발비	0	0	0				
		업무추진비	0	0	0	서비스요금	사용료수익	0	
		연료비	0	0	0				
		기타행사운영비	4,888	0	4,888				
	대외홍보비	홍보및광고비	11,953	0	11,953				
	시설장비비	소계	16,887	0	16,887		기타수익	0	
		행사관련시설비	10,670	0	10,670				
		임차료	6,217	0	6,217				
	참가자보상비	소계	2,400	0	2,400				
		외빈초청여비	0	0	0	** 수탁기관 자체수입		0	
		행사실비보상비	2,400	0	2,400				
감가상각비			0	0	0				
기타			0	0	0				

* 전체 집행액 대비 지자체와 수탁기관별 집행비율 표시
** 대회조직위원회 등 수탁기관 자체수입(입장료 등)이 있는 경우 별도 표기. 다만, 자치단체 사업수익에는 포함시키지 않음

□ 효과(결과)

계 획	결 과
○ 기타 :	○ 기타 :

경북형 산학관 김천시 일자리 박람회

□ 사업개요

【 경상북도 김천시, 일자리경제과 】

○ 사업목적 : 구인 구직자에게 직접 만남의 장을 제공하여 구인 업체에는 필요한 인재를 구직자에게는 다양한 취업정보와 기회제공

○ 개최기간 / 최초개최연도 / 개최횟수 : 2018.11.08 ~ 2018.11.08 (1일) / 2018 / 1

○ 사업내용 : 산학관이 함께하는 구직난 해결을 위한 일자리 제공
구인·구직자간 부스별 1:1 현장면접
현장 알림판을 통한 다양한 구인정보 제공 등

○ 운영방식 : 자치단체 직접집행( ) 민간위탁(○) 산하기관 출연( ) 기타( )

○ 시행주체(주최) / 수탁기관(주관) / 후원기관
: 김천시 / (주)지에스씨넷 /

○ 행사축제 구분 : 행사(○) 축제( )

○ 행사축제 유형 : ⑥ 기타

□ 예산액 및 집행액

(단위 : 천원)

구 분	'18 년	'17 년
예 산 액	40,000 (국비 0, 시도비 20,000, 시군구비 20,000)	0
집 행 액	39,892 (국비 0, 시도비 19,946, 시군구비 19,946)	0

* 집행액과 총원가의 합계는 감가상각비 등으로 차이가 발생할 수 있음

□ 행사・축제 원가

(단위 : 천원)

총원가(비용) ⓐ						사업수익(수익) ⓑ			순원가 (자치단체 순부담액) ⓒ=ⓐ-ⓑ
구 분			합계	지자체 (0 %*)	수탁기관 (100 %*)				
계			39,892	0	39,892	계		19,946	19,946
인건비			4,000	0	4,000	보조금	국비	0	
운영비	행사직접비	소 계	12,238	0	12,238				
		인쇄비	0	0	0				
		소모품비	347	0	347				
		제세공과금	0	0	0		시도비	19,946	
		보험료	0	0	0				
		출장비	0	0	0				
		연구개발비	0	0	0				
		업무추진비	207	0	207	서비스요금	사용료수익	0	
		연료비	0	0	0				
		기타행사운영비	11,685	0	11,685				
	대외홍보비	홍보및광고비	2,950	0	2,950				
	시설장비비	소계	20,704	0	20,704		기타수익	0	
		행사관련시설비	20,704	0	20,704				
		임차료	0	0	0				
	참가자보상비	소계	0	0	0				
		외빈초청여비	0	0	0	** 수탁기관 자체수입		0	
		행사실비보상비	0	0	0				
감가상각비			0	0	0				
기타			0	0	0				

* 전체 집행액 대비 지자체와 수탁기관별 집행비율 표시
** 대회조직위원회 등 수탁기관 자체수입(입장료 등)이 있는 경우 별도 표기. 다만, 자치단체 사업수익에는 포함시키지 않음

□ 효과(결과)

계 획	결 과
○ 고용유발효과 : 0 명 ○ 기타 :	○ 고용유발효과 : 14 명 ○ 기타 :

무한상상과학탐구서바이벌대전

□ 사업개요

【 경상북도 김천시, 정보기획과 】

○ 사업목적 : 창의적이고 과학적인 사고를 갖춘 창의과학 인재 육성.
창조과학 분위기 확산 및 김천시, 김천녹색미래과학관 홍보.

○ 개최기간 / 최초개최연도 / 개최횟수 : 2018.08.01 ~ 2018.11.17 (109일) / 2014년 / 5회

○ 사업내용 : 전국 초중고생의 창의적인 아이디어를 경연 하는 창의과학대회

○ 운영방식 : 자치단체 직접집행( ) 민간위탁(○) 산하기관 출연( ) 기타( )

○ 시행주체(주최) / 수탁기관(주관) / 후원기관
: 경상북도, 김천시 / (주)마이스피플(김천시) / 교육부,과기정통부, 경북교육청, 김천교육지원청

○ 행사축제 구분 : 행사(○) 축제( )

○ 행사축제 유형 : ⑥ 기타

□ 예산액 및 집행액

(단위 : 천원)

구 분	'18 년	'17 년
예 산 액	200,000 (국비 0, 시도비 60,000, 시군구비 140,000)	160,000
집 행 액	198,759 (국비 0, 시도비 59,628, 시군구비 139,131)	159,595

* 집행액과 총원가의 합계는 감가상각비 등으로 차이가 발생할 수 있음

□ 행사・축제 원가

(단위 : 천원)

총원가(비용) ⓐ						사업수익(수익) ⓑ			순원가 (자치단체 순부담액) ⓒ=ⓐ-ⓑ
구 분			합계	지자체 (0 %*)	수탁기관 (100 %*)				
계			198,759	198,759	0	계		60,000	138,759
인건비			0	0	0	보조금	국비	0	
비용	행사직접비	소 계	178,592	178,592	0				
		인쇄비	4,000	4,000	0				
		소모품비	0	0	0				
		제세공과금	0	0	0		시도비	60,000	
		보험료	0	0	0				
		출장비	0	0	0				
		연구개발비	0	0	0				
		업무추진비	0	0	0	서비스요금	사용료수익	0	
		연료비	0	0	0				
		기타행사운영비	174,592	174,592	0				
	대외홍보비	홍보및광고비	20,167	20,167	0				
	시설장비비	소계	0	0	0		기타수익	0	
		행사관련시설비	0	0	0				
		임차료	0	0	0				
	참가자보상비	소계	0	0	0				
		외빈초청여비	0	0	0	** 수탁기관 자체수입		0	
		행사실비보상비	0	0	0				
감가상각비			0	0	0				
기타			0	0	0				

* 전체 집행액 대비 지자체와 수탁기관별 집행비율 표시
** 대회조직위원회 등 수탁기관 자체수입(입장료 등)이 있는 경우 별도 표기. 다만, 자치단체 사업수익에는 포함시키지 않음

□ 효과(결과)

계 획	결 과
○ 유료입장객 수 : 600 명	○ 유료입장객 수 : 899 명
○ 입장수익 : 1,800 천원	○ 입장수익 : 2,482 천원
○ 근거 : 창의적인 아이디어를 구체화시키고, 현실로 만들어가는 과정을 통해 과학적 사고와 창의성을 갖춘 창의과학인재 육성	○ 근거 : 창의적인 아이디어를 구체화시키고, 현실로 만들어가는 과정을 통해 과학적 사고와 창의성을 갖춘 창의과학인재 육성
○ 기타 : 15개시도 100팀 참가	○ 기타 : 16개시도 167팀 참가

과학의 날 특별프로그램

□ 사업개요

【 경상북도 김천시, 정보기획과 】

○ 사업목적 : 과학의 날 기념 과학체험 프로그램

○ 개최기간 / 최초개최연도 / 개최횟수 : 2018.04.21 ~ 2018.04.21 (1일) / 2015 / 4

○ 사업내용 : 과학의 날 특별프로그램 - 달려라 과학관 및 부대행사

○ 운영방식 : 자치단체 직접집행( ) 민간위탁(○) 산하기관 출연( ) 기타( )

○ 시행주체(주최) / 수탁기관(주관) / 후원기관
: 김천시 / (주)미미엔터테인먼트(김천시) /

○ 행사축제 구분 : 행사(○) 축제( )

○ 행사축제 유형 : ⑥ 기타

□ 예산액 및 집행액

(단위 : 천원)

구 분	'18 년	'17 년
예 산 액	15,000 (국비 0, 시도비 0, 시군구비 15,000)	15,000
집 행 액	13,160 (국비 0, 시도비 0, 시군구비 13,160)	13,750

* 집행액과 총원가의 합계는 감가상각비 등으로 차이가 발생할 수 있음

□ 행사・축제 원가

(단위 : 천원)

총원가(비용) ⓐ						사업수익(수익) ⓑ			순원가 (자치단체 순부담액) ⓒ=ⓐ-ⓑ
구 분			합계	지자체 (0 %*)	수탁기관 (100 %*)				
계			13,160	13,160	0	계		0	13,160
인건비			0	0	0	보조금	국비	0	
운영비	행사직접비	소 계	13,160	13,160	0				
		인쇄비	0	0	0				
		소모품비	0	0	0				
		제세공과금	0	0	0		시도비	0	
		보험료	0	0	0				
		출장비	0	0	0				
		연구개발비	0	0	0				
		업무추진비	0	0	0	서비스요금	사용료수익	0	
		연료비	0	0	0				
		기타행사운영비	13,160	13,160	0				
	대외홍보비	홍보및광고비	0	0	0				
	시설장비비	소계	0	0	0		기타수익	0	
		행사관련시설비	0	0	0				
		임차료	0	0	0				
	참가자보상비	소계	0	0	0				
		외빈초청여비	0	0	0	** 수탁기관 자체수입		0	
		행사실비보상비	0	0	0				
감가상각비			0	0	0				
기타			0	0	0				

* 전체 집행액 대비 지자체와 수탁기관별 집행비율 표시
** 대회조직위원회 등 수탁기관 자체수입(입장료 등)이 있는 경우 별도 표기. 다만, 자치단체 사업수익에는 포함시키지 않음

□ 효과(결과)

계 획	결 과
○ 고용유발효과 : 5 명 ○ 유료입장객 수 : 200 명 ○ 입장수익 : 600 천원 ○ 근거 : 과학의 날을 기념 하여 초등학생들에게 실용적인 과학에 대한 이해와 창의과학 마인드를 확산 ○ 기타 : 18팀(팀당 5명 내외)	○ 고용유발효과 : 5 명 ○ 유료입장객 수 : 363 명 ○ 입장수익 : 1,016 천원 ○ 근거 : 과학의 날을 기념 하여 초등학생들에게 실용적인 과학에 대한 이해와 창의과학 마인드를 확산 ○ 기타 : 14팀(74명)

무한상상 페스티벌

□ 사업개요

【 경상북도 김천시, 정보기획과 】

○ 사업목적 : 과학문화 공연 및 무한상상 창의과학 체험전 등 창의적 아이디어 체험의 장 마련
경북권 무한상상실 연계 및 소규모 Maker Fair 등 Maker 문화 소개

○ 개최기간 / 최초개최연도 / 개최횟수 : 2018.08.25 ~ 2018.08.26 (2일) / 2016 / 3

○ 사업내용 : 과학문화 공연 및 창의아이디어 체험전 등

○ 운영방식 : 자치단체 직접집행( ) 민간위탁(○) 산하기관 출연( ) 기타( )

○ 시행주체(주최) / 수탁기관(주관) / 후원기관
: 김천시, 경상북도 / (주)미미엔터테인먼트, 글로벌엔터테인먼트(김천시) / 과학기술정보통신부, 한국과학창의재단

○ 행사축제 구분 : 행사(○) 축제( )

○ 행사축제 유형 : ⑥ 기타

□ 예산액 및 집행액

(단위 : 천원)

구 분	'18 년	'17 년
예 산 액	50,000 (국비 0, 시도비 15,000, 시군구비 35,000)	50,000
집 행 액	49,992 (국비 0, 시도비 14,998, 시군구비 34,995)	49,999

* 집행액과 총원가의 합계는 감가상각비 등으로 차이가 발생할 수 있음

□ 행사・축제 원가

(단위 : 천원)

총원가(비용) ⓐ						사업수익(수익) ⓑ			순원가 (자치단체 순부담액) ⓒ=ⓐ-ⓑ
구 분			합계	지자체 (0 %*)	수탁기관 (100 %*)				
계			49,992	49,992	0	계		15,000	34,992
인건비			0	0	0	보조금	국비	0	
운영비	행사직접비	소 계	40,579	40,579	0				
		인쇄비	2,100	2,100	0				
		소모품비	1,189	1,189	0				
		제세공과금	0	0	0		시도비	15,000	
		보험료	0	0	0				
		출장비	0	0	0				
		연구개발비	0	0	0				
		업무추진비	0	0	0	서비스요금	사용료수익	0	
		연료비	0	0	0				
		기타행사운영비	37,290	37,290	0				
	대외홍보비	홍보및광고비	5,814	5,814	0				
	시설장비비	소계	3,600	3,600	0		기타수익	0	
		행사관련시설비	0	0	0				
		임차료	3,600	3,600	0				
	참가자보상비	소계	0	0	0				
		외빈초청여비	0	0	0	** 수탁기관 자체수입		0	
		행사실비보상비	0	0	0				
감가상각비			0	0	0				
기타			0	0	0				

* 전체 집행액 대비 지자체와 수탁기관별 집행비율 표시
** 대회조직위원회 등 수탁기관 자체수입(입장료 등)이 있는 경우 별도 표기. 다만, 자치단체 사업수익에는 포함시키지 않음

□ 효과(결과)

계 획	결 과
○ 지역경제파급효과 : 24,300 천원	○ 지역경제파급효과 : 23,952 천원
○ 고용유발효과 : 13 명	○ 고용유발효과 : 15 명
○ 유료입장객 수 : 600 명	○ 유료입장객 수 : 948 명
○ 입장수익 : 1,500 천원	○ 입장수익 : 2,521 천원
○ 근거 : 행사계획상 지역업체 이용가능 항목	○ 근거 : 실제 지역업체 이용 항목
○ 기타 : 경북도내 초중고등학생 및 일반시민 3,000여명	○ 기타 : 전국에서 10,000여명

◈ 별지-6 : 행사 · 축제 원가회계 정보 연도별 비교표

어린이집 아이사랑 행사

【 경상북도 김천시, 가족행복과 】

해당연도 2018년 1월 1일부터 2018년 12월 31일까지
직전연도 2017년 1월 1일부터 2017년 12월 31일까지

□ 행사 · 축제 원가

(단위 : 천원)

총원가(비용) ⓐ			해당연도(2018년)			직전연도(2017년)		
			합계	지자체 (0 %)	수탁기관 (100 %)	합계	지자체 (0 %)	수탁기관 (100 %)
계			19,500	0	19,500	18,000	0	18,000
인건비			0	0	0	0	0	0
운영비	행사직접비	소계	15,503	0	15,503	694	0	694
		인쇄비	539	0	539	0	0	0
		소모품비	3,614	0	3,614	144	0	144
		제세공과금	0	0	0	0	0	0
		보험료	0	0	0	0	0	0
		출장비	0	0	0	0	0	0
		연구개발비	0	0	0	0	0	0
		업무추진비	0	0	0	0	0	0
		연료비	0	0	0	0	0	0
		기타행사운영비	11,351	0	11,351	550	0	550
	대외홍보비	홍보및광고비	0	0	0	0	0	0
	시설장비비	소계	2,896	0	2,896	17,306	0	17,306
		행사관련시설비	2,896	0	2,896	1,500	0	1,500
		임차료	0	0	0	15,806	0	15,806
	참가자보상비	소계	0	0	0	0	0	0
		외빈초청여비	0	0	0	0	0	0
		행사실비보상비	0	0	0	0	0	0
감가상각비			0	0	0	0	0	0
기타			1,101	0	1,101	0	0	0
사업수익(수익) ⓑ			**금액**	-	-	**금액**	-	-
계			0			0		
보조금	국비		0			0		
	시도비		0			0		
서비스요금	사용료수익		0			0		
	기타수익		0			0		
※ 수탁기관 자체수입			0			0		
순원가(자치단체 순부담액) ⓒ=ⓐ-ⓑ			19,500			18,000		

※ 수탁기관 자체수입은 자치단체 사업수익(수익)ⓑ에는 포함시키지 않음

□ 효과(결과)

해당연도(2018년)	직전연도(2017년)
○ 지역경제파급효과 : 10,000 천원 ○ 고용유발효과 : 30 명 ○ 근거 : 행사 사업계획서 ○ 기타 : 공연유치 등으로 인한 일시고용효과	○ 지역경제파급효과 : 13,000 천원 ○ 고용유발효과 : 25 명 ○ 근거 : 마술, 인형극 공연, 에어바운스, 텐트 및 탁자 의자 등 임차, 청소용역으로 지역경제 활성화 ○ 기타 : 행사 종사자 25명, 어린이집 영유아 2,500명 무료입장

보육인 한마음 화합 행사

【 경상북도 김천시, 가족행복과 】

해당연도 2018년 1월 1일부터 2018년 12월 31일까지
직전연도 2017년 1월 1일부터 2017년 12월 31일까지

□ 행사・축제 원가

(단위 : 천원)

총원가(비용) ⓐ			해당연도(2018년)			직전연도(2017년)		
			합계	지자체 (0 %)	수탁기관 (100 %)	합계	지자체 (0 %)	수탁기관 (100 %)
계			13,752	0	13,752	10,000	0	10,000
인건비			0	0	0	0	0	0
운영비	행사직접비	소계	13,510	0	13,510	2,100	0	2,100
		인쇄비	0	0	0	22	0	22
		소모품비	10,310	0	10,310	28	0	28
		제세공과금	0	0	0	0	0	0
		보험료	0	0	0	0	0	0
		출장비	0	0	0	0	0	0
		연구개발비	0	0	0	0	0	0
		업무추진비	0	0	0	0	0	0
		연료비	0	0	0	0	0	0
		기타행사운영비	3,200	0	3,200	2,050	0	2,050
	대외홍보비	홍보및광고비	0	0	0	200	0	200
	시설장비비	소계	0	0	0	7,700	0	7,700
		행사관련시설비	0	0	0	7,700	0	7,700
		임차료	0	0	0	0	0	0
	참가자보상비	소계	0	0	0	0	0	0
		외빈초청여비	0	0	0	0	0	0
		행사실비보상비	0	0	0	0	0	0
감가상각비			0	0	0	0	0	0
기타			242	0	242	0	0	0
사업수익(수익) ⓑ			금액	–	–	금액	–	–
계			0			0		
보조금	국비		0			0		
	시도비		0			0		
서비스요금	사용료수익		0			0		
	기타수익		0			0		
※ 수탁기관 자체수입			0			0		
순원가(자치단체 순부담액) ⓒ=ⓐ-ⓑ			13,752			10,000		

※ 수탁기관 자체수입은 자치단체 사업수익(수익)ⓑ에는 포함시키지 않음

□ 효과(결과)

해당연도(2018년)	직전연도(2017년)
○ 지역경제파급효과 : 10,000 천원 ○ 고용유발효과 : 20 명 ○ 근거 : 사업계획서 ○ 기타 : 행사참여 업체 등으로 인한 일시고용 창출효과	○ 지역경제파급효과 : 7,000 천원 ○ 고용유발효과 : 16 명 ○ 근거 : 공연, 무대설치, 팜플렛 제작 등으로 지역경제 활성화 ○ 기타 : 행사 종사자 16명, 어린이집 보육교직원 300여명 무료입장

건강체험한마당

【 경상북도 김천시, 건강증진과 】

해당연도 2018년 1월 1일부터 2018년 12월 31일까지
직전연도 2017년 1월 1일부터 2017년 12월 31일까지

□ 행사・축제 원가

(단위 : 천원)

총원가(비용) ⓐ			해당연도(2018년) 합계	해당연도(2018년) 지자체 (0 %)	해당연도(2018년) 수탁기관 (100 %)	직전연도(2017년) 합계	직전연도(2017년) 지자체 (0 %)	직전연도(2017년) 수탁기관 (100 %)
계			22,204	22,204	0	22,204	22,204	0
인건비			1,700	1,700	0	1,700	1,700	0
운영비	행사직접비	소계	3,591	3,591	0	3,591	3,591	0
		인쇄비	700	700	0	700	700	0
		소모품비	38	38	0	38	38	0
		제세공과금	0	0	0	0	0	0
		보험료	540	540	0	540	540	0
		출장비	0	0	0	0	0	0
		연구개발비	0	0	0	0	0	0
		업무추진비	0	0	0	0	0	0
		연료비	0	0	0	0	0	0
		기타행사운영비	2,313	2,313	0	2,313	2,313	0
	대외홍보비	홍보및광고비	3,358	3,358	0	3,358	3,358	0
	시설장비비	소계	13,555	13,555	0	13,555	13,555	0
		행사관련시설비	13,555	13,555	0	13,555	13,555	0
		임차료	0	0	0	0	0	0
	참가자보상비	소계	0	0	0	0	0	0
		외빈초청여비	0	0	0	0	0	0
		행사실비보상비	0	0	0	0	0	0
감가상각비			0	0	0	0	0	0
기타			0	0	0	0	0	0
사업수익(수익) ⓑ			**금액**	–	–	**금액**	–	–
계			0			0		
보조금	국비		0			0		
	시도비		0			0		
서비스요금	사용료수익		0			0		
	기타수익		0			0		
※ 수탁기관 자체수입			0			0		
순원가(자치단체 순부담액) ⓒ=ⓐ-ⓑ			22,204			22,204		

※ 수탁기관 자체수입은 자치단체 사업수익(수익)ⓑ에는 포함시키지 않음

□ 효과(결과)

해당연도(2018년)	직전연도(2017년)
○ 지역경제파급효과 : 22,204 천원 ○ 고용유발효과 : 7 명 ○ 기타 :	○ 지역경제파급효과 : 22,204 천원 ○ 고용유발효과 : 5 명 ○ 기타 :

부항댐 호반길 전국가족걷기대회

【 경상북도 김천시, 건강증진과 】

해당연도 2018년 1월 1일부터 2018년 12월 31일까지
직전연도 2017년 1월 1일부터 2017년 12월 31일까지

□ 행사・축제 원가

(단위 : 천원)

총원가(비용) ⓐ			해당연도(2018년) 합계	해당연도(2018년) 지자체 (0 %)	해당연도(2018년) 수탁기관 (100 %)	직전연도(2017년) 합계	직전연도(2017년) 지자체 (0 %)	직전연도(2017년) 수탁기관 (100 %)
계			100,000	0	100,000	70,000	0	70,000
인건비			15,778	0	15,778	16,625	0	16,625
운영비	행사직접비	소계	31,888	0	31,888	25,088	0	25,088
		인쇄비	3,256	0	3,256	7,000	0	7,000
		소모품비	22,271	0	22,271	0	0	0
		제세공과금	0	0	0	0	0	0
		보험료	2,001	0	2,001	1,726	0	1,726
		출장비	0	0	0	0	0	0
		연구개발비	0	0	0	0	0	0
		업무추진비	0	0	0	0	0	0
		연료비	0	0	0	0	0	0
		기타행사운영비	4,360	0	4,360	16,362	0	16,362
	대외홍보비	홍보및광고비	27,194	0	27,194	8,367	0	8,367
	시설장비비	소계	25,141	0	25,141	17,908	0	17,908
		행사관련시설비	17,181	0	17,181	17,908	0	17,908
		임차료	7,960	0	7,960	0	0	0
	참가자보상비	소계	0	0	0	0	0	0
		외빈초청여비	0	0	0	0	0	0
		행사실비보상비	0	0	0	0	0	0
감가상각비			0	0	0	0	0	0
기타			0	0	0	2,012	0	2,012
사업수익(수익) ⓑ			**금액**	–	–	**금액**	–	–
계			50,000			20,000		
보조금	국비		0			0		
	시도비		50,000			20,000		
서비스요금	사용료수익		0			0		
	기타수익		0			0		
※ 수탁기관 자체수입			0			0		
순원가(자치단체 순부담액) ⓒ=ⓐ-ⓑ			50,000			50,000		

※ 수탁기관 자체수입은 자치단체 사업수익(수익)ⓑ에는 포함시키지 않음

□ 효과(결과)

해당연도(2018년)	직전연도(2017년)
○ 지역경제파급효과 : 100,000 천원	○ 지역경제파급효과 : 7,000 천원
○ 고용유발효과 : 2 명	○ 고용유발효과 : 2 명
○ 유료입장객 수 : 8,000 명	○ 유료입장객 수 : 4,000 명
○ 입장수익 : 700 천원	○ 입장수익 : 0 천원
○ 기타 :	○ 기타 :

김천자두포도축제

【 경상북도 김천시, 기술지원과 】

해당연도 2018년 1월 1일부터 2018년 12월 31일까지
직전연도 2017년 1월 1일부터 2017년 12월 31일까지

□ 행사・축제 원가

(단위 : 천원)

총원가(비용) ⓐ			해당연도(2018년)			직전연도(2017년)		
			합계	지자체 (0 %)	수탁기관 (100 %)	합계	지자체 (0 %)	수탁기관 (100 %)
계			448,850	0	448,850	249,853	0	249,853
인건비			0	0	0	27,246	0	27,246
운영비	행사직접비	소계	299,742	0	299,742	142,591	0	142,591
		인쇄비	0	0	0	17,911	0	17,911
		소모품비	0	0	0	0	0	0
		제세공과금	0	0	0	0	0	0
		보험료	0	0	0	2,854	0	2,854
		출장비	0	0	0	0	0	0
		연구개발비	0	0	0	0	0	0
		업무추진비	0	0	0	0	0	0
		연료비	0	0	0	0	0	0
		기타행사운영비	299,742	0	299,742	121,826	0	121,826
	대외홍보비	홍보및광고비	43,255	0	43,255	35,000	0	35,000
	시설장비비	소계	105,853	0	105,853	45,016	0	45,016
		행사관련시설비	55,853	0	55,853	0	0	0
		임차료	50,000	0	50,000	45,016	0	45,016
	참가자보상비	소계	0	0	0	0	0	0
		외빈초청여비	0	0	0	0	0	0
		행사실비보상비	0	0	0	0	0	0
감가상각비			0	0	0	0	0	0
기타			0	0	0	0	0	0
사업수익(수익) ⓑ			금액	-	-	금액	-	-
계			0			0		
보조금	국비		0			0		
	시도비		0			0		
서비스요금	사용료수익		0			0		
	기타수익		0			0		
※ 수탁기관 자체수입			0			0		
순원가(자치단체 순부담액) ⓒ=ⓐ-ⓑ			448,850			249,853		

※ 수탁기관 자체수입은 자치단체 사업수익(수익)ⓑ에는 포함시키지 않음

□ 효과(결과)

해당연도(2018년)	직전연도(2017년)
○ 지역경제파급효과 : 250,000 천원	○ 지역경제파급효과 : 1,500,000 천원
○ 고용유발효과 : 150 명	○ 고용유발효과 : 100 명
○ 근거 : 2018 축제결과보고서, 투자심사의뢰서	○ 근거 : 농산물판매액 4억원, 기타관광자원 경제유발효과 11억원
○ 기타 :	○ 기타 : 행사장 종사자 100명

김천 포도·자두 홍보판촉행사

【 경상북도 김천시, 농업유통과 】

해당연도 2018년 1월 1일부터 2018년 12월 31일까지
직전연도 2017년 1월 1일부터 2017년 12월 31일까지

□ 행사・축제 원가

(단위 : 천원)

총원가(비용) ⓐ			해당연도(2018년)			직전연도(2017년)		
			합계	지자체 (0 %)	수탁기관 (100 %)	합계	지자체 (0 %)	수탁기관 (100 %)
계			90,000	0	90,000	90,000	0	90,000
인건비			1,233	0	1,233	0	0	0
운영비	행사직접비	소계	63,878	0	63,878	73,476	0	73,476
		인쇄비	3,566	0	3,566	24,500	0	24,500
		소모품비	31,597	0	31,597	39,935	0	39,935
		제세공과금	0	0	0	0	0	0
		보험료	88	0	88	35	0	35
		출장비	0	0	0	220	0	220
		연구개발비	0	0	0	0	0	0
		업무추진비	0	0	0	6,853	0	6,853
		연료비	0	0	0	0	0	0
		기타행사운영비	28,627	0	28,627	1,933	0	1,933
	대외홍보비	홍보및광고비	4,000	0	4,000	1,500	0	1,500
	시설장비비	소계	10,089	0	10,089	10,224	0	10,224
		행사관련시설비	3,557	0	3,557	5,424	0	5,424
		임차료	6,532	0	6,532	4,800	0	4,800
	참가자보상비	소계	10,800	0	10,800	4,800	0	4,800
		외빈초청여비	0	0	0	0	0	0
		행사실비보상비	10,800	0	10,800	4,800	0	4,800
감가상각비			0	0	0	0	0	0
기타			0	0	0	0	0	0
사업수익(수익) ⓑ			금액	–	–	금액	–	–
계			0			0		
보조금	국비		0			0		
	시도비		0			0		
서비스요금	사용료수익		0			0		
	기타수익		0			0		
※ 수탁기관 자체수입			0			0		
순원가(자치단체 순부담액) ⓒ=ⓐ-ⓑ			90,000			90,000		

※ 수탁기관 자체수입은 자치단체 사업수익(수익)ⓑ에는 포함시키지 않음

□ 효과(결과)

해당연도(2018년)	직전연도(2017년)
○ 지역경제파급효과 : 102,000 천원	○ 지역경제파급효과 : 78,852 천원
○ 고용유발효과 : 4 명	○ 고용유발효과 : 3 명
○ 근거 : 행사 판매결과	○ 근거 :
○ 기타 : 김천 포도의 대외 인지도 제고	○ 기타 :

김천자두꽃축제

【 경상북도 김천시, 농업유통과 】

해당연도 2018년 1월 1일부터 2018년 12월 31일까지
직전연도 2017년 1월 1일부터 2017년 12월 31일까지

□ 행사・축제 원가

(단위 : 천원)

총원가(비용) ⓐ			해당연도(2018년) 합계	해당연도(2018년) 지자체 (0 %)	해당연도(2018년) 수탁기관 (100 %)	직전연도(2017년) 합계	직전연도(2017년) 지자체 (0 %)	직전연도(2017년) 수탁기관 (100 %)
계			30,000	0	30,000	26,000	0	26,000
인건비			1,800	0	1,800	2,200	0	2,200
운영비	행사직접비	소계	21,700	0	21,700	17,570	0	17,570
		인쇄비	1,100	0	1,100	1,040	0	1,040
		소모품비	0	0	0	0	0	0
		제세공과금	0	0	0	0	0	0
		보험료	1,285	0	1,285	1,307	0	1,307
		출장비	0	0	0	0	0	0
		연구개발비	0	0	0	0	0	0
		업무추진비	0	0	0	0	0	0
		연료비	0	0	0	0	0	0
		기타행사운영비	19,315	0	19,315	15,223	0	15,223
	대외홍보비	홍보및광고비	300	0	300	550	0	550
	시설장비비	소계	6,200	0	6,200	5,680	0	5,680
		행사관련시설비	0	0	0	0	0	0
		임차료	6,200	0	6,200	5,680	0	5,680
	참가자보상비	소계	0	0	0	0	0	0
		외빈초청여비	0	0	0	0	0	0
		행사실비보상비	0	0	0	0	0	0
감가상각비			0	0	0	0	0	0
기타			0	0	0	0	0	0
사업수익(수익) ⓑ			**금액**	-	-	**금액**	-	-
계			10,000			0		
보조금	국비		0			0		
	시도비		10,000			0		
서비스요금	사용료수익		0			0		
	기타수익		0			0		
※ 수탁기관 자체수입			0			0		
순원가(자치단체 순부담액) ⓒ=ⓐ-ⓑ			20,000			26,000		

※ 수탁기관 자체수입은 자치단체 사업수익(수익)ⓑ에는 포함시키지 않음

□ 효과(결과)

해당연도(2018년)	직전연도(2017년)
○ 지역경제파급효과 : 30,000 천원 ○ 고용유발효과 : 12 명 ○ 기타 : 호응도가 높은 프로그램 개발과 다양화로 자두꽃축제 및 김천자두 인지도 향상	○ 지역경제파급효과 : 25,000 천원 ○ 고용유발효과 : 11 명 ○ 기타 : 호응도가 높은 프로그램 개발과 다양화로 자두꽃축제 및 김천자두 인지도 향상

김천국제가족연극제

【 경상북도 김천시, 문화관광과 】

해당연도 2018년 1월 1일부터 2018년 12월 31일까지
직전연도 2017년 1월 1일부터 2017년 12월 31일까지

□ 행사・축제 원가

(단위 : 천원)

총원가(비용) ⓐ			해당연도(2018년)			직전연도(2017년)		
			합계	지자체 (0 %)	수탁기관 (100 %)	합계	지자체 (0 %)	수탁기관 (100 %)
계			319,997	0	319,997	320,000	0	320,000
인건비			103,197	0	103,197	90,652	0	90,652
비용	행사직접비	소계	86,917	0	86,917	166,656	0	166,656
		인쇄비	0	0	0	0	0	0
		소모품비	2,622	0	2,622	0	0	0
		제세공과금	4,609	0	4,609	4,520	0	4,520
		보험료	1,702	0	1,702	0	0	0
		출장비	0	0	0	2,317	0	2,317
		연구개발비	0	0	0	0	0	0
		업무추진비	4,216	0	4,216	0	0	0
		연료비	0	0	0	1,000	0	1,000
		기타행사운영비	73,767	0	73,767	158,818	0	158,818
	대외홍보비	홍보및광고비	49,503	0	49,503	62,692	0	62,692
	시설장비비	소계	31,969	0	31,969	0	0	0
		행사관련시설비	28,736	0	28,736	0	0	0
		임차료	3,233	0	3,233	0	0	0
	참가자보상비	소계	48,411	0	48,411	0	0	0
		외빈초청여비	1,411	0	1,411	0	0	0
		행사실비보상비	47,000	0	47,000	0	0	0
감가상각비			0	0	0	0	0	0
기타			0	0	0	0	0	0
사업수익(수익) ⓑ			금액	–	–	금액	–	–
계			70,000			70,000		
보조금		국비	0			0		
		시도비	70,000			70,000		
서비스요금		사용료수익	0			0		
		기타수익	0			0		
※ 수탁기관 자체수입			0			0		
순원가(자치단체 순부담액) ⓒ=ⓐ-ⓑ			249,997			250,000		

※ 수탁기관 자체수입은 자치단체 사업수익(수익)ⓑ에는 포함시키지 않음

□ 효과(결과)

해당연도(2018년)	직전연도(2017년)
○ 지역경제파급효과 : 120,000 천원 ○ 유료입장객 수 : 5,376 명 ○ 입장수익 : 11,319 천원 ○ 근거 : 제16회 김천국제가족연극제 참여 예상인원(1인 2만원정도의 경제유발효과 발생 가정) ○ 기타 : 제15회 김천국제가족연극제 결과 정산보고서(사무국 직원수)	○ 지역경제파급효과 : 114,940 천원 ○ 유료입장객 수 : 5,747 명 ○ 입장수익 : 0 천원 ○ 근거 : 제15회 김천국제가족연극제 결과 정산보고서(1인당 2만원 정도의 경제유발효과 발생 가정) ○ 기타 : 제15회 김천국제가족연극제 결과 정산보고서(사무국 직원수)

김천예술인전

【 경상북도 김천시, 문화관광과 】

해당연도 2018년 1월 1일부터 2018년 12월 31일까지
직전연도 2017년 1월 1일부터 2017년 12월 31일까지

□ 행사・축제 원가

(단위 : 천원)

총원가(비용) ⓐ			해당연도(2018년)			직전연도(2017년)		
			합계	지자체 (0 %)	수탁기관 (100 %)	합계	지자체 (0 %)	수탁기관 (100 %)
계			7,200	0	7,200	7,200	0	7,200
인건비			527	0	527	0	0	0
운영비	행사직접비	소계	6,674	0	6,674	7,200	0	7,200
		인쇄비	0	0	0	7,000	0	7,000
		소모품비	69	0	69	0	0	0
		제세공과금	0	0	0	0	0	0
		보험료	0	0	0	0	0	0
		출장비	0	0	0	0	0	0
		연구개발비	0	0	0	0	0	0
		업무추진비	0	0	0	0	0	0
		연료비	0	0	0	0	0	0
		기타행사운영비	6,605	0	6,605	200	0	200
	대외홍보비	홍보및광고비	0	0	0	0	0	0
	시설장비비	소계	0	0	0	0	0	0
		행사관련시설비	0	0	0	0	0	0
		임차료	0	0	0	0	0	0
	참가자보상비	소계	0	0	0	0	0	0
		외빈초청여비	0	0	0	0	0	0
		행사실비보상비	0	0	0	0	0	0
감가상각비			0	0	0	0	0	0
기타			0	0	0	0	0	0
사업수익(수익) ⓑ			금액	–	–	금액	–	–
계			0			0		
보조금	국비		0			0		
	시도비		0			0		
서비스요금	사용료수익		0			0		
	기타수익		0			0		
※ 수탁기관 자체수입			0			0		
순원가(자치단체 순부담액) ⓒ=ⓐ-ⓑ			7,200			7,200		

※ 수탁기관 자체수입은 자치단체 사업수익(수익)ⓑ에는 포함시키지 않음

□ 효과(결과)

해당연도(2018년)	직전연도(2017년)
○ 지역경제파급효과 : 12,500 천원 ○ 고용유발효과 : 10 명 ○ 기타 : 김천출신 및 김천에서 활동하는 향토작가들의 작품을 전시하는 행사로 향토작가들의 창작활동을 지원하고 지역예술발전에 기여	○ 지역경제파급효과 : 12,500 천원 ○ 고용유발효과 : 10 명 ○ 기타 : 김천출신 및 김천에서 활동하는 향토작가들의 작품을 전시하는 행사로 향토작가들의 창작활동을 지원하고 지역예술발전에 기여

김천예술제

【 경상북도 김천시, 문화관광과 】

해당연도 2018년 1월 1일부터 2018년 12월 31일까지
직전연도 2017년 1월 1일부터 2017년 12월 31일까지

□ 행사・축제 원가

(단위 : 천원)

총원가(비용) ⓐ			해당연도(2018년)			직전연도(2017년)		
			합계	지자체 (0 %)	수탁기관 (100 %)	합계	지자체 (0 %)	수탁기관 (100 %)
계			90,000	0	90,000	70,000	0	70,000
인건비			31,813	0	31,813	20,000	0	20,000
운영비	행사직접비	소계	49,539	0	49,539	50,000	0	50,000
		인쇄비	915	0	915	0	0	0
		소모품비	18,000	0	18,000	0	0	0
		제세공과금	0	0	0	0	0	0
		보험료	0	0	0	0	0	0
		출장비	0	0	0	0	0	0
		연구개발비	0	0	0	0	0	0
		업무추진비	5,302	0	5,302	2,500	0	2,500
		연료비	0	0	0	0	0	0
		기타행사운영비	25,322	0	25,322	47,500	0	47,500
	대외홍보비	홍보및광고비	8,649	0	8,649	0	0	0
	시설장비비	소계	0	0	0	0	0	0
		행사관련시설비	0	0	0	0	0	0
		임차료	0	0	0	0	0	0
	참가자보상비	소계	0	0	0	0	0	0
		외빈초청여비	0	0	0	0	0	0
		행사실비보상비	0	0	0	0	0	0
감가상각비			0	0	0	0	0	0
기타			0	0	0	0	0	0
사업수익(수익) ⓑ			금액	–	–	금액	–	–
계			0			0		
보조금	국비		0			0		
	시도비		0			0		
서비스요금	사용료수익		0			0		
	기타수익		0			0		
※ 수탁기관 자체수입			0			0		
순원가(자치단체 순부담액) ⓒ=ⓐ-ⓑ			90,000			70,000		

※ 수탁기관 자체수입은 자치단체 사업수익(수익)ⓑ에는 포함시키지 않음

□ 효과(결과)

해당연도(2018년)	직전연도(2017년)
○ 지역경제파급효과 : 95,000 천원 ○ 고용유발효과 : 160 명 ○ 기타 : 예술꿈나무들의 발표의 장으로 우리고장 학생들에게 발표의 기회를 제공하고 전문예술인 육성 및 예술문화 저변확대에 기여	○ 지역경제파급효과 : 93,000 천원 ○ 고용유발효과 : 160 명 ○ 기타 : 예술꿈나무들의 발표의 장으로 우리고장 학생들에게 발표의 기회를 제공하고 전문예술인 육성 및 예술문화 저변확대에 기여

김천 전국 사진 공모전

【 경상북도 김천시, 문화관광과 】

해당연도 2018년 1월 1일부터 2018년 12월 31일까지
직전연도 2017년 1월 1일부터 2017년 12월 31일까지

□ 행사・축제 원가

(단위 : 천원)

총원가(비용) ⓐ			해당연도(2018년)			직전연도(2017년)		
			합계	지자체 (0 %)	수탁기관 (100 %)	합계	지자체 (0 %)	수탁기관 (100 %)
계			10,000	0	10,000	10,000	0	10,000
인건비			0	0	0	0	0	0
운영비	행사직접비	소계	10,000	0	10,000	10,000	0	10,000
		인쇄비	7,400	0	7,400	0	0	0
		소모품비	0	0	0	0	0	0
		제세공과금	0	0	0	0	0	0
		보험료	0	0	0	0	0	0
		출장비	0	0	0	0	0	0
		연구개발비	0	0	0	0	0	0
		업무추진비	0	0	0	0	0	0
		연료비	0	0	0	0	0	0
		기타행사운영비	2,600	0	2,600	10,000	0	10,000
	대외홍보비	홍보및광고비	0	0	0	0	0	0
	시설장비비	소계	0	0	0	0	0	0
		행사관련시설비	0	0	0	0	0	0
		임차료	0	0	0	0	0	0
	참가자보상비	소계	0	0	0	0	0	0
		외빈초청여비	0	0	0	0	0	0
		행사실비보상비	0	0	0	0	0	0
감가상각비			0	0	0	0	0	0
기타			0	0	0	0	0	0
사업수익(수익) ⓑ			금액	–	–	금액	–	–
계			0			0		
보조금	국비		0			0		
	시도비		0			0		
서비스요금	사용료수익		0			0		
	기타수익		0			0		
※ 수탁기관 자체수입			0			0		
순원가(자치단체 순부담액) ⓒ=ⓐ-ⓑ			10,000			10,000		

※ 수탁기관 자체수입은 자치단체 사업수익(수익)ⓑ에는 포함시키지 않음

□ 효과(결과)

해당연도(2018년)	직전연도(2017년)
○ 지역경제파급효과 : 15,300 천원 ○ 고용유발효과 : 16 명 ○ 기타 : 사진 애호가들의 활동범위를 다양화하고 전국에 있는 사직작가들의 참여로 김천시를 대내외적으로 홍보하여 김천시 이미지 제고에 기여	○ 지역경제파급효과 : 15,300 천원 ○ 고용유발효과 : 16 명 ○ 기타 : 사진 애호가들의 활동범위를 다양화하고 전국에 있는 사직작가들의 참여로 김천시를 대내외적으로 홍보하여 김천시 이미지 제고에 기여

시민과 함께하는 예술장터

【 경상북도 김천시, 문화관광과 】

해당연도 2018년 1월 1일부터 2018년 12월 31일까지
직전연도 2017년 1월 1일부터 2017년 12월 31일까지

□ 행사・축제 원가

(단위 : 천원)

총원가(비용) ⓐ			해당연도(2018년)			직전연도(2017년)		
			합계	지자체 (0 %)	수탁기관 (100 %)	합계	지자체 (0 %)	수탁기관 (100 %)
계			46,000	0	46,000	30,000	0	30,000
인건비			23,765	0	23,765	12,047	0	12,047
운영비	행사직접비	소계	15,000	0	15,000	12,615	0	12,615
		인쇄비	2,772	0	2,772	0	0	0
		소모품비	360	0	360	0	0	0
		제세공과금	0	0	0	0	0	0
		보험료	0	0	0	0	0	0
		출장비	0	0	0	0	0	0
		연구개발비	0	0	0	0	0	0
		업무추진비	0	0	0	0	0	0
		연료비	0	0	0	0	0	0
		기타행사운영비	11,868	0	11,868	12,615	0	12,615
	대외홍보비	홍보및광고비	1,367	0	1,367	5,338	0	5,338
	시설장비비	소계	5,868	0	5,868	0	0	0
		행사관련시설비	0	0	0	0	0	0
		임차료	5,868	0	5,868	0	0	0
	참가자보상비	소계	0	0	0	0	0	0
		외빈초청여비	0	0	0	0	0	0
		행사실비보상비	0	0	0	0	0	0
감가상각비			0	0	0	0	0	0
기타			0	0	0	0	0	0
사업수익(수익) ⓑ			금액	–	–	금액	–	–
계			9,000			9,000		
보조금		국비	0			0		
		시도비	9,000			9,000		
서비스요금		사용료수익	0			0		
		기타수익	0			0		
※ 수탁기관 자체수입			0			0		
순원가(자치단체 순부담액) ⓒ=ⓐ-ⓑ			37,000			21,000		

※ 수탁기관 자체수입은 자치단체 사업수익(수익)ⓑ에는 포함시키지 않음

□ 효과(결과)

해당연도(2018년)	직전연도(2017년)
○ 지역경제파급효과 : 5 천원 ○ 고용유발효과 : 22 명 ○ 기타 : 시민들이 많이 찾는 공원에서 공연과 체험을 할 수 있는 행사를 개최하여 다양한 문화예술행사를 경험할 수 있는 기회를 제공	○ 지역경제파급효과 : 43,500 천원 ○ 고용유발효과 : 26 명 ○ 기타 : 시민들이 많이 찾는 공원에서 공연과 체험을 할 수 있는 행사를 개최하여 다양한 문화예술행사를 경험할 수 있는 기회를 제공

김천 직지사 전국 사진촬영대회

【 경상북도 김천시, 문화관광과 】

해당연도 2018년 1월 1일부터 2018년 12월 31일까지
직전연도 2017년 1월 1일부터 2017년 12월 31일까지

□ 행사・축제 원가

(단위 : 천원)

총원가(비용) ⓐ			해당연도(2018년)			직전연도(2017년)		
			합계	지자체 (0 %)	수탁기관 (100 %)	합계	지자체 (0 %)	수탁기관 (100 %)
계			58,000	0	58,000	58,000	0	58,000
인건비			7,002	0	7,002	7,434	0	7,434
비용	행사직접비	소계	25,167	0	25,167	50,566	0	50,566
		인쇄비	11,773	0	11,773	0	0	0
		소모품비	5,645	0	5,645	0	0	0
		제세공과금	798	0	798	0	0	0
		보험료	0	0	0	0	0	0
		출장비	0	0	0	0	0	0
		연구개발비	0	0	0	0	0	0
		업무추진비	0	0	0	0	0	0
		연료비	0	0	0	0	0	0
		기타행사운영비	6,951	0	6,951	50,566	0	50,566
	대외홍보비	홍보및광고비	23,594	0	23,594	0	0	0
	시설장비비	소계	2,237	0	2,237	0	0	0
		행사관련시설비	220	0	220	0	0	0
		임차료	2,017	0	2,017	0	0	0
	참가자보상비	소계	0	0	0	0	0	0
		외빈초청여비	0	0	0	0	0	0
		행사실비보상비	0	0	0	0	0	0
감가상각비			0	0	0	0	0	0
기타			0	0	0	0	0	0
사업수익(수익) ⓑ			**금액**	**–**	**–**	**금액**	**–**	**–**
계			10,000			10,000		
보조금	국비		0			0		
	시도비		10,000			10,000		
서비스요금	사용료수익		0			0		
	기타수익		0			0		
※ 수탁기관 자체수입			0			0		
순원가(자치단체 순부담액) ⓒ=ⓐ-ⓑ			48,000			48,000		

※ 수탁기관 자체수입은 자치단체 사업수익(수익)ⓑ에는 포함시키지 않음

□ 효과(결과)

해당연도(2018년)	직전연도(2017년)
○ 지역경제파급효과 : 71,000 천원 ○ 고용유발효과 : 50 명 ○ 기타 : 전국의 사진 작가의 참가 및 많은 관광객들의 관람이 있었음. 시와 도를 전국에 알리는데 기여	○ 지역경제파급효과 : 79,000 천원 ○ 고용유발효과 : 50 명 ○ 기타 : 전국의 사진 작가의 참가 및 많은 관광객들의 관람이 있었음. 시와 도를 전국에 알리는데 기여

삼도봉 만남의 날

【 경상북도 김천시, 문화관광과 】

해당연도 2018년 1월 1일부터 2018년 12월 31일까지
직전연도 2017년 1월 1일부터 2017년 12월 31일까지

□ 행사・축제 원가

(단위 : 천원)

총원가(비용) ⓐ			해당연도(2018년) 합계	해당연도(2018년) 지자체 (0 %)	해당연도(2018년) 수탁기관 (100 %)	직전연도(2017년) 합계	직전연도(2017년) 지자체 (0 %)	직전연도(2017년) 수탁기관 (100 %)
계			20,000	20,000	0	5,000	0	5,000
인건비			1,200	1,200	0	0	0	0
운영비	행사직접비	소계	16,800	16,800	0	4,736	0	4,736
		인쇄비	0	0	0	0	0	0
		소모품비	0	0	0	0	0	0
		제세공과금	0	0	0	0	0	0
		보험료	500	500	0	230	0	230
		출장비	0	0	0	0	0	0
		연구개발비	0	0	0	0	0	0
		업무추진비	0	0	0	0	0	0
		연료비	0	0	0	0	0	0
		기타행사운영비	16,300	16,300	0	4,506	0	4,506
	대외홍보비	홍보및광고비	2,000	2,000	0	264	0	264
	시설장비비	소계	0	0	0	0	0	0
		행사관련시설비	0	0	0	0	0	0
		임차료	0	0	0	0	0	0
	참가자보상비	소계	0	0	0	0	0	0
		외빈초청여비	0	0	0	0	0	0
		행사실비보상비	0	0	0	0	0	0
감가상각비			0	0	0	0	0	0
기타			0	0	0	0	0	0
사업수익(수익) ⓑ			금액	–	–	금액	–	–
계			0			0		
보조금	국비		0			0		
	시도비		0			0		
서비스요금	사용료수익		0			0		
	기타수익		0			0		
※ 수탁기관 자체수입			0			0		
순원가(자치단체 순부담액) ⓒ=ⓐ-ⓑ			20,000			5,000		

※ 수탁기관 자체수입은 자치단체 사업수익(수익)ⓑ에는 포함시키지 않음

□ 효과(결과)

해당연도(2018년)	직전연도(2017년)
○ 지역경제파급효과 : 20,000 천원 ○ 고용유발효과 : 2 명 ○ 근거 : 삼도봉 만남의 날 행사 참여 예상인원 1,000명에 1인당 2만원 경제유발효과 가정 ○ 기타 : 삼도봉 만남의 날 행사 준비 인력	○ 지역경제파급효과 : 20,000 천원 ○ 고용유발효과 : 2 명 ○ 근거 : 2017년 삼도봉 행사 참여인원 수(1,000여명) ○ 기타 : 김천문화원 행사 준비 인력

김천문화제

【 경상북도 김천시, 문화관광과 】

해당연도 2018년 1월 1일부터 2018년 12월 31일까지
직전연도 2017년 1월 1일부터 2017년 12월 31일까지

□ 행사・축제 원가

(단위 : 천원)

총원가(비용) ⓐ			해당연도(2018년)			직전연도(2017년)		
			합계	지자체 (0 %)	수탁기관 (100 %)	합계	지자체 (0 %)	수탁기관 (100 %)
계			20,000	20,000	0	20,000	20,000	0
인건비			0	0	0	0	0	0
운영비	행사직접비	소계	19,000	19,000	0	18,933	18,933	0
		인쇄비	4,600	4,600	0	4,620	4,620	0
		소모품비	0	0	0	0	0	0
		제세공과금	0	0	0	0	0	0
		보험료	1,000	1,000	0	1,013	1,013	0
		출장비	0	0	0	0	0	0
		연구개발비	0	0	0	0	0	0
		업무추진비	0	0	0	0	0	0
		연료비	0	0	0	0	0	0
		기타행사운영비	13,400	13,400	0	13,300	13,300	0
	대외홍보비	홍보및광고비	1,000	1,000	0	1,067	1,067	0
	시설장비비	소계	0	0	0	0	0	0
		행사관련시설비	0	0	0	0	0	0
		임차료	0	0	0	0	0	0
	참가자보상비	소계	0	0	0	0	0	0
		외빈초청여비	0	0	0	0	0	0
		행사실비보상비	0	0	0	0	0	0
감가상각비			0	0	0	0	0	0
기타			0	0	0	0	0	0
사업수익(수익) ⓑ			금액	–	–	금액	–	–
계			0			0		
보조금	국비		0			0		
	시도비		0			0		
서비스요금	사용료수익		0			0		
	기타수익		0			0		
※ 수탁기관 자체수입			0			0		
순원가(자치단체 순부담액) ⓒ=ⓐ-ⓑ			20,000			20,000		

※ 수탁기관 자체수입은 자치단체 사업수익(수익)ⓑ에는 포함시키지 않음

□ 효과(결과)

해당연도(2018년)	직전연도(2017년)
○ 지역경제파급효과 : 40,000 천원 ○ 고용유발효과 : 2 명 ○ 근거 : 전통혼례식, 제39회 매계백일장, 전통성년식, 제14회 김천민속장기대회, 동지맞이 팥죽나누기 행사 참여 예상인원 2,000명에 1인당 2만원 경제유발효과 가정 ○ 기타 : 김천문화제 행사준비 인력	○ 지역경제파급효과 : 36,280 천원 ○ 고용유발효과 : 2 명 ○ 근거 : 전통혼례식, 제38회 매계백일장, 전통성년식, 제13회 김천민속장기대회, 동지맞이 팥죽나누기 행사 참여 예상인원 1,800명에 1인당 2만원 경제유발효과 가정 ○ 기타 : 김천문화제 행사 준비 인력

황악산 가요제

【 경상북도 김천시, 문화관광과 】

해당연도 2018년 1월 1일부터 2018년 12월 31일까지
직전연도 2017년 1월 1일부터 2017년 12월 31일까지

□ 행사・축제 원가

(단위 : 천원)

총원가(비용) ⓐ			해당연도(2018년)			직전연도(2017년)		
			합계	지자체 (0 %)	수탁기관 (100 %)	합계	지자체 (0 %)	수탁기관 (100 %)
계			21,000	0	21,000	21,000	0	21,000
인건비			9,600	0	9,600	0	0	0
운영비	행사직접비	소계	1,400	0	1,400	21,000	0	21,000
		인쇄비	0	0	0	0	0	0
		소모품비	0	0	0	0	0	0
		제세공과금	0	0	0	0	0	0
		보험료	0	0	0	0	0	0
		출장비	0	0	0	0	0	0
		연구개발비	0	0	0	0	0	0
		업무추진비	0	0	0	0	0	0
		연료비	0	0	0	0	0	0
		기타행사운영비	1,400	0	1,400	21,000	0	21,000
	대외홍보비	홍보및광고비	2,190	0	2,190	0	0	0
	시설장비비	소계	7,810	0	7,810	0	0	0
		행사관련시설비	0	0	0	0	0	0
		임차료	7,810	0	7,810	0	0	0
	참가자보상비	소계	0	0	0	0	0	0
		외빈초청여비	0	0	0	0	0	0
		행사실비보상비	0	0	0	0	0	0
감가상각비			0	0	0	0	0	0
기타			0	0	0	0	0	0
사업수익(수익) ⓑ			금액	–	–	금액	–	–
계			5,000			5,000		
보조금	국비		0			0		
	시도비		5,000			5,000		
서비스요금	사용료수익		0			0		
	기타수익		0			0		
※ 수탁기관 자체수입			0			0		
순원가(자치단체 순부담액) ⓒ=ⓐ-ⓑ			16,000			16,000		

※ 수탁기관 자체수입은 자치단체 사업수익(수익)ⓑ에는 포함시키지 않음

□ 효과(결과)

해당연도(2018년)	직전연도(2017년)
○ 지역경제파급효과 : 31,000 천원 ○ 고용유발효과 : 7 명 ○ 기타 : 전국의 가요를 사랑하는 국민들이 자기의 끼를 발산할 수 있는 장소를 제공하고 김천시의 이미지 제고 및 시민들에게 볼거리 제공	○ 지역경제파급효과 : 31,000 천원 ○ 고용유발효과 : 7 명 ○ 기타 : 전국의 가요를 사랑하는 국민들이 자기의 끼를 발산할 수 있는 장소를 제공하고 김천시의 이미지 제고 및 시민들에게 볼거리 제공

나화랑 가요무대

【 경상북도 김천시, 문화관광과 】

해당연도 2018년 1월 1일부터 2018년 12월 31일까지
직전연도 2017년 1월 1일부터 2017년 12월 31일까지

□ 행사・축제 원가

(단위 : 천원)

총원가(비용) ⓐ			해당연도(2018년)			직전연도(2017년)		
			합계	지자체 (0 %)	수탁기관 (100 %)	합계	지자체 (0 %)	수탁기관 (100 %)
계			6,000	0	6,000	5,000	0	5,000
인건비			0	0	0	0	0	0
운영비	행사직접비	소계	4,638	0	4,638	3,650	0	3,650
		인쇄비	0	0	0	1,350	0	1,350
		소모품비	1,034	0	1,034	0	0	0
		제세공과금	0	0	0	123	0	123
		보험료	0	0	0	0	0	0
		출장비	0	0	0	0	0	0
		연구개발비	0	0	0	0	0	0
		업무추진비	567	0	567	0	0	0
		연료비	0	0	0	0	0	0
		기타행사운영비	3,037	0	3,037	2,177	0	2,177
	대외홍보비	홍보및광고비	856	0	856	1,350	0	1,350
	시설장비비	소계	506	0	506	0	0	0
		행사관련시설비	0	0	0	0	0	0
		임차료	506	0	506	0	0	0
	참가자보상비	소계	0	0	0	0	0	0
		외빈초청여비	0	0	0	0	0	0
		행사실비보상비	0	0	0	0	0	0
감가상각비			0	0	0	0	0	0
기타			0	0	0	0	0	0
사업수익(수익) ⓑ			금액	–	–	금액	–	–
계			0			0		
보조금	국비		0			0		
	시도비		0			0		
서비스요금	사용료수익		0			0		
	기타수익		0			0		
※ 수탁기관 자체수입			0			0		
순원가(자치단체 순부담액) ⓒ=ⓐ-ⓑ			6,000			5,000		

※ 수탁기관 자체수입은 자치단체 사업수익(수익)ⓑ에는 포함시키지 않음

□ 효과(결과)

해당연도(2018년)	직전연도(2017년)
○ 지역경제파급효과 : 7,800 천원 ○ 고용유발효과 : 15 명 ○ 기타 : 김천출신의 한국 가요계 1세대 작곡가 나화랑을 널리 알려 한국대중가요 예술의 뿌리가 김천에 있음을 대내외에 홍보하여 김천시 이미지 제고에 크게 기여	○ 지역경제파급효과 : 7,800 천원 ○ 고용유발효과 : 23 명 ○ 기타 : 김천출신의 한국 가요계 1세대 작곡가 나화랑을 널리 알려 한국대중가요 예술의 뿌리가 김천에 있음을 대내외에 홍보하여 김천시 이미지 제고에 크게 기여

백수문학제

【 경상북도 김천시, 문화관광과 】

해당연도 2018년 1월 1일부터 2018년 12월 31일까지
직전연도 2017년 1월 1일부터 2017년 12월 31일까지

□ 행사・축제 원가

(단위 : 천원)

총원가(비용) ⓐ			해당연도(2018년)			직전연도(2017년)		
			합계	지자체 (0 %)	수탁기관 (100 %)	합계	지자체 (0 %)	수탁기관 (100 %)
계			55,000	0	55,000	55,000	0	55,000
인건비			6,106	0	6,106	8,250	0	8,250
운영비	행사직접비	소계	21,056	0	21,056	44,750	0	44,750
		인쇄비	0	0	0	2,000	0	2,000
		소모품비	0	0	0	0	0	0
		제세공과금	0	0	0	0	0	0
		보험료	0	0	0	0	0	0
		출장비	0	0	0	0	0	0
		연구개발비	0	0	0	0	0	0
		업무추진비	0	0	0	25,070	0	25,070
		연료비	0	0	0	0	0	0
		기타행사운영비	21,056	0	21,056	17,680	0	17,680
	대외홍보비	홍보및광고비	7,617	0	7,617	2,000	0	2,000
	시설장비비	소계	0	0	0	0	0	0
		행사관련시설비	0	0	0	0	0	0
		임차료	0	0	0	0	0	0
	참가자보상비	소계	0	0	0	0	0	0
		외빈초청여비	0	0	0	0	0	0
		행사실비보상비	0	0	0	0	0	0
감가상각비			0	0	0	0	0	0
기타			20,223	0	20,223	0	0	0
사업수익(수익) ⓑ			금액	–	–	금액	–	–
계			10,000			10,000		
보조금	국비		0			0		
	시도비		10,000			10,000		
서비스요금	사용료수익		0			0		
	기타수익		0			0		
※ 수탁기관 자체수입			0			0		
순원가(자치단체 순부담액) ⓒ=ⓐ-ⓑ			45,000			45,000		

※ 수탁기관 자체수입은 자치단체 사업수익(수익)ⓑ에는 포함시키지 않음

□ 효과(결과)

해당연도(2018년)	직전연도(2017년)
○ 지역경제파급효과 : 85,000 천원 ○ 고용유발효과 : 15 명 ○ 기타 : 현대시조계의 거목 백수 정완영선생의 문학정신을 계승하고 김천을 현대시조의 메카로 발전, 자라나는 꿈나무 시조 꿈나무 육성에 기여	○ 지역경제파급효과 : 85,000 천원 ○ 고용유발효과 : 25 명 ○ 기타 : 현대시조계의 거목 백수 정완영선생의 문학정신을 계승하고 김천을 현대시조의 메카로 발전, 자라나는 꿈나무 시조 꿈나무 육성에 기여

김천 부항댐 삼도봉 영화제

【 경상북도 김천시, 가문화관광과 】

해당연도 2018년 1월 1일부터 2018년 12월 31일까지
직전연도 2017년 1월 1일부터 2017년 12월 31일까지

□ 행사・축제 원가

(단위 : 천원)

총원가(비용) ⓐ			해당연도(2018년)			직전연도(2017년)		
			합계	지자체 (0 %)	수탁기관 (100 %)	합계	지자체 (0 %)	수탁기관 (100 %)
계			40,000	0	40,000	40,000	0	40,000
인건비			5,450	0	5,450	300	0	300
운영비	행사직접비	소계	26,624	0	26,624	29,813	0	29,813
		인쇄비	2,295	0	2,295	0	0	0
		소모품비	378	0	378	262	0	262
		제세공과금	4	0	4	0	0	0
		보험료	590	0	590	0	0	0
		출장비	0	0	0	0	0	0
		연구개발비	0	0	0	0	0	0
		업무추진비	0	0	0	0	0	0
		연료비	0	0	0	0	0	0
		기타행사운영비	23,357	0	23,357	29,551	0	29,551
	대외홍보비	홍보및광고비	7,926	0	7,926	9,175	0	9,175
	시설장비비	소계	0	0	0	0	0	0
		행사관련시설비	0	0	0	0	0	0
		임차료	0	0	0	0	0	0
	참가자보상비	소계	0	0	0	0	0	0
		외빈초청여비	0	0	0	0	0	0
		행사실비보상비	0	0	0	0	0	0
감가상각비			0	0	0	0	0	0
기타			0	0	0	712	0	712
사업수익(수익) ⓑ			금액	–	–	금액	–	–
계			0			0		
보조금	국비		0			0		
	시도비		0			0		
서비스요금	사용료수익		0			0		
	기타수익		0			0		
※ 수탁기관 자체수입			0			0		
순원가(자치단체 순부담액) ⓒ=ⓐ-ⓑ			40,000			40,000		

※ 수탁기관 자체수입은 자치단체 사업수익(수익)ⓑ에는 포함시키지 않음

□ 효과(결과)

해당연도(2018년)	직전연도(2017년)
○ 지역경제파급효과 : 45,000 천원 ○ 고용유발효과 : 15 명 ○ 기타 : 지역주민의 문화예술 향유기회 확대 및 부항댐 산내들오토캠핑장과 연계하여 관광객 유치효과 제고 및 강변공원을 찾는 시민들에게 볼거리 제공	○ 지역경제파급효과 : 45,000 천원 ○ 고용유발효과 : 12 명 ○ 기타 : 지역주민의 문화예술 향유기회 확대 및 부항댐 산내들오토캠핑장과 연계하여 관광객 유치효과 제고 및 강변공원을 찾는 시민들에게 볼거리 제공

사명대사길걷기대회

【 경상북도 김천시, 스포츠산업과 】

해당연도 2018년 1월 1일부터 2018년 12월 31일까지
직전연도 2017년 1월 1일부터 2017년 12월 31일까지

□ 행사・축제 원가

(단위 : 천원)

총원가(비용) ⓐ			해당연도(2018년)			직전연도(2017년)		
			합계	지자체 (0 %)	수탁기관 (100 %)	합계	지자체 (0 %)	수탁기관 (100 %)
계			50,000	0	50,000	50,000	0	50,000
인건비			2,530	0	2,530	1,490	0	1,490
운영비	행사직접비	소계	22,835	0	22,835	22,044	0	22,044
		인쇄비	1,543	0	1,543	0	0	0
		소모품비	0	0	0	0	0	0
		제세공과금	0	0	0	0	0	0
		보험료	371	0	371	0	0	0
		출장비	0	0	0	0	0	0
		연구개발비	0	0	0	0	0	0
		업무추진비	0	0	0	0	0	0
		연료비	0	0	0	0	0	0
		기타행사운영비	20,921	0	20,921	22,044	0	22,044
	대외홍보비	홍보및광고비	10,000	0	10,000	9,150	0	9,150
	시설장비비	소계	14,635	0	14,635	17,316	0	17,316
		행사관련시설비	3,300	0	3,300	17,316	0	17,316
		임차료	11,335	0	11,335	0	0	0
	참가자보상비	소계	0	0	0	0	0	0
		외빈초청여비	0	0	0	0	0	0
		행사실비보상비	0	0	0	0	0	0
감가상각비			0	0	0	0	0	0
기타			0	0	0	0	0	0
사업수익(수익) ⓑ			금액	–	–	금액	–	–
계			20,000			20,000		
보조금		국비	0			0		
		시도비	20,000			20,000		
서비스요금		사용료수익	0			0		
		기타수익	0			0		
※ 수탁기관 자체수입			0			0		
순원가(자치단체 순부담액) ⓒ=ⓐ-ⓑ			30,000			30,000		

※ 수탁기관 자체수입은 자치단체 사업수익(수익)ⓑ에는 포함시키지 않음

□ 효과(결과)

해당연도(2018년)	직전연도(2017년)
○ 기타 : 직지사 일대 사명대사길 걷기를 통해 사명대사의 호국정신을 되새기고 건강증진과 건전한 여가선용의 기회를 제공	○ 기타 : 직지사 일대 사명대사길 걷기를 통해 사명대사의 호국정신을 되새기고 건강증진과 건전한 여가선용의 기회를 제공

김천시생활체육대회

【 경상북도 김천시, 스포츠산업과 】

해당연도 2018년 1월 1일부터 2018년 12월 31일까지
직전연도 2017년 1월 1일부터 2017년 12월 31일까지

□ 행사・축제 원가

(단위 : 천원)

총원가(비용) ⓐ			해당연도(2018년)			직전연도(2017년)		
			합계	지자체 (0 %)	수탁기관 (100 %)	합계	지자체 (0 %)	수탁기관 (100 %)
계			118,427	0	118,427	115,568	0	115,568
인건비			1,400	0	1,400	0	0	0
운영비	행사직접비	소계	113,057	0	113,057	111,928	0	111,928
		인쇄비	2,578	0	2,578	4,400	0	4,400
		소모품비	0	0	0	0	0	0
		제세공과금	0	0	0	0	0	0
		보험료	0	0	0	0	0	0
		출장비	0	0	0	0	0	0
		연구개발비	0	0	0	0	0	0
		업무추진비	0	0	0	0	0	0
		연료비	0	0	0	0	0	0
		기타행사운영비	110,479	0	110,479	107,528	0	107,528
	대외홍보비	홍보및광고비	3,970	0	3,970	3,640	0	3,640
	시설장비비	소계	0	0	0	0	0	0
		행사관련시설비	0	0	0	0	0	0
		임차료	0	0	0	0	0	0
	참가자보상비	소계	0	0	0	0	0	0
		외빈초청여비	0	0	0	0	0	0
		행사실비보상비	0	0	0	0	0	0
감가상각비			0	0	0	0	0	0
기타			0	0	0	0	0	0
사업수익(수익) ⓑ			**금액**	**–**	**–**	**금액**	**–**	**–**
계			0			0		
보조금	국비		0			0		
	시도비		0			0		
서비스요금	사용료수익		0			0		
	기타수익		0			0		
※ 수탁기관 자체수입			0			0		
순원가(자치단체 순부담액) ⓒ=ⓐ-ⓑ			118,427			115,568		

※ 수탁기관 자체수입은 자치단체 사업수익(수익)ⓑ에는 포함시키지 않음

□ 효과(결과)

해당연도(2018년)	직전연도(2017년)
○ 기타 : 제14회 김천시생활체육대회 개최	○ 기타 : 제13회 김천시생활체육대회 개최

김천전국수영대회

【 경상북도 김천시, 스포츠산업과 】

해당연도 2018년 1월 1일부터 2018년 12월 31일까지
직전연도 2017년 1월 1일부터 2017년 12월 31일까지

□ 행사・축제 원가

(단위 : 천원)

총원가(비용) ⓐ			해당연도(2018년)			직전연도(2017년)		
			합계	지자체 (0 %)	수탁기관 (100 %)	합계	지자체 (0 %)	수탁기관 (100 %)
계			79,929	0	79,929	73,802	0	73,802
인건비			35,650	0	35,650	38,000	0	38,000
운영비	행사직접비	소계	44,279	0	44,279	35,802	0	35,802
		인쇄비	0	0	0	0	0	0
		소모품비	0	0	0	0	0	0
		제세공과금	0	0	0	0	0	0
		보험료	0	0	0	0	0	0
		출장비	0	0	0	0	0	0
		연구개발비	0	0	0	0	0	0
		업무추진비	0	0	0	0	0	0
		연료비	0	0	0	0	0	0
		기타행사운영비	44,279	0	44,279	35,802	0	35,802
	대외홍보비	홍보및광고비	0	0	0	0	0	0
	시설장비비	소계	0	0	0	0	0	0
		행사관련시설비	0	0	0	0	0	0
		임차료	0	0	0	0	0	0
	참가자보상비	소계	0	0	0	0	0	0
		외빈초청여비	0	0	0	0	0	0
		행사실비보상비	0	0	0	0	0	0
감가상각비			0	0	0	0	0	0
기타			0	0	0	0	0	0
사업수익(수익) ⓑ			금액	–	–	금액	–	–
계			0			0		
보조금		국비	0			0		
		시도비	0			0		
서비스요금		사용료수익	0			0		
		기타수익	0			0		
※ 수탁기관 자체수입			0			0		
순원가(자치단체 순부담액) ⓒ=ⓐ-ⓑ			79,929			73,802		

※ 수탁기관 자체수입은 자치단체 사업수익(수익)ⓑ에는 포함시키지 않음

□ 효과(결과)

해당연도(2018년)	직전연도(2017년)
○ 지역경제파급효과 : 1,929,438 천원 ○ 고용유발효과 : 25 명 ○ 근거 : 김천시스포츠타운활성화방안연구(2015.6) ○ 기타 : 우리시의 우수한 체육인프라 홍보 및 선수, 관계자의 많은 참여로 지역경제 활성화에 기여	○ 지역경제파급효과 : 2,458,159 천원 ○ 고용유발효과 : 31 명 ○ 근거 : 김천종합스포츠타운 활성화 방안 연구(2015.6) ○ 기타 : 경기운영에 있어 김천시의 협조로 모든경기가 순조롭게 진행되었으며, 금번대회부터 임원,심판 및 선수 등을 대상으로 주최자 책임보험에 가입하여 안전사고에 대비함으로써 큰 호응을 얻음.

김천전국초등학교테니스대회

【 경상북도 김천시, 스포츠산업과 】

해당연도 2018년 1월 1일부터 2018년 12월 31일까지
직전연도 2017년 1월 1일부터 2017년 12월 31일까지

□ 행사・축제 원가

(단위 : 천원)

총원가(비용) ⓐ			해당연도(2018년)			직전연도(2017년)		
			합계	지자체 (0 %)	수탁기관 (100 %)	합계	지자체 (0 %)	수탁기관 (100 %)
계			40,000	0	40,000	40,000	0	40,000
인건비			11,485	0	11,485	9,690	0	9,690
운영비	행사직접비	소계	28,515	0	28,515	30,310	0	30,310
		인쇄비	0	0	0	0	0	0
		소모품비	0	0	0	0	0	0
		제세공과금	0	0	0	0	0	0
		보험료	0	0	0	0	0	0
		출장비	0	0	0	0	0	0
		연구개발비	0	0	0	0	0	0
		업무추진비	0	0	0	0	0	0
		연료비	0	0	0	0	0	0
		기타행사운영비	28,515	0	28,515	30,310	0	30,310
	대외홍보비	홍보및광고비	0	0	0	0	0	0
	시설장비비	소계	0	0	0	0	0	0
		행사관련시설비	0	0	0	0	0	0
		임차료	0	0	0	0	0	0
	참가자보상비	소계	0	0	0	0	0	0
		외빈초청여비	0	0	0	0	0	0
		행사실비보상비	0	0	0	0	0	0
감가상각비			0	0	0	0	0	0
기타			0	0	0	0	0	0
사업수익(수익) ⓑ			금액	–	–	금액	–	–
계			0			0		
보조금	국비		0			0		
	시도비		0			0		
서비스요금	사용료수익		0			0		
	기타수익		0			0		
※ 수탁기관 자체수입			0			0		
순원가(자치단체 순부담액) ⓒ=ⓐ-ⓑ			40,000			40,000		

※ 수탁기관 자체수입은 자치단체 사업수익(수익)ⓑ에는 포함시키지 않음

□ 효과(결과)

해당연도(2018년)	직전연도(2017년)
○ 지역경제파급효과 : 471,509 천원 ○ 고용유발효과 : 20 명 ○ 근거 : 김천시스포츠타운활성화방안연구(2015.6) ○ 기타 :	○ 지역경제파급효과 : 469,536 천원 ○ 고용유발효과 : 6 명 ○ 근거 : 김천종합스포츠타운 활성화 방안 연구(2015.6) ○ 기타 : 전국단위 초등학생 테니스대회 개최로 선수들의 기량향상과 테니스인구 저변확대는 물론 대규모 선수단 체류로 지역경제 활성화에 기여

김천전국궁도대회

【 경상북도 김천시, 스포츠산업과 】

해당연도 2018년 1월 1일부터 2018년 12월 31일까지
직전연도 2017년 1월 1일부터 2017년 12월 31일까지

□ 행사・축제 원가

(단위 : 천원)

총원가(비용) ⓐ			해당연도(2018년)			직전연도(2017년)		
			합계	지자체 (0 %)	수탁기관 (100 %)	합계	지자체 (0 %)	수탁기관 (100 %)
계			60,000	0	60,000	60,000	0	60,000
인건비			9,450	0	9,450	8,610	0	8,610
운영비	행사직접비	소계	50,550	0	50,550	50,491	0	50,491
		인쇄비	0	0	0	0	0	0
		소모품비	0	0	0	120	0	120
		제세공과금	0	0	0	0	0	0
		보험료	0	0	0	0	0	0
		출장비	0	0	0	0	0	0
		연구개발비	0	0	0	0	0	0
		업무추진비	0	0	0	0	0	0
		연료비	0	0	0	0	0	0
		기타행사운영비	50,550	0	50,550	50,371	0	50,371
	대외홍보비	홍보및광고비	0	0	0	899	0	899
	시설장비비	소계	0	0	0	0	0	0
		행사관련시설비	0	0	0	0	0	0
		임차료	0	0	0	0	0	0
	참가자보상비	소계	0	0	0	0	0	0
		외빈초청여비	0	0	0	0	0	0
		행사실비보상비	0	0	0	0	0	0
감가상각비			0	0	0	0	0	0
기타			0	0	0	0	0	0
사업수익(수익) ⓑ			금액	–	–	금액	–	–
계			0			0		
보조금	국비		0			0		
	시도비		0			0		
서비스요금	사용료수익		0			0		
	기타수익		0			0		
※ 수탁기관 자체수입			0			0		
순원가(자치단체 순부담액) ⓒ=ⓐ-ⓑ			60,000			60,000		

※ 수탁기관 자체수입은 자치단체 사업수익(수익)ⓑ에는 포함시키지 않음

□ 효과(결과)

해당연도(2018년)	직전연도(2017년)
○ 지역경제파급효과 : 439,943 천원 ○ 고용유발효과 : 6 명 ○ 근거 : 김천시스포츠타운활성화방안연구(2015.6) ○ 기타 : 우리시의 우수한 체육인프라 홍보 및 선수, 관계자들의 많은 참여로 지역경제 활성화에 기여	○ 지역경제파급효과 : 443,889 천원 ○ 고용유발효과 : 5 명 ○ 근거 : 김천종합스포츠타운 활성화 방안 연구(2015.6) ○ 기타 : 전국 궁도 선수들의 많은 참여로 지역 경제발전 및 궁도발전에 이바지하였고 스포츠 중심도시로서 위상을 높임

ATP 김천국제남자챌린저테니스대회

【 경상북도 김천시, 스포츠산업과 】

해당연도 2018년 1월 1일부터 2018년 12월 31일까지
직전연도 2017년 1월 1일부터 2017년 12월 31일까지

□ 행사・축제 원가

(단위 : 천원)

총원가(비용) ⓐ			해당연도(2018년)			직전연도(2017년)		
			합계	지자체 (0 %)	수탁기관 (100 %)	합계	지자체 (0 %)	수탁기관 (100 %)
계			249,863	0	249,863	230,000	0	230,000
인건비			62,540	0	62,540	49,900	0	49,900
운영비	행사직접비	소계	187,323	0	187,323	180,100	0	180,100
		인쇄비	0	0	0	0	0	0
		소모품비	0	0	0	0	0	0
		제세공과금	0	0	0	0	0	0
		보험료	0	0	0	0	0	0
		출장비	0	0	0	0	0	0
		연구개발비	0	0	0	0	0	0
		업무추진비	0	0	0	0	0	0
		연료비	0	0	0	0	0	0
		기타행사운영비	187,323	0	187,323	180,100	0	180,100
	대외홍보비	홍보및광고비	0	0	0	0	0	0
	시설장비비	소계	0	0	0	0	0	0
		행사관련시설비	0	0	0	0	0	0
		임차료	0	0	0	0	0	0
	참가자보상비	소계	0	0	0	0	0	0
		외빈초청여비	0	0	0	0	0	0
		행사실비보상비	0	0	0	0	0	0
감가상각비			0	0	0	0	0	0
기타			0	0	0	0	0	0
사업수익(수익) ⓑ			금액	–	–	금액	–	–
계			0			0		
보조금	국비		0			0		
	시도비		0			0		
서비스요금	사용료수익		0			0		
	기타수익		0			0		
※ 수탁기관 자체수입			0			0		
순원가(자치단체 순부담액) ⓒ=ⓐ-ⓑ			249,863			230,000		

※ 수탁기관 자체수입은 자치단체 사업수익(수익)ⓑ에는 포함시키지 않음

□ 효과(결과)

해당연도(2018년)	직전연도(2017년)
○ 지역경제파급효과 : 218,985 천원 ○ 고용유발효과 : 15 명 ○ 근거 : 김천시스포츠타운활성화방안연구(2015.6) ○ 기타 : 우수선수 참여로 인한 국내 테니스 발전, 테니스 인구 저변확대 및 선수, 관계자들의 많은 참여로 지역경제 활성화에 기여	○ 지역경제파급효과 : 218,492 천원 ○ 고용유발효과 : 3 명 ○ 근거 : 김천종합스포츠타운 활성화 방안 연구(2015.6) ○ 기타 : 국제대회 유치를 통한 국내 테니스 발전 및 지역경제 활성화 기여

ITF 김천국제남녀테니스대회

【 경상북도 김천시, 스포츠산업과 】

해당연도 2018년 1월 1일부터 2018년 12월 31일까지
직전연도 2017년 1월 1일부터 2017년 12월 31일까지

□ 행사・축제 원가

(단위 : 천원)

총원가(비용) ⓐ			해당연도(2018년)			직전연도(2017년)		
			합계	지자체 (0 %)	수탁기관 (100 %)	합계	지자체 (0 %)	수탁기관 (100 %)
계			219,970	0	219,970	225,964	0	225,964
인건비			54,845	0	54,845	58,394	0	58,394
운영비	행사직접비	소계	165,125	0	165,125	159,379	0	159,379
		인쇄비	0	0	0	0	0	0
		소모품비	0	0	0	0	0	0
		제세공과금	0	0	0	0	0	0
		보험료	0	0	0	0	0	0
		출장비	0	0	0	0	0	0
		연구개발비	0	0	0	0	0	0
		업무추진비	0	0	0	0	0	0
		연료비	0	0	0	0	0	0
		기타행사운영비	165,125	0	165,125	159,379	0	159,379
	대외홍보비	홍보및광고비	0	0	0	8,192	0	8,192
	시설장비비	소계	0	0	0	0	0	0
		행사관련시설비	0	0	0	0	0	0
		임차료	0	0	0	0	0	0
	참가자보상비	소계	0	0	0	0	0	0
		외빈초청여비	0	0	0	0	0	0
		행사실비보상비	0	0	0	0	0	0
감가상각비			0	0	0	0	0	0
기타			0	0	0	0	0	0
사업수익(수익) ⓑ			금액	–	–	금액	–	–
계			0			0		
보조금	국비		0			0		
	시도비		0			0		
서비스요금	사용료수익		0			0		
	기타수익		0			0		
※ 수탁기관 자체수입			0			0		
순원가(자치단체 순부담액) ⓒ=ⓐ-ⓑ			219,970			225,964		

※ 수탁기관 자체수입은 자치단체 사업수익(수익)ⓑ에는 포함시키지 않음

□ 효과(결과)

해당연도(2018년)	직전연도(2017년)
○ 지역경제파급효과 : 685,562 천원 ○ 고용유발효과 : 17 명 ○ 근거 : 김천시스포츠타운활성화방안연구(2015.6) ○ 기타 : 스포츠 중심도시로서 김천시 위상 제고 및 선수, 관계자들의 많은 참여로 지역경제 활성화에 기여	○ 지역경제파급효과 : 1,058,922 천원 ○ 고용유발효과 : 14 명 ○ 근거 : 김천종합스포츠타운 활성화 방안 연구(2015.6) ○ 기타 : 국제대회 유치를 통한 국내테니스 발전 및 대규모선수단 체류로 지역경제 활성화 기여

전국종별테니스대회

【 경상북도 김천시, 스포츠산업과 】

해당연도 2018년 1월 1일부터 2018년 12월 31일까지
직전연도 2017년 1월 1일부터 2017년 12월 31일까지

□ 행사・축제 원가

(단위 : 천원)

총원가(비용) ⓐ			해당연도(2018년)			직전연도(2017년)		
			합계	지자체 (0 %)	수탁기관 (100 %)	합계	지자체 (0 %)	수탁기관 (100 %)
계			70,000	0	70,000	70,000	0	70,000
인건비			28,780	0	28,780	32,300	0	32,300
운영비	행사직접비	소계	41,220	0	41,220	37,700	0	37,700
		인쇄비	0	0	0	0	0	0
		소모품비	0	0	0	0	0	0
		제세공과금	0	0	0	0	0	0
		보험료	0	0	0	0	0	0
		출장비	0	0	0	0	0	0
		연구개발비	0	0	0	0	0	0
		업무추진비	0	0	0	0	0	0
		연료비	0	0	0	0	0	0
		기타행사운영비	41,220	0	41,220	37,700	0	37,700
	대외홍보비	홍보및광고비	0	0	0	0	0	0
	시설장비비	소계	0	0	0	0	0	0
		행사관련시설비	0	0	0	0	0	0
		임차료	0	0	0	0	0	0
	참가자보상비	소계	0	0	0	0	0	0
		외빈초청여비	0	0	0	0	0	0
		행사실비보상비	0	0	0	0	0	0
감가상각비			0	0	0	0	0	0
기타			0	0	0	0	0	0
사업수익(수익) ⓑ			금액	–	–	금액	–	–
계			0			0		
보조금	국비		0			0		
	시도비		0			0		
서비스요금	사용료수익		0			0		
	기타수익		0			0		
※ 수탁기관 자체수입			0			0		
순원가(자치단체 순부담액) ⓒ=ⓐ-ⓑ			70,000			70,000		

※ 수탁기관 자체수입은 자치단체 사업수익(수익)ⓑ에는 포함시키지 않음

□ 효과(결과)

해당연도(2018년)	직전연도(2017년)
○ 지역경제파급효과 : 1,687,765 천원 ○ 고용유발효과 : 15 명 ○ 근거 : 김천시스포츠타운활성화방안연구(2015.6) ○ 기타 : 우리시의 우수한 체육인프라 홍보 및 선수, 관계자의 많은 참여로 지역경제 활성화에 기여	○ 지역경제파급효과 : 1,627,593 천원 ○ 고용유발효과 : 21 명 ○ 근거 : 김천종합스포츠타운 활성화 방안 연구(2015.6) ○ 기타 : 전국단위 종별테니스대회 개최로 선수들의 기량향상과 테니스인구 저변확대는 물론 대규모 선수단 체류로 지역경제 활성화 기여

전국중고핸드볼대회

【 경상북도 김천시, 스포츠산업과 】

해당연도 2018년 1월 1일부터 2018년 12월 31일까지
직전연도 2017년 1월 1일부터 2017년 12월 31일까지

□ 행사・축제 원가

(단위 : 천원)

총원가(비용) ⓐ			해당연도(2018년)			직전연도(2017년)		
			합계	지자체 (0 %)	수탁기관 (100 %)	합계	지자체 (0 %)	수탁기관 (100 %)
계			61,434	0	61,434	80,000	0	80,000
인건비			15,948	0	15,948	15,459	0	15,459
운영비	행사직접비	소계	45,487	0	45,487	64,212	0	64,212
		인쇄비	0	0	0	0	0	0
		소모품비	0	0	0	0	0	0
		제세공과금	0	0	0	0	0	0
		보험료	0	0	0	0	0	0
		출장비	0	0	0	0	0	0
		연구개발비	0	0	0	0	0	0
		업무추진비	0	0	0	0	0	0
		연료비	0	0	0	0	0	0
		기타행사운영비	45,487	0	45,487	64,212	0	64,212
	대외홍보비	홍보및광고비	0	0	0	330	0	330
	시설장비비	소계	0	0	0	0	0	0
		행사관련시설비	0	0	0	0	0	0
		임차료	0	0	0	0	0	0
	참가자보상비	소계	0	0	0	0	0	0
		외빈초청여비	0	0	0	0	0	0
		행사실비보상비	0	0	0	0	0	0
감가상각비			0	0	0	0	0	0
기타			0	0	0	0	0	0
사업수익(수익) ⓑ			금액	–	–	금액	–	–
계			0			0		
보조금	국비		0			0		
	시도비		0			0		
서비스요금	사용료수익		0			0		
	기타수익		0			0		
※ 수탁기관 자체수입			0			0		
순원가(자치단체 순부담액) ⓒ=ⓐ-ⓑ			61,434			80,000		

※ 수탁기관 자체수입은 자치단체 사업수익(수익)ⓑ에는 포함시키지 않음

□ 효과(결과)

해당연도(2018년)	직전연도(2017년)
○ 지역경제파급효과 : 1,092,953 천원	○ 지역경제파급효과 : 690,494 천원
○ 고용유발효과 : 5 명	○ 고용유발효과 : 8 명
○ 근거 : 김천시스포츠타운활성화방안연구(2015.6)	○ 근거 : 김천종합스포츠타운 활성화 방안 연구(2015.6)
○ 기타 : 우리시의 우수한 스포츠인프라 홍보 및 비인기종목인 핸드볼인구 저변확대, 지역경제 활성화에 기여	○ 기타 : 선수들의 친목도모 및 경기력향상에 크게 기여하였고 지역경제활성화에 이바지함

전국남녀중고농구대회

【 경상북도 김천시, 스포츠산업과 】

해당연도 2018년 1월 1일부터 2018년 12월 31일까지
직전연도 2017년 1월 1일부터 2017년 12월 31일까지

□ 행사・축제 원가

(단위 : 천원)

총원가(비용) ⓐ			해당연도(2018년)			직전연도(2017년)		
			합계	지자체 (0 %)	수탁기관 (100 %)	합계	지자체 (0 %)	수탁기관 (100 %)
계			100,000	0	100,000	100,000	0	100,000
인건비			18,500	0	18,500	30,800	0	30,800
운영비	행사직접비	소계	81,500	0	81,500	50,237	0	50,237
		인쇄비	0	0	0	0	0	0
		소모품비	0	0	0	0	0	0
		제세공과금	0	0	0	0	0	0
		보험료	0	0	0	0	0	0
		출장비	0	0	0	0	0	0
		연구개발비	0	0	0	0	0	0
		업무추진비	0	0	0	0	0	0
		연료비	0	0	0	0	0	0
		기타행사운영비	81,500	0	81,500	50,237	0	50,237
	대외홍보비	홍보및광고비	0	0	0	18,963	0	18,963
	시설장비비	소계	0	0	0	0	0	0
		행사관련시설비	0	0	0	0	0	0
		임차료	0	0	0	0	0	0
	참가자보상비	소계	0	0	0	0	0	0
		외빈초청여비	0	0	0	0	0	0
		행사실비보상비	0	0	0	0	0	0
감가상각비			0	0	0	0	0	0
기타			0	0	0	0	0	0
사업수익(수익) ⓑ			금액	–	–	금액	–	–
계			0			0		
보조금	국비		0			0		
	시도비		0			0		
서비스요금	사용료수익		0			0		
	기타수익		0			0		
※ 수탁기관 자체수입			0			0		
순원가(자치단체 순부담액) ⓒ=ⓐ-ⓑ			100,000			100,000		

※ 수탁기관 자체수입은 자치단체 사업수익(수익)ⓑ에는 포함시키지 않음

□ 효과(결과)

해당연도(2018년)	직전연도(2017년)
○ 지역경제파급효과 : 1,037,714 천원 ○ 고용유발효과 : 6 명 ○ 근거 : 김천시스포츠타운활성화방안연구(2015.6) ○ 기타 : 우리시 우수한 스포츠인프라 홍보 및 지역경제 활성화에 기여	○ 지역경제파급효과 : 789,136 천원 ○ 고용유발효과 : 10 명 ○ 근거 : 김천종합스포츠타운 활성화 방안 연구(2015.6) ○ 기타 : 우수한 스포츠인프라를 갖춘 스포츠도시로서의김천시 위상을 제고하였으며, 참가팀의 증가로 지역경제활성화에 크게 이바지 함

전국종별육상경기대회

【 경상북도 김천시, 스포츠산업과 】

해당연도 2018년 1월 1일부터 2018년 12월 31일까지
직전연도 2017년 1월 1일부터 2017년 12월 31일까지

□ 행사・축제 원가

(단위 : 천원)

총원가(비용) ⓐ			해당연도(2018년)			직전연도(2017년)		
			합계	지자체 (0 %)	수탁기관 (100 %)	합계	지자체 (0 %)	수탁기관 (100 %)
계			153,000	0	153,000	153,000	0	153,000
인건비			65,172	0	65,172	58,688	0	58,688
운영비	행사직접비	소계	87,828	0	87,828	94,312	0	94,312
		인쇄비	0	0	0	0	0	0
		소모품비	0	0	0	0	0	0
		제세공과금	0	0	0	0	0	0
		보험료	0	0	0	0	0	0
		출장비	0	0	0	0	0	0
		연구개발비	0	0	0	0	0	0
		업무추진비	0	0	0	0	0	0
		연료비	0	0	0	0	0	0
		기타행사운영비	87,828	0	87,828	94,312	0	94,312
	대외홍보비	홍보및광고비	0	0	0	0	0	0
	시설장비비	소계	0	0	0	0	0	0
		행사관련시설비	0	0	0	0	0	0
		임차료	0	0	0	0	0	0
	참가자보상비	소계	0	0	0	0	0	0
		외빈초청여비	0	0	0	0	0	0
		행사실비보상비	0	0	0	0	0	0
감가상각비			0	0	0	0	0	0
기타			0	0	0	0	0	0
사업수익(수익) ⓑ			금액	–	–	금액	–	–
계			0			0		
보조금	국비		0			0		
	시도비		0			0		
서비스요금	사용료수익		0			0		
	기타수익		0			0		
※ 수탁기관 자체수입			0			0		
순원가(자치단체 순부담액) ⓒ=ⓐ-ⓑ			153,000			153,000		

※ 수탁기관 자체수입은 자치단체 사업수익(수익)ⓑ에는 포함시키지 않음

□ 효과(결과)

해당연도(2018년)	직전연도(2017년)
○ 지역경제파급효과 : 1,282,346 천원 ○ 고용유발효과 : 50 명 ○ 근거 : 김천시스포츠타운활성화방안연구(2015.6) ○ 기타 : 스포츠중심도시로서 이미지 제고 및 지역경제 활성화에 기여	○ 지역경제파급효과 : 1,045,605 천원 ○ 고용유발효과 : 13 명 ○ 근거 : 김천종합스포츠타운 활성화 방안 연구(2015.6) ○ 기타 : 우리시의 우수한 체육 인프라 홍보 및 선수, 관계자의 많은 참여로 지역경제 활성화에 기여

전국학생테니스선수권대회

【 경상북도 김천시, 스포츠산업과 】

해당연도 2018년 1월 1일부터 2018년 12월 31일까지
직전연도 2017년 1월 1일부터 2017년 12월 31일까지

□ 행사・축제 원가

(단위 : 천원)

총원가(비용) ⓐ			해당연도(2018년)			직전연도(2017년)		
			합계	지자체 (0 %)	수탁기관 (100 %)	합계	지자체 (0 %)	수탁기관 (100 %)
계			35,000	0	35,000	40,000	0	40,000
인건비			0	0	0	11,015	0	11,015
운영비	행사직접비	소계	35,000	0	35,000	28,985	0	28,985
		인쇄비	0	0	0	0	0	0
		소모품비	0	0	0	0	0	0
		제세공과금	0	0	0	0	0	0
		보험료	0	0	0	0	0	0
		출장비	0	0	0	0	0	0
		연구개발비	0	0	0	0	0	0
		업무추진비	0	0	0	0	0	0
		연료비	0	0	0	0	0	0
		기타행사운영비	35,000	0	35,000	28,985	0	28,985
	대외홍보비	홍보및광고비	0	0	0	0	0	0
	시설장비비	소계	0	0	0	0	0	0
		행사관련시설비	0	0	0	0	0	0
		임차료	0	0	0	0	0	0
	참가자보상비	소계	0	0	0	0	0	0
		외빈초청여비	0	0	0	0	0	0
		행사실비보상비	0	0	0	0	0	0
감가상각비			0	0	0	0	0	0
기타			0	0	0	0	0	0
사업수익(수익) ⓑ			금액	–	–	금액	–	–
계			0			0		
보조금	국비		0			0		
	시도비		0			0		
서비스요금	사용료수익		0			0		
	기타수익		0			0		
※ 수탁기관 자체수입			0			0		
순원가(자치단체 순부담액) ⓒ=ⓐ-ⓑ			35,000			40,000		

※ 수탁기관 자체수입은 자치단체 사업수익(수익)ⓑ에는 포함시키지 않음

□ 효과(결과)

해당연도(2018년)	직전연도(2017년)
○ 지역경제파급효과 : 200,243 천원 ○ 고용유발효과 : 1 명 ○ 근거 : 김천시스포츠타운활성화방안연구(2015.6) ○ 기타 : 우리시의 우스한 스포츠인프라 홍보 및 선수, 관계자들의 많은 참여로 지역경제 활성화에 기여	○ 지역경제파급효과 : 392,595 천원 ○ 고용유발효과 : 5 명 ○ 근거 : 김천종합스포츠타운 활성화 방안 연구(2015.6) ○ 기타 : 전국의 대학생이 참여하는 테니스대회 개최로 선수들의 기량향상과 테니스인구 저변확대는 물론 대규모 선수단 체류로 지역경제 활성화 기여

전국롤러경기대회

【 경상북도 김천시, 스포츠산업과 】

해당연도 2018년 1월 1일부터 2018년 12월 31일까지
직전연도 2017년 1월 1일부터 2017년 12월 31일까지

□ 행사・축제 원가

(단위 : 천원)

총원가(비용) ⓐ			해당연도(2018년)			직전연도(2017년)		
			합계	지자체 (0 %)	수탁기관 (100 %)	합계	지자체 (0 %)	수탁기관 (100 %)
계			70,000	0	70,000	70,000	0	70,000
인건비			8,680	0	8,680	5,800	0	5,800
운영비	행사직접비	소계	61,320	0	61,320	63,870	0	63,870
		인쇄비	0	0	0	0	0	0
		소모품비	0	0	0	0	0	0
		제세공과금	0	0	0	0	0	0
		보험료	0	0	0	0	0	0
		출장비	0	0	0	0	0	0
		연구개발비	0	0	0	0	0	0
		업무추진비	0	0	0	0	0	0
		연료비	0	0	0	0	0	0
		기타행사운영비	61,320	0	61,320	63,870	0	63,870
	대외홍보비	홍보및광고비	0	0	0	330	0	330
	시설장비비	소계	0	0	0	0	0	0
		행사관련시설비	0	0	0	0	0	0
		임차료	0	0	0	0	0	0
	참가자보상비	소계	0	0	0	0	0	0
		외빈초청여비	0	0	0	0	0	0
		행사실비보상비	0	0	0	0	0	0
감가상각비			0	0	0	0	0	0
기타			0	0	0	0	0	0
사업수익(수익) ⓑ			금액	–	–	금액	–	–
계			0			0		
보조금	국비		0			0		
	시도비		0			0		
서비스요금	사용료수익		0			0		
	기타수익		0			0		
※ 수탁기관 자체수입			0			0		
순원가(자치단체 순부담액) ⓒ=ⓐ-ⓑ			70,000			70,000		

※ 수탁기관 자체수입은 자치단체 사업수익(수익)ⓑ에는 포함시키지 않음

□ 효과(결과)

해당연도(2018년)	직전연도(2017년)
○ 지역경제파급효과 : 556,341 천원 ○ 고용유발효과 : 1 명 ○ 근거 : 김천시스포츠타운활성화방안연구(2015.6) ○ 기타 : 우리시의 우수한 스포츠인프라 홍보 및 지역경제 활성화에 기여	○ 지역경제파급효과 : 473,482 천원 ○ 고용유발효과 : 6 명 ○ 근거 : 김천종합스포츠타운 활성화 방안 연구(2015.6) ○ 기타 : 우리시의 우수한 체육 인프라 홍보 및 선수, 관계자의 많은 참여로 지역경제 활성화에 기여

전국남녀펜싱선수권대회

【 경상북도 김천시, 스포츠산업과 】

해당연도 2018년 1월 1일부터 2018년 12월 31일까지
직전연도 2017년 1월 1일부터 2017년 12월 31일까지

□ 행사・축제 원가

(단위 : 천원)

총원가(비용) ⓐ			해당연도(2018년)			직전연도(2017년)		
			합계	지자체 (0 %)	수탁기관 (100 %)	합계	지자체 (0 %)	수탁기관 (100 %)
계			120,000	0	120,000	90,000	0	90,000
인건비			40,607	0	40,607	40,137	0	40,137
운영비	행사직접비	소계	79,394	0	79,394	49,864	0	49,864
		인쇄비	0	0	0	0	0	0
		소모품비	0	0	0	0	0	0
		제세공과금	0	0	0	0	0	0
		보험료	0	0	0	0	0	0
		출장비	0	0	0	0	0	0
		연구개발비	0	0	0	0	0	0
		업무추진비	0	0	0	0	0	0
		연료비	0	0	0	0	0	0
		기타행사운영비	79,394	0	79,394	49,864	0	49,864
	대외홍보비	홍보및광고비	0	0	0	0	0	0
	시설장비비	소계	0	0	0	0	0	0
		행사관련시설비	0	0	0	0	0	0
		임차료	0	0	0	0	0	0
	참가자보상비	소계	0	0	0	0	0	0
		외빈초청여비	0	0	0	0	0	0
		행사실비보상비	0	0	0	0	0	0
감가상각비			0	0	0	0	0	0
기타			0	0	0	0	0	0
사업수익(수익) ⓑ			금액	–	–	금액	–	–
계			0			0		
보조금	국비		0			0		
	시도비		0			0		
서비스요금	사용료수익		0			0		
	기타수익		0			0		
※ 수탁기관 자체수입			0			0		
순원가(자치단체 순부담액) ⓒ=ⓐ-ⓑ			120,000			90,000		

※ 수탁기관 자체수입은 자치단체 사업수익(수익)ⓑ에는 포함시키지 않음

□ 효과(결과)

해당연도(2018년)	직전연도(2017년)
○ 지역경제파급효과 : 934,140 천원 ○ 고용유발효과 : 20 명 ○ 근거 : 김천시스포츠타운활성화방안연구(2015.6) ○ 기타 : 우리시의 우수한 스포츠 인프라 홍보 및 선수, 관계자들의 많은 참여로 지역경제 활성화에 기여	○ 지역경제파급효과 : 387,663 천원 ○ 고용유발효과 : 5 명 ○ 근거 : 김천종합스포츠타운 활성화 방안 연구(2015.6) ○ 기타 : 우리시의 우수한 체육 인프라 홍보 및 선수, 관계자의 많은 참여로 지역경제 활성화에 기여

MBC배 전국수영대회

【 경상북도 김천시, 스포츠산업과 】

해당연도 2018년 1월 1일부터 2018년 12월 31일까지
직전연도 2017년 1월 1일부터 2017년 12월 31일까지

□ 행사・축제 원가

(단위 : 천원)

총원가(비용) ⓐ			해당연도(2018년)			직전연도(2017년)		
			합계	지자체 (0 %)	수탁기관 (100 %)	합계	지자체 (0 %)	수탁기관 (100 %)
계			109,997	0	109,997	109,721	0	109,721
인건비			53,470	0	53,470	49,310	0	49,310
운영비	행사직접비	소계	56,527	0	56,527	60,411	0	60,411
		인쇄비	0	0	0	0	0	0
		소모품비	0	0	0	0	0	0
		제세공과금	0	0	0	0	0	0
		보험료	0	0	0	0	0	0
		출장비	0	0	0	0	0	0
		연구개발비	0	0	0	0	0	0
		업무추진비	0	0	0	0	0	0
		연료비	0	0	0	0	0	0
		기타행사운영비	56,527	0	56,527	60,411	0	60,411
	대외홍보비	홍보및광고비	0	0	0	0	0	0
	시설장비비	소계	0	0	0	0	0	0
		행사관련시설비	0	0	0	0	0	0
		임차료	0	0	0	0	0	0
	참가자보상비	소계	0	0	0	0	0	0
		외빈초청여비	0	0	0	0	0	0
		행사실비보상비	0	0	0	0	0	0
감가상각비			0	0	0	0	0	0
기타			0	0	0	0	0	0
사업수익(수익) ⓑ			금액	–	–	금액	–	–
계			0			0		
보조금	국비		0			0		
	시도비		0			0		
서비스요금	사용료수익		0			0		
	기타수익		0			0		
※ 수탁기관 자체수입			0			0		
순원가(자치단체 순부담액) ⓒ=ⓐ-ⓑ			109,997			109,721		

※ 수탁기관 자체수입은 자치단체 사업수익(수익)ⓑ에는 포함시키지 않음

□ 효과(결과)

해당연도(2018년)	직전연도(2017년)
○ 지역경제파급효과 : 1,411,567 천원 ○ 고용유발효과 : 30 명 ○ 근거 : 김천시스포츠타운활성화방안연구(2015.6) ○ 기타 : 우리시의 우수한 스포츠인프라 홍보 및 지역경제 활성화에 기여	○ 지역경제파급효과 : 1,270,509 천원 ○ 고용유발효과 : 16 명 ○ 근거 : 김천종합스포츠타운 활성화 방안 연구(2015.6) ○ 기타 : 우리시의 우수한 체육 인프라 홍보 및 선수, 관계자의 많은 참여로 지역경제 활성화에 기여

교보생명컵 꿈나무체육대회(수영)

【 경상북도 김천시, 스포츠산업과 】

해당연도 2018년 1월 1일부터 2018년 12월 31일까지
직전연도 2017년 1월 1일부터 2017년 12월 31일까지

□ 행사・축제 원가

(단위 : 천원)

총원가(비용) ⓐ			해당연도(2018년)			직전연도(2017년)		
			합계	지자체 (0 %)	수탁기관 (100 %)	합계	지자체 (0 %)	수탁기관 (100 %)
계			19,958	0	19,958	16,042	0	16,042
인건비			0	0	0	3,839	0	3,839
운영비	행사직접비	소계	19,958	0	19,958	12,203	0	12,203
		인쇄비	0	0	0	0	0	0
		소모품비	0	0	0	0	0	0
		제세공과금	0	0	0	0	0	0
		보험료	0	0	0	0	0	0
		출장비	0	0	0	0	0	0
		연구개발비	0	0	0	0	0	0
		업무추진비	0	0	0	0	0	0
		연료비	0	0	0	0	0	0
		기타행사운영비	19,958	0	19,958	12,203	0	12,203
	대외홍보비	홍보및광고비	0	0	0	0	0	0
	시설장비비	소계	0	0	0	0	0	0
		행사관련시설비	0	0	0	0	0	0
		임차료	0	0	0	0	0	0
	참가자보상비	소계	0	0	0	0	0	0
		외빈초청여비	0	0	0	0	0	0
		행사실비보상비	0	0	0	0	0	0
감가상각비			0	0	0	0	0	0
기타			0	0	0	0	0	0
사업수익(수익) ⓑ			금액	–	–	금액	–	–
계			0			0		
보조금	국비		0			0		
	시도비		0			0		
서비스요금	사용료수익		0			0		
	기타수익		0			0		
※ 수탁기관 자체수입			0			0		
순원가(자치단체 순부담액) ⓒ=ⓐ-ⓑ			19,958			16,042		

※ 수탁기관 자체수입은 자치단체 사업수익(수익)ⓑ에는 포함시키지 않음

□ 효과(결과)

해당연도(2018년)	직전연도(2017년)
○ 지역경제파급효과 : 680,630 천원 ○ 고용유발효과 : 25 명 ○ 근거 : 김천시스포츠타운활성화방안연구(2015.6) ○ 기타 : 수영 유망주 발굴 및 우리시 스포츠 인프라 홍보 많은 선수 및 관계자들의 참여로 지역경제 활성화에 기여	○ 지역경제파급효과 : 562,259 천원 ○ 고용유발효과 : 7 명 ○ 근거 : 김천종합스포츠타운 활성화 방안 연구(2015.6) ○ 기타 : 우리시의 우수한 체육 인프라 홍보 및 선수, 관계자의 많은 참여로 지역경제 활성화에 기여

경북드림밸리 김천전국동호인테니스대회

【 경상북도 김천시, 스포츠산업과 】

해당연도 2018년 1월 1일부터 2018년 12월 31일까지
직전연도 2017년 1월 1일부터 2017년 12월 31일까지

□ 행사・축제 원가

(단위 : 천원)

총원가(비용) ⓐ			해당연도(2018년)			직전연도(2017년)		
			합계	지자체 (0 %)	수탁기관 (100 %)	합계	지자체 (0 %)	수탁기관 (100 %)
계			20,000	0	20,000	20,000	0	20,000
인건비			0	0	0	920	0	920
운영비	행사직접비	소계	20,000	0	20,000	19,080	0	19,080
		인쇄비	0	0	0	0	0	0
		소모품비	0	0	0	0	0	0
		제세공과금	0	0	0	0	0	0
		보험료	0	0	0	0	0	0
		출장비	0	0	0	0	0	0
		연구개발비	0	0	0	0	0	0
		업무추진비	0	0	0	0	0	0
		연료비	0	0	0	0	0	0
		기타행사운영비	20,000	0	20,000	19,080	0	19,080
	대외홍보비	홍보및광고비	0	0	0	0	0	0
	시설장비비	소계	0	0	0	0	0	0
		행사관련시설비	0	0	0	0	0	0
		임차료	0	0	0	0	0	0
	참가자보상비	소계	0	0	0	0	0	0
		외빈초청여비	0	0	0	0	0	0
		행사실비보상비	0	0	0	0	0	0
감가상각비			0	0	0	0	0	0
기타			0	0	0	0	0	0
사업수익(수익) ⓑ			금액	–	–	금액	–	–
계			0			0		
보조금	국비		0			0		
	시도비		0			0		
서비스요금	사용료수익		0			0		
	기타수익		0			0		
※ 수탁기관 자체수입			0			0		
순원가(자치단체 순부담액) ⓒ=ⓐ-ⓑ			20,000			20,000		

※ 수탁기관 자체수입은 자치단체 사업수익(수익)ⓑ에는 포함시키지 않음

□ 효과(결과)

해당연도(2018년)	직전연도(2017년)
○ 지역경제파급효과 : 220,958 천원 ○ 고용유발효과 : 5 명 ○ 근거 : 김천시스포츠타운활성화방안연구(2015.6) ○ 기타 : 동호인 테니스대회 개최로 테니스 인구 저변확대 및 지역경제 활성화에 기여	○ 지역경제파급효과 : 184,461 천원 ○ 고용유발효과 : 3 명 ○ 근거 : 김천종합스포츠타운 활성화 방안 연구(2015.6) ○ 기타 : 전국단위 동호인테니스대회 개최로 테니스인구 저변확대는 물론 대규모 선수단 체류로 지역경제 활성화 기여

대교눈높이 전국고등축구리그 왕중왕전

【 경상북도 김천시, 스포츠산업과 】

해당연도 2018년 1월 1일부터 2018년 12월 31일까지
직전연도 2017년 1월 1일부터 2017년 12월 31일까지

□ 행사・축제 원가

(단위 : 천원)

총원가(비용) ⓐ			해당연도(2018년)			직전연도(2017년)		
			합계	지자체 (0 %)	수탁기관 (100 %)	합계	지자체 (0 %)	수탁기관 (100 %)
계			70,000	0	70,000	135,000	0	135,000
인건비			45,250	0	45,250	72,111	0	72,111
운영비	행사직접비	소계	24,750	0	24,750	62,889	0	62,889
		인쇄비	0	0	0	0	0	0
		소모품비	0	0	0	0	0	0
		제세공과금	0	0	0	0	0	0
		보험료	0	0	0	0	0	0
		출장비	0	0	0	0	0	0
		연구개발비	0	0	0	0	0	0
		업무추진비	0	0	0	0	0	0
		연료비	0	0	0	0	0	0
		기타행사운영비	24,750	0	24,750	62,889	0	62,889
	대외홍보비	홍보및광고비	0	0	0	0	0	0
	시설장비비	소계	0	0	0	0	0	0
		행사관련시설비	0	0	0	0	0	0
		임차료	0	0	0	0	0	0
	참가자보상비	소계	0	0	0	0	0	0
		외빈초청여비	0	0	0	0	0	0
		행사실비보상비	0	0	0	0	0	0
감가상각비			0	0	0	0	0	0
기타			0	0	0	0	0	0
사업수익(수익) ⓑ			금액	–	–	금액	–	–
계			0			0		
보조금	국비		0			0		
	시도비		0			0		
서비스요금	사용료수익		0			0		
	기타수익		0			0		
※ 수탁기관 자체수입			0			0		
순원가(자치단체 순부담액) ⓒ=ⓐ-ⓑ			70,000			135,000		

※ 수탁기관 자체수입은 자치단체 사업수익(수익)ⓑ에는 포함시키지 않음

□ 효과(결과)

해당연도(2018년)	직전연도(2017년)
○ 지역경제파급효과 : 749,679 천원 ○ 고용유발효과 : 17 명 ○ 근거 : 김천시스포츠타운활성화방안연구(2015.6) ○ 기타 : 우리시의 우수한 스포츠인프라 홍보 및 선수, 관계자의 많은 참여로 지역경제 활성화에 기여	○ 지역경제파급효과 : 1,450,037 천원 ○ 고용유발효과 : 18 명 ○ 근거 : 김천종합스포츠타운 활성화 방안 연구(2015.6) ○ 기타 :

전국종별배드민턴선수권대회

【 경상북도 김천시, 스포츠산업과 】

해당연도 2018년 1월 1일부터 2018년 12월 31일까지
직전연도 2017년 1월 1일부터 2017년 12월 31일까지

□ 행사・축제 원가

(단위 : 천원)

총원가(비용) ⓐ			해당연도(2018년)			직전연도(2017년)		
			합계	지자체 (0 %)	수탁기관 (100 %)	합계	지자체 (0 %)	수탁기관 (100 %)
계			150,000	0	150,000	150,000	0	150,000
인건비			13,558	0	13,558	20,900	0	20,900
운영비	행사직접비	소계	136,442	0	136,442	129,100	0	129,100
		인쇄비	0	0	0	0	0	0
		소모품비	0	0	0	0	0	0
		제세공과금	0	0	0	0	0	0
		보험료	0	0	0	0	0	0
		출장비	0	0	0	0	0	0
		연구개발비	0	0	0	0	0	0
		업무추진비	0	0	0	0	0	0
		연료비	0	0	0	0	0	0
		기타행사운영비	136,442	0	136,442	129,100	0	129,100
	대외홍보비	홍보및광고비	0	0	0	0	0	0
	시설장비비	소계	0	0	0	0	0	0
		행사관련시설비	0	0	0	0	0	0
		임차료	0	0	0	0	0	0
	참가자보상비	소계	0	0	0	0	0	0
		외빈초청여비	0	0	0	0	0	0
		행사실비보상비	0	0	0	0	0	0
감가상각비			0	0	0	0	0	0
기타			0	0	0	0	0	0
사업수익(수익) ⓑ			금액	–	–	금액	–	–
계			0			0		
보조금	국비		0			0		
	시도비		0			0		
서비스요금	사용료수익		0			0		
	기타수익		0			0		
※ 수탁기관 자체수입			0			0		
순원가(자치단체 순부담액) ⓒ=ⓐ-ⓑ			150,000			150,000		

※ 수탁기관 자체수입은 자치단체 사업수익(수익)ⓑ에는 포함시키지 않음

□ 효과(결과)

해당연도(2018년)	직전연도(2017년)
○ 지역경제파급효과 : 1,111,695 천원 ○ 고용유발효과 : 20 명 ○ 근거 : 김천시스포츠타운활성화방안연구(2015.6) ○ 기타 : 우리시의 우수한 스포츠 인프라 홍보 및 지역경제 활성화에 기여	○ 지역경제파급효과 : 796,041 천원 ○ 고용유발효과 : 10 명 ○ 근거 : 김천종합스포츠타운 활성화 방안 연구(2015.6) ○ 기타 : 우리시의 우수한 체육 인프라 홍보 및 선수, 관계자의 많은 참여로 지역경제 활성화에 기여

장애인걷기대회

【 경상북도 김천시, 스포츠산업과 】

해당연도 2018년 1월 1일부터 2018년 12월 31일까지
직전연도 2017년 1월 1일부터 2017년 12월 31일까지

□ 행사・축제 원가

(단위 : 천원)

총원가(비용) ⓐ			해당연도(2018년)			직전연도(2017년)		
			합계	지자체 (0 %)	수탁기관 (100 %)	합계	지자체 (0 %)	수탁기관 (100 %)
계			25,000	25,000	0	25,000	0	25,000
인건비			700	700	0	1,400	0	1,400
운영비	행사직접비	소계	7,456	7,456	0	5,889	0	5,889
		인쇄비	0	0	0	1,130	0	1,130
		소모품비	1,649	1,649	0	533	0	533
		제세공과금	0	0	0	1,329	0	1,329
		보험료	0	0	0	0	0	0
		출장비	0	0	0	0	0	0
		연구개발비	0	0	0	0	0	0
		업무추진비	0	0	0	0	0	0
		연료비	0	0	0	0	0	0
		기타행사운영비	5,807	5,807	0	2,897	0	2,897
	대외홍보비	홍보및광고비	12,744	12,744	0	16,560	0	16,560
	시설장비비	소계	4,100	4,100	0	1,151	0	1,151
		행사관련시설비	0	0	0	1,151	0	1,151
		임차료	4,100	4,100	0	0	0	0
	참가자보상비	소계	0	0	0	0	0	0
		외빈초청여비	0	0	0	0	0	0
		행사실비보상비	0	0	0	0	0	0
감가상각비			0	0	0	0	0	0
기타			0	0	0	0	0	0
사업수익(수익) ⓑ			금액	–	–	금액	–	–
계			0			0		
보조금	국비		0			0		
	시도비		0			0		
서비스요금	사용료수익		0			0		
	기타수익		0			0		
※ 수탁기관 자체수입			0			0		
순원가(자치단체 순부담액) ⓒ=ⓐ-ⓑ			25,000			25,000		

※ 수탁기관 자체수입은 자치단체 사업수익(수익)ⓑ에는 포함시키지 않음

□ 효과(결과)

해당연도(2018년)	직전연도(2017년)
○ 기타 : 일 시 : 2018. 9. 14(금) 10:00 ※개회식 : 2018. 9. 14(금) 10:30 장 소 : 실내체육관 코 스 : 종합운동장 일원 참여인원 : 1,300명 (지역 장애인 및 가족, 시민, 자원봉사자)	○ 기타 :

전국대학수영대회

【 경상북도 김천시, 스포츠산업과 】

해당연도 2018년 1월 1일부터 2018년 12월 31일까지
직전연도 2017년 1월 1일부터 2017년 12월 31일까지

□ 행사・축제 원가

(단위 : 천원)

총원가(비용) ⓐ			해당연도(2018년)			직전연도(2017년)		
			합계	지자체 (0 %)	수탁기관 (100 %)	합계	지자체 (0 %)	수탁기관 (100 %)
계			24,999	0	24,999	25,000	0	25,000
인건비			11,271	0	11,271	11,396	0	11,396
운영비	행사직접비	소계	13,728	0	13,728	13,604	0	13,604
		인쇄비	0	0	0	0	0	0
		소모품비	0	0	0	0	0	0
		제세공과금	0	0	0	0	0	0
		보험료	0	0	0	0	0	0
		출장비	0	0	0	0	0	0
		연구개발비	0	0	0	0	0	0
		업무추진비	0	0	0	0	0	0
		연료비	0	0	0	0	0	0
		기타행사운영비	13,728	0	13,728	13,604	0	13,604
	대외홍보비	홍보및광고비	0	0	0	0	0	0
	시설장비비	소계	0	0	0	0	0	0
		행사관련시설비	0	0	0	0	0	0
		임차료	0	0	0	0	0	0
	참가자보상비	소계	0	0	0	0	0	0
		외빈초청여비	0	0	0	0	0	0
		행사실비보상비	0	0	0	0	0	0
감가상각비			0	0	0	0	0	0
기타			0	0	0	0	0	0
사업수익(수익) ⓑ			금액	–	–	금액	–	–
계			0			0		
보조금	국비		0			0		
	시도비		0			0		
서비스요금	사용료수익		0			0		
	기타수익		0			0		
※ 수탁기관 자체수입			0			0		
순원가(자치단체 순부담액) ⓒ=ⓐ-ⓑ			24,999			25,000		

※ 수탁기관 자체수입은 자치단체 사업수익(수익)ⓑ에는 포함시키지 않음

□ 효과(결과)

해당연도(2018년)	직전연도(2017년)
○ 지역경제파급효과 : 217,012 천원 ○ 고용유발효과 : 30 명 ○ 근거 : 김천시스포츠타운활성화방안연구(2015.6) ○ 기타 : 스포츠중심도시로서 우리시 우수한 스포츠 인프라 홍보 및 많은 선수, 관계자들 참여로 지역경제 활성화에 기여	○ 지역경제파급효과 : 252,524 천원 ○ 고용유발효과 : 3 명 ○ 근거 : 김천종합스포츠타운 활성화 방안 연구(2015.6) ○ 기타 : 우리시의 우수한 체육 인프라 홍보 및 선수, 관계자의 많은 참여로 지역경제 활성화에 기여

김천전국동호인테니스대회

【 경상북도 김천시, 스포츠산업과 】

해당연도 2018년 1월 1일부터 2018년 12월 31일까지
직전연도 2017년 1월 1일부터 2017년 12월 31일까지

□ 행사・축제 원가

(단위 : 천원)

총원가(비용) ⓐ			해당연도(2018년)			직전연도(2017년)		
			합계	지자체 (0 %)	수탁기관 (100 %)	합계	지자체 (0 %)	수탁기관 (100 %)
계			25,000	0	25,000	25,000	0	25,000
인건비			0	0	0	0	0	0
운영비	행사직접비	소계	25,000	0	25,000	25,000	0	25,000
		인쇄비	0	0	0	0	0	0
		소모품비	0	0	0	0	0	0
		제세공과금	0	0	0	0	0	0
		보험료	0	0	0	0	0	0
		출장비	0	0	0	0	0	0
		연구개발비	0	0	0	0	0	0
		업무추진비	0	0	0	0	0	0
		연료비	0	0	0	0	0	0
		기타행사운영비	25,000	0	25,000	25,000	0	25,000
	대외홍보비	홍보및광고비	0	0	0	0	0	0
	시설장비비	소계	0	0	0	0	0	0
		행사관련시설비	0	0	0	0	0	0
		임차료	0	0	0	0	0	0
	참가자보상비	소계	0	0	0	0	0	0
		외빈초청여비	0	0	0	0	0	0
		행사실비보상비	0	0	0	0	0	0
감가상각비			0	0	0	0	0	0
기타			0	0	0	0	0	0
사업수익(수익) ⓑ			금액	–	–	금액	–	–
계			0			0		
보조금	국비		0			0		
	시도비		0			0		
서비스요금	사용료수익		0			0		
	기타수익		0			0		
※ 수탁기관 자체수입			0			0		
순원가(자치단체 순부담액) ⓒ=ⓐ-ⓑ			25,000			25,000		

※ 수탁기관 자체수입은 자치단체 사업수익(수익)ⓑ에는 포함시키지 않음

□ 효과(결과)

해당연도(2018년)	직전연도(2017년)
○ 지역경제파급효과 : 172,624 천원 ○ 고용유발효과 : 5 명 ○ 근거 : 김천시스포츠타운활성화방안연구(2015.6) ○ 기타 : 우리시의 우수한 체육인프라 홍보 및 선수, 관계자들의 많은 참여로 지역경제 활성화에 기여	○ 지역경제파급효과 : 88,778 천원 ○ 고용유발효과 : 1 명 ○ 근거 : 김천종합스포츠타운 활성화 방안 연구(2015.6) ○ 기타 : 전국단위 동호인테니스대회 개최로 테니스인구 저변확대는 물론 대규모 선수단 체류로 지역경제 활성화 기여

KPTA회장배 전국주니어테니스대회

【 경상북도 김천시, 스포츠산업과 】

해당연도 2018년 1월 1일부터 2018년 12월 31일까지
직전연도 2017년 1월 1일부터 2017년 12월 31일까지

□ 행사・축제 원가

(단위 : 천원)

총원가(비용) ⓐ			해당연도(2018년)			직전연도(2017년)		
			합계	지자체 (0 %)	수탁기관 (100 %)	합계	지자체 (0 %)	수탁기관 (100 %)
계			10,000	0	10,000	10,000	0	10,000
인건비			2,390	0	2,390	3,535	0	3,535
운영비	행사직접비	소계	7,610	0	7,610	6,465	0	6,465
		인쇄비	0	0	0	0	0	0
		소모품비	0	0	0	0	0	0
		제세공과금	0	0	0	0	0	0
		보험료	0	0	0	0	0	0
		출장비	0	0	0	0	0	0
		연구개발비	0	0	0	0	0	0
		업무추진비	0	0	0	0	0	0
		연료비	0	0	0	0	0	0
		기타행사운영비	7,610	0	7,610	6,465	0	6,465
	대외홍보비	홍보및광고비	0	0	0	0	0	0
	시설장비비	소계	0	0	0	0	0	0
		행사관련시설비	0	0	0	0	0	0
		임차료	0	0	0	0	0	0
	참가자보상비	소계	0	0	0	0	0	0
		외빈초청여비	0	0	0	0	0	0
		행사실비보상비	0	0	0	0	0	0
감가상각비			0	0	0	0	0	0
기타			0	0	0	0	0	0
사업수익(수익) ⓑ			금액	–	–	금액	–	–
계			0			0		
보조금	국비		0			0		
	시도비		0			0		
서비스요금	사용료수익		0			0		
	기타수익		0			0		
※ 수탁기관 자체수입			0			0		
순원가(자치단체 순부담액) ⓒ=ⓐ-ⓑ			10,000			10,000		

※ 수탁기관 자체수입은 자치단체 사업수익(수익)ⓑ에는 포함시키지 않음

□ 효과(결과)

해당연도(2018년)	직전연도(2017년)
○ 지역경제파급효과 : 188,406 천원 ○ 고용유발효과 : 10 명 ○ 근거 : 김천시스포츠타운활성화방안연구(2015.6) ○ 기타 : 우리시의 우수한 스포츠인프라 홍보 및 지역경제 활성화에 기여	○ 지역경제파급효과 : 174,596 천원 ○ 고용유발효과 : 3 명 ○ 근거 : 김천종합스포츠타운 활성화 방안 연구(2015.6) ○ 기타 : 전국단위 초,중,고등부 대회개최로 우수선수 육성과 테니스인구 저변확대는 물론 대규모 선수단 체류로 지역경제 활성화 기여

전국종별탁구대회

【 경상북도 김천시, 스포츠산업과 】

해당연도 2018년 1월 1일부터 2018년 12월 31일까지
직전연도 2017년 1월 1일부터 2017년 12월 31일까지

□ 행사・축제 원가

(단위 : 천원)

총원가(비용) ⓐ			해당연도(2018년)			직전연도(2017년)		
			합계	지자체 (0 %)	수탁기관 (100 %)	합계	지자체 (0 %)	수탁기관 (100 %)
계			80,000	0	80,000	120,000	0	120,000
인건비			12,187	0	12,187	26,747	0	26,747
운영비	행사직접비	소계	67,813	0	67,813	0	0	0
		인쇄비	0	0	0	0	0	0
		소모품비	0	0	0	0	0	0
		제세공과금	0	0	0	0	0	0
		보험료	0	0	0	0	0	0
		출장비	0	0	0	0	0	0
		연구개발비	0	0	0	0	0	0
		업무추진비	0	0	0	0	0	0
		연료비	0	0	0	0	0	0
		기타행사운영비	67,813	0	67,813	0	0	0
	대외홍보비	홍보및광고비	0	0	0	0	0	0
	시설장비비	소계	0	0	0	0	0	0
		행사관련시설비	0	0	0	0	0	0
		임차료	0	0	0	0	0	0
	참가자보상비	소계	0	0	0	93,253	0	93,253
		외빈초청여비	0	0	0	0	0	0
		행사실비보상비	0	0	0	93,253	0	93,253
감가상각비			0	0	0	0	0	0
기타			0	0	0	0	0	0
사업수익(수익) ⓑ			금액	–	–	금액	–	–
계			0			0		
보조금	국비		0			0		
	시도비		0			0		
서비스요금	사용료수익		0			0		
	기타수익		0			0		
※ 수탁기관 자체수입			0			0		
순원가(자치단체 순부담액) ⓒ=ⓐ-ⓑ			80,000			120,000		

※ 수탁기관 자체수입은 자치단체 사업수익(수익)ⓑ에는 포함시키지 않음

□ 효과(결과)

해당연도(2018년)	직전연도(2017년)
○ 지역경제파급효과 : 523,789 천원 ○ 고용유발효과 : 5 명 ○ 근거 : 김천종합스포츠타운 활성화 용역(2015.6) ○ 기타 : 우리시의 우수한 스포츠 인프라 홍보 및 선수, 관계자들의 많은 참여로 지역경제 활성화에 기여	○ 지역경제파급효과 : 830,566 천원 ○ 고용유발효과 : 10 명 ○ 근거 : 김천종합스포츠타운 활성화 방안 연구(2015.6) ○ 기타 : 우리시의 우수한 체육 인프라 홍보 및 선수, 관계자의 많은 참여로 지역경제 활성화에 기여

유소년배구대회

【 경상북도 김천시, 스포츠산업과 】

해당연도 2018년 1월 1일부터 2018년 12월 31일까지
직전연도 2017년 1월 1일부터 2017년 12월 31일까지

□ 행사・축제 원가

(단위 : 천원)

총원가(비용) ⓐ			해당연도(2018년)			직전연도(2017년)		
			합계	지자체 (0 %)	수탁기관 (100 %)	합계	지자체 (0 %)	수탁기관 (100 %)
계			19,466	0	19,466	18,705	0	18,705
인건비			0	0	0	0	0	0
운영비	행사직접비	소계	19,466	0	19,466	18,705	0	18,705
		인쇄비	0	0	0	0	0	0
		소모품비	0	0	0	0	0	0
		제세공과금	0	0	0	0	0	0
		보험료	0	0	0	0	0	0
		출장비	0	0	0	0	0	0
		연구개발비	0	0	0	0	0	0
		업무추진비	0	0	0	0	0	0
		연료비	0	0	0	0	0	0
		기타행사운영비	19,466	0	19,466	18,705	0	18,705
	대외홍보비	홍보및광고비	0	0	0	0	0	0
	시설장비비	소계	0	0	0	0	0	0
		행사관련시설비	0	0	0	0	0	0
		임차료	0	0	0	0	0	0
	참가자보상비	소계	0	0	0	0	0	0
		외빈초청여비	0	0	0	0	0	0
		행사실비보상비	0	0	0	0	0	0
감가상각비			0	0	0	0	0	0
기타			0	0	0	0	0	0
사업수익(수익) ⓑ			금액	–	–	금액	–	–
계			0			0		
보조금	국비		0			0		
	시도비		0			0		
서비스요금	사용료수익		0			0		
	기타수익		0			0		
※ 수탁기관 자체수입			0			0		
순원가(자치단체 순부담액) ⓒ=ⓐ-ⓑ			19,466			18,705		

※ 수탁기관 자체수입은 자치단체 사업수익(수익)ⓑ에는 포함시키지 않음

□ 효과(결과)

해당연도(2018년)	직전연도(2017년)
○ 지역경제파급효과 : 246,605 천원 ○ 고용유발효과 : 0 명 ○ 근거 : 김천시스포츠타운활성화방안연구(2015.6) ○ 기타 : 우리시 스포츠인프라 홍보 및 지역경제 활성화에 기여	○ 지역경제파급효과 : 157,827 천원 ○ 고용유발효과 : 2 명 ○ 근거 : 김천종합스포츠타운 활성화 방안 연구(2015.6) ○ 기타 : 우리시의 우수한 체육 인프라 홍보 및 선수, 관계자의 많은 참여로 지역경제 활성화에 기여

행복김천 복지박람회

【 경상북도 김천시, 시민생활지원과

해당연도 2018년 1월 1일부터 2018년 12월 31일까지
직전연도 2017년 1월 1일부터 2017년 12월 31일까지

□ 행사・축제 원가

(단위 : 천원)

총원가(비용) ⓐ			해당연도(2018년)			직전연도(2017년)		
			합계	지자체 (0 %)	수탁기관 (100 %)	합계	지자체 (0 %)	수탁기관 (100 %)
계			40,000	0	40,000	30,000	0	30,000
인건비			0	0	0	180	0	180
운영비	행사직접비	소계	8,760	0	8,760	7,798	0	7,798
		인쇄비	0	0	0	297	0	297
		소모품비	2,737	0	2,737	4,156	0	4,156
		제세공과금	0	0	0	0	0	0
		보험료	1,135	0	1,135	1,110	0	1,110
		출장비	0	0	0	0	0	0
		연구개발비	0	0	0	0	0	0
		업무추진비	0	0	0	0	0	0
		연료비	0	0	0	0	0	0
		기타행사운영비	4,888	0	4,888	2,235	0	2,235
	대외홍보비	홍보및광고비	11,953	0	11,953	1,407	0	1,407
	시설장비비	소계	16,887	0	16,887	19,715	0	19,715
		행사관련시설비	10,670	0	10,670	4,939	0	4,939
		임차료	6,217	0	6,217	14,776	0	14,776
	참가자보상비	소계	2,400	0	2,400	700	0	700
		외빈초청여비	0	0	0	0	0	0
		행사실비보상비	2,400	0	2,400	700	0	700
감가상각비			0	0	0	0	0	0
기타			0	0	0	200	0	200
사업수익(수익) ⓑ			금액	–	–	금액	–	–
계			0			0		
보조금	국비		0			0		
	시도비		0			0		
서비스요금	사용료수익		0			0		
	기타수익		0			0		
※ 수탁기관 자체수입			0			0		
순원가(자치단체 순부담액) ⓒ=ⓐ-ⓑ			40,000			30,000		

※ 수탁기관 자체수입은 자치단체 사업수익(수익)ⓑ에는 포함시키지 않음

□ 효과(결과)

해당연도(2018년)	직전연도(2017년)
○ 기타 :	○ 기타 :

무한상상과학탐구서바이벌대전

【 경상북도 김천시, 정보기획과 】

해당연도 2018년 1월 1일부터 2018년 12월 31일까지
직전연도 2017년 1월 1일부터 2017년 12월 31일까지

□ 행사・축제 원가

(단위 : 천원)

총원가(비용) ⓐ			해당연도(2018년)			직전연도(2017년)		
			합계	지자체 (0 %)	수탁기관 (100 %)	합계	지자체 (0 %)	수탁기관 (100 %)
계			198,759	198,759	0	159,595	31,289	128,306
인건비			0	0	0	41,056	1,680	39,376
운영비	행사직접비	소계	178,592	178,592	0	33,182	2,937	30,246
		인쇄비	4,000	4,000	0	1,794	0	1,794
		소모품비	0	0	0	2,283	0	2,283
		제세공과금	0	0	0	0	0	0
		보험료	0	0	0	524	0	524
		출장비	0	0	0	0	0	0
		연구개발비	0	0	0	0	0	0
		업무추진비	0	0	0	0	0	0
		연료비	0	0	0	0	0	0
		기타행사운영비	174,592	174,592	0	28,582	2,937	25,645
	대외홍보비	홍보및광고비	20,167	20,167	0	56,489	23,929	32,560
	시설장비비	소계	0	0	0	4,800	0	4,800
		행사관련시설비	0	0	0	4,800	0	4,800
		임차료	0	0	0	0	0	0
	참가자보상비	소계	0	0	0	0	0	0
		외빈초청여비	0	0	0	0	0	0
		행사실비보상비	0	0	0	0	0	0
감가상각비			0	0	0	0	0	0
기타			0	0	0	24,068	2,743	21,325
사업수익(수익) ⓑ			금액	–	–	금액	–	–
계			60,000			48,000		
보조금	국비		0			0		
	시도비		60,000			48,000		
서비스요금	사용료수익		0			0		
	기타수익		0			0		
※ 수탁기관 자체수입			0			0		
순원가(자치단체 순부담액) ⓒ=ⓐ-ⓑ			138,759			111,595		

※ 수탁기관 자체수입은 자치단체 사업수익(수익)ⓑ에는 포함시키지 않음

□ 효과(결과)

해당연도(2018년)	직전연도(2017년)
○ 고용유발효과 : 0 명 ○ 유료입장객 수 : 899 명 ○ 입장수익 : 2,482 천원 ○ 근거 : 창의적인 아이디어를 구체화시키고, 현실로 만들어가는 과정을 통해 과학적 사고와 창의성을 갖춘 창의과학인재 육성 ○ 기타 : 16개시도 167팀 참가	○ 고용유발효과 : 2 명 ○ 유료입장객 수 : 0 명 ○ 입장수익 : 0 천원 ○ 근거 : 전국 16개 광역시도 107팀 참가, 관람객 3,000여명 전화홍보 일시인부사역 2명 ○ 기타 :

과학의 날 특별프로그램

【 경상북도 김천시, 정보기획과 】

해당연도 2018년 1월 1일부터 2018년 12월 31일까지
직전연도 2017년 1월 1일부터 2017년 12월 31일까지

□ 행사・축제 원가

(단위 : 천원)

총원가(비용) ⓐ			해당연도(2018년) 합계	해당연도(2018년) 지자체 (0 %)	해당연도(2018년) 수탁기관 (100 %)	직전연도(2017년) 합계	직전연도(2017년) 지자체 (0 %)	직전연도(2017년) 수탁기관 (100 %)
계			13,160	13,160	0	13,750	13,750	0
인건비			0	0	0	0	0	0
민간경비	행사직접비	소계	13,160	13,160	0	13,750	13,750	0
		인쇄비	0	0	0	0	0	0
		소모품비	0	0	0	0	0	0
		제세공과금	0	0	0	0	0	0
		보험료	0	0	0	0	0	0
		출장비	0	0	0	0	0	0
		연구개발비	0	0	0	0	0	0
		업무추진비	0	0	0	0	0	0
		연료비	0	0	0	0	0	0
		기타행사운영비	13,160	13,160	0	13,750	13,750	0
	대외홍보비	홍보및광고비	0	0	0	0	0	0
	시설장비비	소계	0	0	0	0	0	0
		행사관련시설비	0	0	0	0	0	0
		임차료	0	0	0	0	0	0
	참가자보상비	소계	0	0	0	0	0	0
		외빈초청여비	0	0	0	0	0	0
		행사실비보상비	0	0	0	0	0	0
감가상각비			0	0	0	0	0	0
기타			0	0	0	0	0	0
사업수익(수익) ⓑ			**금액**	**–**	**–**	**금액**	**–**	**–**
계			0			0		
보조금		국비	0			0		
		시도비	0			0		
서비스요금		사용료수익	0			0		
		기타수익	0			0		
※ 수탁기관 자체수입			0			0		
순원가(자치단체 순부담액) ⓒ=ⓐ-ⓑ			13,160			13,750		

※ 수탁기관 자체수입은 자치단체 사업수익(수익)ⓑ에는 포함시키지 않음

□ 효과(결과)

해당연도(2018년)	직전연도(2017년)
○ 지역경제파급효과 : 0 천원 ○ 고용유발효과 : 5 명 ○ 유료입장객 수 : 363 명 ○ 입장수익 : 1,016 천원 ○ 근거 : 과학의 날을 기념 하여 초등학생들에게 실용적인 과학에 대한 이해와 창의과학 마인드를 확산 ○ 기타 : 14팀(74명)	○ 지역경제파급효과 : 1,100 천원 ○ 고용유발효과 : 11 명 ○ 유료입장객 수 : 0 명 ○ 입장수익 : 0 천원 ○ 근거 : - 과학의날을 기념하고 학생들에게 과학수사와 사이언스매직 체험을 통해 과학에 대한 이해와 창의과학마인드를 고취 시킴 - 행사참여인력 ○ 기타 : - 지역초등학생 180명 참가

무한상상 페스티벌

【 경상북도 김천시, 정보기획과 】

해당연도 2018년 1월 1일부터 2018년 12월 31일까지
직전연도 2017년 1월 1일부터 2017년 12월 31일까지

□ 행사・축제 원가

(단위 : 천원)

총원가(비용) ⓐ			해당연도(2018년)			직전연도(2017년)		
			합계	지자체 (0 %)	수탁기관 (100 %)	합계	지자체 (0 %)	수탁기관 (100 %)
계			49,992	49,992	0	49,999	49,999	0
인건비			0	0	0	0	0	0
운영비	행사직접비	소계	40,579	40,579	0	37,737	37,737	0
		인쇄비	2,100	2,100	0	2,553	2,553	0
		소모품비	1,189	1,189	0	903	903	0
		제세공과금	0	0	0	0	0	0
		보험료	0	0	0	0	0	0
		출장비	0	0	0	0	0	0
		연구개발비	0	0	0	0	0	0
		업무추진비	0	0	0	0	0	0
		연료비	0	0	0	0	0	0
		기타행사운영비	37,290	37,290	0	34,281	34,281	0
	대외홍보비	홍보및광고비	5,814	5,814	0	1,826	1,826	0
	시설장비비	소계	3,600	3,600	0	10,436	10,436	0
		행사관련시설비	0	0	0	0	0	0
		임차료	3,600	3,600	0	10,436	10,436	0
	참가자보상비	소계	0	0	0	0	0	0
		외빈초청여비	0	0	0	0	0	0
		행사실비보상비	0	0	0	0	0	0
감가상각비			0	0	0	0	0	0
기타			0	0	0	0	0	0
사업수익(수익) ⓑ			금액	–	–	금액	–	–
계			15,000			35,000		
보조금	국비		0			20,000		
	시도비		15,000			15,000		
서비스요금	사용료수익		0			0		
	기타수익		0			0		
※ 수탁기관 자체수입			0			0		
순원가(자치단체 순부담액) ⓒ=ⓐ-ⓑ			34,992			15,000		

※ 수탁기관 자체수입은 자치단체 사업수익(수익)ⓑ에는 포함시키지 않음

□ 효과(결과)

해당연도(2018년)	직전연도(2017년)
○ 지역경제파급효과 : 23,952 천원 ○ 고용유발효과 : 15 명 ○ 유료입장객 수 : 948 명 ○ 입장수익 : 2,521 천원 ○ 근거 : 실제 지역업체 이용 항목 ○ 기타 : 전국에서 10,000여명	○ 지역경제파급효과 : 14,200 천원 ○ 고용유발효과 : 16 명 ○ 유료입장객 수 : 385 명 ○ 입장수익 : 623 천원 ○ 근거 : 고용유발효과 : 직접고용 16명 ○ 기타 : 행사 양일간 전국 각지에서 7,435명의 참가자들이 참여